ТОСНЕНСКИЙ ВЕСТНИК

96 лет ЛЕНИНГРАДСКАЯ ОБЛАСТЬ

47 #КОМАНДА ЗНАНИЙ территория знаний

16+

4 августа 2023 года
№ 30 (15445)

Общественно-политическая газета Тосненского района
Издается с 1931 года

С днем рождения, край родной!

Еще больше новостей на tosno-vestnik.ru
или в группе ВКонтакте vk.com/tosnovestnik
Телефон для рекламодателей 8 (813-61) 2-22-37

4 630087 960018

Следующий номер газеты выйдет в пятницу, 11 августа

Ленинградская область моя!

Дорогие ленинградцы!

Поздравляю вас с днем рождения нашей родной, любимой Ленинградской области! 1 августа исполнилось 96 лет со дня ее образования. Позади еще один год, который был наполнен добрыми делами, созиданием, творчеством.

Ленинградцы всегда там, где трудно: мы работаем на новых территориях – участвуем в восстановлении Мариуполя, помогаем Енакиево, наши земляки защищают Родину в зоне специальной военной операции.

Вместе мы добились многого. Ленинградская область сегодня – один из самых привлекательных для жизни, быстро развивающихся субъектов Российской Федерации.

Хочу поблагодарить жителей Ленинградской области, нашу сплоченную Команду 47, за огромный труд, за все то, что сделано в этом году для нашей земли, для ее людей, для России. Желаю нашей ленинградской семье мирного неба, благополучия и процветания, каждому ленинградцу – здоровья и новых жизненных достижений в работе, учебе, в помощи близким, во всех позитивных начинаниях. С праздником!

Александр ДРОЗДЕНКО, губернатор Ленинградской области

Дорогие земляки!

Поздравляю вас с 96-й годовщиной образования Ленинградской области!

Ленинградская область – уникальный регион России с богатыми традициями, разнообразной природой, мощным промышленным потенциалом. Но главная ценность нашего края – это его жители. Здесь живут талантливые, целеустремленные люди, благодаря энергии и работоспособности которых область динамично и успешно развивается.

Несмотря на объективные сложности сегодняшнего дня, 47-й регион продолжает лидировать по целому ряду направлений, а во многих инициативах область стала первопроходцем. Наш регион гостеприимно распахнул двери для тех, кто лишился своего дома: оперативно была организована помощь беженцам с Донбасса. В Ленинградской области введен в действие целый пакет социальных мер поддержки для участников СВО и их семей по всем направлениям. Многое сделано для восстановления подшефных территорий. Все это в который раз подтверждает, что в Ленинградской области живут неравнодушные люди, которые успешно справляются с любыми трудностями.

Дорогие земляки, от всей души желаю всем успехов в добрых начинаниях, счастья, здоровья и благополучия!

Сергей БЕБЕНИН, председатель Законодательного собрания Ленинградской области

Уважаемые жители Тосненского района! Дорогие ленинградцы!

Ленинградской области исполнилось 96 лет, и почетное право провести праздник в этом году получил город Тосно. Мы благодарим за оказанную честь и обещаем сделать все, чтобы и тосненцы, и наши гости остались довольны.

Наша страна консолидируется и продолжает идти намеченным курсом, а Ленинградская область остается в лидерах социально-экономического развития.

Мы долго готовились к этому празднику и рады отметить, что позитивные изменения, которые несет за собой 96-й день рождения Ленинградской области, останутся с нами надолго. Тосненцы показали, что умеют достигать высоких результатов в любом деле, за которое возьмутся – в работе, культуре, спорте, благоустройстве и волонтерстве. События последних лет нас только сплотили, превратили в настоящую команду единомышленников, неравнодушных к судьбе своей малой и большой Родины. Так будет и впредь.

Искренне желаем всем крепкого здоровья, благополучия, добрых и радостных событий! С праздником! С днем рождения, Ленинградская область!

Александр КАНЦЕРЕВ, глава Тосненского района
Андрей КЛЕМЕНТЬЕВ, глава администрации Тосненского района

ТОСНЕНСКИЙ РАЙОН

Урок истории

Все начиналось с подковы

Сегодня Тосненский район является одним из динамично развивающихся муниципальных образований Ленинградской области. Бережно храня свою историю и традиции прошлого, он уверенно шагает в будущее. Но если оглянуться в прошлое, то на гербе Тосненского района не случайно появилась подкова. Именно с нее и началась история тосненской земли.

Если быть точным, то впервые о наших землях упоминается в Новгородской переписной окладной книге 1500 года. А спустя почти два столетия, 6 июня 1712 года, Петр I издал указ о поселении ямщиков "при Санкт-Петербурге на Неве реке... на новоучиненной большой дороге между Санкт-Петербургом и рекою Волховом". Это место как раз приходилось на реку Тосну и прилегающие к ней территории. Так, согласно императорскому указу, возникло несколько ямских станций. Станции располагались на 40–50 верст друг от друга. Ямщиков переселяли со всей России семьями. Выбирали грамотных крестьян, которые давали клятву честно нести службу, славились удалью, расторопностью, способностью не теряться в трудной ситуации и находить общий язык с любым путешественником. Ямщики освобождались от налогов, рекрутской повинности, имели право заниматься ремеслами и промыслами, нанимать работников, а свой товар продавать. Но они не получали жалованья, а только плату за проезд от проезжающих. Ямщицкие семьи (выти) жили в ямских слободах. В Тосно первыми переселенцами стали 25 семей (вытей) из Казанской губернии, за ними –17 нижегородских вытей.

Первым на почтовом тракте при выезде из Петербурга в Москву через Среднюю Рогатку и Софию (Царское Село) было селение Ям-Ижора. В 1707 году на дороге Санкт-Петербург – Москва была основана ямская слобода Ям-Тосна. К началу XIX века она стала самым большим селением и почтовой станцией на Московском тракте. Деятельность жителей Тосны, связанная с обслуживанием дороги, давала толчок для появления и развития сопутствующих ремесел и первых промышленных предприятий.

2 января 1711 года был учрежден почтовый путь между Санкт-Петербургом и Москвой, проходящий через Любань, которой посвящена одна из глав "Путешествия из Петербурга в Москву" А. Н. Радищева.

В 1712 году на правом берегу реки Тосны было основано село Никольское. Сюда по указу Петра I переселили русских мастеровых из Московской и других губерний, которые начали разработки бутовой плиты, извести, кирпича, леса и сплавляли строительные материалы по Тосне в Неву.

Весной 1843 года между Санкт-Петербургом и Москвой начали строить железную дорогу, а через шесть лет через Любань прошел первый пассажирский поезд. В 1850 году на станции Любань был построен железнодорожный вокзал, а в 1867 году рядом с вокзалом по проекту архитектора Константина Тона – единственная в России железнодорожная церковь. В 1880 году в Любанской церкви был похоронен автор проекта Николаевской железной дороги и первый министр путей сообщения России Павел Мельников.

С пуском железной дороги ямщики стали не нужны, и они быстро обратились в железнодорожников. А кто-то, используя своих лошадей, занялся конным заработком – легковым и ломовым извозом, то есть перевозил с железнодорожной станции дрова, лес, мусор, лед, топливо и сырье для фабрики. Село Тосно стало разрастаться, когда в волости начались разработки извести, появился кирпичный и лесозаготовительный промысел. К 1912 году были проложены железнодорожные линии Тосно – Шапки и Тосно – Балтийская железная дорога.

В фонде Президентской библиотеки можно ознакомиться с фотографиями и открытками, рассказывающими об истории и достопримечательностях тосненской земли. В предисловии к современному изданию комплекта почтовых открыток 1913 года, запечатлевших Тосно и его окрестности, ректор Ленинградского государственного университета им. А. С. Пушкина, экс-вице-губернатор Ленинградской области, известный краевед и фиокартист Григорий Двас пишет: "В России в начале XX века было два наиболее авторитетных издательства, выпускающих открытки с видами городов, сел и деревень всех уголков империи – Комиссия художественных изданий Общины сестер милосердия имени Святой Евгении и московское издательство "Контрагентство А. С. Суворина и К"". Попасть в каталог одного из этих издательств было большой честью для любого города, признание его популярности. И тот факт, что сразу три поселка, ныне входящие в состав Тосненского района, нашли свое место в филокартической летописи России, созданной А. С. Сувориным, – яркое свидетельство особой популярности, которой пользовались дачные поселки Поповка, Саблино и Любань сто лет назад".

В1930 году постановлением Президиума Леноблисполкома, утвержденным Президиумом ВЦИК, был образован Тосненский район с центром в селе Тосно. В состав района вошли город Любань, рабочий поселок Ульяновка, 30 сельских советов и 350 сельских населенных пунктов. Численность населения составляла тогда почти 71 тысячу человек.

В областном справочнике 1930 года Тосненский район представлен как "крупный, неравномерно заселенный, расположенный на хороших железнодорожных путях и богатый сплавными реками район с сельским хозяйством".

Начиная с XVIII века историческая судьба тосненского края была определена его близостью к Санкт-Петербургу. Через Тосно проходили и проходят сегодня все торговые пути из Санкт-Петербурга в Москву, в том числе Октябрьская железнодорожная магистраль, автомобильная трасса "Россия" (М-10) и новая платная трасса М-11.

Так сложилось, что тосненские земли, прилегающие к Санкт- Петербургу, имеющие с ним хорошие транспортные связи и запасы разнообразных сырьевых ресурсов, всегда были привлекательны не только своими экономическими возможностями. Здесь есть памятники природы: Саблинские пещеры и Тосненский водопад, Лисинский заказник, Шапки, которые называют северной Швейцарией. Что до памятников архитектуры, то на коротком уроке истории обо всем не расскажешь. А это значит, что продолжение следует!

Редакция газеты "Тосненский вестник"

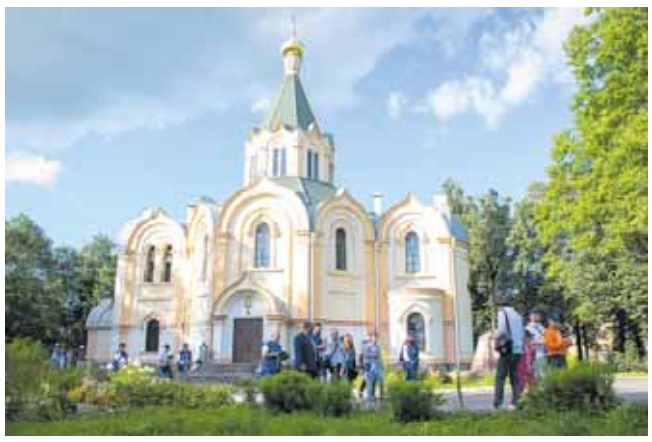

БОКСИТОГОРСКИЙ РАЙОН

Урок труда

Ей сверху видно все

Бокситогорский район можно смело назвать настоящим тружеником. Основными отраслями и предприятиями, определяющими развитие экономики района и региона в целом, являются металлургическое производство – ООО "Пикалевский глиноземный завод", производство электрооборудования – ООО "БЭМП", производство минеральных продуктов – ЗАО "Пикалевский цемент", АО "РУСАЛ Бокситогорск", химическое производство – ЗАО "Пикалевская сода", деревообрабатывающее производство – ООО "ММ Ефимовский". И главной движущей силой и гарантом успеха наших предприятий является человек труда.

Почти четверть века на Бокситогорском глиноземном заводе работает машинист крана третьего разряда Маргарита Смирнова. На работу как на праздник – это про нее. Кому-то такое покажется надуманным, и тем не менее Маргарита с юных лет интересовалась различной техникой и хотела работать на производстве.

Училище окончила с отличием и вместе с подругами-выпускницами пришла на завод в соседнем городе Тихвине. В конце 90-х она перешла на БГЗ, где уже более двадцати лет работает на корундовом производстве. Маргарита обеспечивает хранение и отгрузку готовой продукции на участке рассева шлифзерна и шлифпорошков. Она, профессионал с многолетним стажем, быстро и аккуратно управляет большим мостовым краном. В коллегах Маргарита Смирнова ценит дисциплинированность и ответственность, но, в первую очередь, строго относится к себе, считает, что любая поставленная задача должна быть выполнена качественно и в срок. А за результат всегда отвечает лично. Кстати, Смирнова не раз была отмечена производственными и правительственными

наградами. Но для нее это вовсе не главное.

А еще наша крановщица никогда не отказывает в помощи. И это не пустые слова: много лет она передает свои знания и опыт молодым работникам. В качестве инструктора производственного обучения подготовила к работе десятки коллег. На новичков Маргарита не смотрит свысока и всегда помнит,

что когда-то и сама была на их месте. Терпеливо объясняет, разбирает ошибки, не бросает своих учеников в дальнейшем. Случаи бывают разные, и даже в самых неординарных ситуациях опытный специалист поможет найти путь решения.

К счастью, обучать на глиноземном заводе есть кого – на производстве всегда открыты вакансии для молодежи. Требования самые обычные, но принципиальные: потенциальные работники должны быть стрессоустойчивыми, внимательными, обладать быстрой реакцией и уметь работать в команде. Как говорит наша героиня, если кандидат по всем параметрам подходит, то работа ему будет в удовольствие:

– Работа крановщика сама по себе увлекательная: как будто в самолете летишь и сверху смотришь на все! Рутины, однообразия, на мой взгляд, здесь нет: и двигаешься, и с людьми общаешься, и все время узнаешь что-то новое. Смена проходит быстро, – делится Маргарита. В заключение скажем, что она всегда готова передать свой опыт молодым, чтобы в будущем передать свое любимое дело в надежные руки.

Редакция газеты "Новый путь"

ВОЛОСОВСКИЙ РАЙОН

Урок ботаники

Высокая планка директора

После двадцати с лишним лет преподавательской деятельности и руководства Бегуницким агролицеем Надежда Позднякова стала директором совхоза "Гомонтово", хозяйства со славной историей, но на тот момент уверенно идущего ко дну.

Масштаб разрухи она представляла, но реальность оказалась гораздо страшнее. Огромные долги, критическое состояние производства и при этом полная расслабленность в трудовом коллективе. На собрании по выборам директора Надежда Германовна ничего не обещала акционерам, кроме одного – жесткой ликвидации разгильдяйства и надежды на легкую жизнь. Было это в ноябре 1999 года.

Сегодня племзавод "Гомонтово" – один из лидеров в молочном животноводстве России, здесь эффективно работают все производственные участки, здесь абсолютная трудовая и технологическая дисциплина и образцовая культура производства.

Сегодня продуктивность почти полуторатысячного дойного стада "Гомонтово" более 14 000 кг молока. Чтобы этого достичь, потребовалось радикально изменить работу цеха растениеводства. Вот тут-то и пригодилась ботаника. Теперь все рационы для животных состоят из компонентов собственного производства: плющеного зерна, очень качественного силоса и полноценного сена. Несколько лет назад ввели в рацион рапсовый жмых и рапсовое масло, открыв цех по переработке семян этой культуры.

Упорно и целенаправленно пестовала директор все эти годы коллектив, команду специалистов. Ей нужны были не просто добросовестные исполнители, а думающие и инициативные сотрудники, которым небезразличны результаты хозяйства, его судьба. И тут ей, агроному по образованию, пригодился большой педагогический опыт. Она позвала в "Гомонтово" тех, кого когда-то учила – надежную, схватывающую все на лету, трудолюбивую молодежь. Не боялась брать на работу молодых специалистов, и сегодня это уважаемые рабочие, авторитетные руководители производственных участков и целых отраслей – гордость "Гомонтово".

Например, Сергей Коломыцев. Начинал в хозяйстве после учебы в Бегуницком агролицее трактористом, а сейчас он заместитель директора по производству. После Беседского сельскохозяйственного техникума пришла на должность помощника бригадира полеводства Елена Моникайнен. Без отрыва от производства училась в институте, и теперь уже главный агроном и заместитель директора по растениеводству. Анастасия Поленок была в "Гомонтово" на практике и, получив диплом, вернулась сюда зоотехником. Сейчас она – заместитель директора по животноводству. Руководство животноводческим комплексом теперь приняла Екатерина Белякова, которая после окончания Беседского сельскохозяйственного техникума трудилась в "Гомонтово" на конеферме, а потом была назначена на комплекс бригадиром.

Нынешний начальник гаража "Гомонтово" Ефим Михайлович Спиридонов, будучи студентом Бегуницкого агротехнологического техникума, дважды был в этом хозяйстве на практике трактористом и слесарем. Вопрос о месте работы после получения диплома не стоял. Сейчас он студент-заочник аграрного университета.

Александр Калинкин еще студентом Бегуницкого агротехнологического техникума не раз становился победителем районных и областных конкурсов профессионального мастерства, причем составлял конкуренцию даже опытным механизаторам. Алексей Алферов и с трактором, и с комбайном мастерски управляется, а когда надо и за руль автомобиля садится. Дмитрий Быстров, Михаил Александров тоже мастера-золотые руки!

Доверие не означает отсутствие спроса. Спрос за результаты и порядок на каждом участке у Поздняковой ого-го какой! От нее ничего невозможно утаить. Она уже с 7 утра на комплексе, потом – на полях, потом... У директора рабочий день безразмерный. Кстати, похвалить она умеет так, растрогавшись при этом до слез, что у человека крылья за спиной вырастают!

Все знают, что в команде "Гомонтово" работать очень непросто: планка может оказаться недостижимой. Но если вписался, достойная зарплата, возможность карьерного роста, получения образования и всяческая помощь в жизни обеспечены. А директор "Гомонтово" Надежда Германовна Позднякова по-прежнему не боится брать на практику студентов, дает шанс проявить себя молодым специалистам.

Редакция газеты "Сельская новь"

ВОЛХОВСКИЙ РАЙОН

Урок экономики

Под крылом наставника

Экономика – вот главный двигатель развития территорий. Ну а залог экономического процветания – это в том числе успешная работа местного бизнеса и промышленных гигантов. Ведущим предприятием Волховского района является филиал АО "Апатит" (Группа "ФосАгро"). Именно Волхов и Ленинградскую область компания выбрала для реализации своего амбициозного инвестиционного проекта по созданию новых производственных мощностей.

Отметим: "ФосАгро" является одним из ведущих мировых производителей минеральных удобрений, а упомянутый инвестпроект с объемом вложений порядка 34 млрд рублей в 2020 году стал предметом одного из первых соглашений о защите и поощрении капиталовложений, заключенного между компанией, федеральными властями и руководством Ленобласти. В результате этой консолидации сегодня Волховский филиал АО "Апатит" важный экономический партнер региона, уже добился рекордных производственных показателей и готовится к выводу новых производств на проектную мощность.

Растет производство – растет коллектив. Компания заинтересована в талантливых высококвалифицированных кадрах. Причем своих специалистов она взращивает сама, еще со школьной скамьи. Для этого разработана корпоративная образовательная программа "Школа – Колледж – Вуз – Предприятие". Например, в Волхове к поступлению в профильные вузы будущих химиков успешно готовят учителя "ФосАгро-школы".

Профориентационная программа школы включает ярмарки профессий с участием работников Волховского филиала АО "Апатит", посещение самого предприятия и музейно-выставочного центра "ФосАгро", поездки в вузы Санкт-Петербурга. Ежегодно проходит "Фестиваль ФосАгро-классов", который объединяет школьников из Кировска, Апатитов, Череповца, Балакова и Волхова, педагогов и студентов-целевиков "ФосАгро".

Комплексный подход к воспитанию будущих специалистов способствует тому, что каждый год все большее число выпускников уже с дипломами о высшем образовании возвращается в родной город и вливается в трудовую семью "ФосАгро".

Но на этом образовательный процесс не завершается. На предприятии молодых специалистов встречают опытные наставники. Их миссия – не только ввести в курс дела и обучить технологии, но и помочь влиться в коллектив и обрести уверенность, всячески поддерживать в профессиональном росте.

Наставники сопровождают стажеров в течение двух-трех месяцев, дают характеристики, определяют готовность повышать квалификацию. Каждый их них прошел специальную модульную программу наставничества в учебном центре "ФосАгро".

– Если у человека есть желание и способности, до начальника смены можно дорасти буквально за год-полтора. Наши аппаратчики становятся операторами за полгода-год. Моя задача – чтобы молодой работник, придя в цех, не чувствовал себя брошенным. Поэтому всем говорю: если возникают проблемы по учебе, по работе, по социальным вопросам – звоните, все решим вместе, – делится Вадим Долгов, инструктор производственного обучения ПМУ Волховского филиала АО "Апатит".

Так вчерашние школьники получают профильное образование еще в школе, поступают в ведущие вузы страны, а потом возвращаются в свой родной город Волхов, чтобы строить здесь карьеру и уже своим трудом вносить вклад в экономическое развитие малой родины.

Редакция газеты "Провинция. Северо-Запад"

ВСЕВОЛОЖСКИЙ РАЙОН

Урок мужества

Память священна

Всеволожский район не только вносит весомый вклад в социально-экономическое развитие региона, занимая лидирующие позиции в целом ряде отраслей промышленности и сельскохозяйственного производства, и в течение долгих лет держит уверенное первенство по вводу в строй жилья и объектов социальной инфраструктуры. Он также бережно хранит память о героическом прошлом родной земли – десятки воинских захоронений, скромных памятников и величественных монументов находятся в зоне особого внимания руководства и общественности, открыты новые музеи, обновлены давно действующие экспозиции. И не случайно Всеволожскому району выпала честь представлять на Дне Ленинградской области Урок мужества.

Пожалуй, главный исторический объект на территории района, связанный с подвигом советского народа в годы Великой Отечественной войны, – проходящая по всеволожской земле Дорога жизни, каждый километр которой отмечен памятной стелой. По сути, это грандиозный мемориал под открытым небом, состоящий почти из полутора десятков различных архитектурных комплексов и скульптурных композиций.

Потрясающее своей простотой и символизмом "Разорванное кольцо", устремленные в небо крылья "Авиаторов Балтики", увековеченные в камне странички из дневника юной ленинградки Тани Савичевой – одно из самых страшных свидетельств первой блокадной зимы, легендарная "Полуторка" как символ надежды на жизнь и Победу...

В Музейно-мемориальный комплекс "Дорога жизни", помимо памятников, установленных вдоль магистрали, сегодня входят музеи: "Дом авиаторов", "Невский пятачок", "Штаб автомобилистов Дороги жизни", "Кобона: Дорога жизни", панорама "Прорыв" и диорама "Прорыв блокады Ленинграда", а также собственно Музей "Дорога жизни" на берегу Ладожского озера.

Не слишком ли много "Дороги жизни"? – подумает легкомысленный путешественник, едущий к побережью Ладоги ради озерных красот и не знакомый с суровой историей здешней земли. Нет, ответим мы: священной памяти и благодарности за подвиг во имя свободы, за стойкость и мужество наших отцов и дедов много не бывает.

В этом убежден и почетный гражданин Всеволожского района Александр Войцеховский, известный своей работой по патриотическому воспитанию и много лет возглавлявший Музей "Дорога жизни".

Именно Александр Брониславович стал одним из инициаторов и идейных вдохновителей глобальной реконструкции, в результате которой легендарное хранилище героической истории защитников Ленинграда превратилось в комплекс современных зданий с богатейшей выставочной экспозицией и инновационным подходом к музейному делу в целом. К слову, в 2022 году обновленный музей отметил свой полувековой юбилей.

Вряд ли кто-то сегодня знает об истории, связанной с каждым днем и часом Дороги жизни, больше, чем Александр Войцеховский. Военный историк и наставник молодежи Александр Брониславович и сегодня не остается в стороне от общественной жизни, кипящей во Всеволожском районе. Непременный участник большинства патриотических акций, он проводит интереснейшие авторские экскурсии, часто бывает в учебных заведениях на уроках мужества, поддерживает связь с молодежными и ветеранскими объединениями.

Совсем недавно Александр Войцеховский встретил свой 83-й день рождения. Да, наш уважаемый земляк всего на 13 лет моложе Ленинградской области, и основные исторические этапы большого жизненного пути у них общие.

Пусть и немного с опозданием, но зато от всей души мы поздравляем Александра Брониславовича с днем рождения и желаем ему осуществления главной мечты – чтобы грандиозный проект "Дорога жизни" сохранился в веках, развивался и процветал, открывая для нас все новые страницы героической истории нашего народа.

Редакция газеты "Всеволожские вести"

ВЫБОРГСКИЙ РАЙОН

Урок физкультуры

Всегда в спортивной форме

Выборгский район – район спортивный. Всем известна школа велосипедного спорта, уверенно чувствуют себя на соревнованиях российского масштаба фехтовальщики, всегда на высоте футболисты, волейболисты.

Ни для кого не секрет, что дорога в большой спорт начинается со школьной скамьи. Учитель физкультуры Выборгской школы № 10, руководитель методического объединения учителей физкультуры Сергей Зорин знает это лучше, чем кто-либо: он в баскетболе с детства и уверен, что именно на уроке ребят можно увлечь спортом. Педагогический стаж Сергея – семь лет, и сегодня он уже вполне уверенно чувствует себя в роли спортивного наставника, но в первое время ему помогали опытные учителя Нина Селедчик и Павел Гаврильчук.

Вообще в Выборге всегда были, есть и наверняка будут замечательные учителя физкультуры. Супруги Борис и Тамара Затолокины работали в школе № 14 и воспитали не одно поколение спортсменов. А Борис Васильевич Фролов! Этот учитель, страстно увлеченный спортивным ориентированием, помимо занятий в школе, вел кружок в Доме пионеров, с началом сезона вывозил своих воспитанников на туристические слеты, которые превращались в настоящие праздники спорта – мальчишки и девчонки самостоятельно ставили палатки, азартно преодолевали полосы препятствий, бегали, прыгали, гоняли по полю мяч... Кстати, дело Бориса Васильевича в надежных руках: сегодняшний энтузиаст спортивного ориентирования – учитель школы № 37 Павел Важенин.

Нельзя не вспомнить прекрасных учителей Валентина Трудова, Алису Горбачеву, Игоря Никифоренко, Николая Шишкина. Учителем физкультуры был когда-то руководитель выставочного центра "Эрмитаж-Выборг" Александр Костенко. И ушедший несколько лет назад из жизни глава Выборгского района Александр Лысов после института Лесгафта тоже вел уроки физкультуры в школе № 8, причем очень успешно.

А скольких выдающихся спортсменов подготовил нынешний председатель областной Федерации велосипедного спорта Алексей Редаков! Кстати, он сам из учительской семьи, и даже бабушка преподавала в школе. Воспитанники Редакова сегодня побеждают в самых престижных гонках мирового уровня. Достаточно назвать имена Евгения Берзина, Александра Власова, Александра Серова, Романа Ермакова. Все они достойные продолжатели традиций выборгской велосипедной школы, а там всегда были звезды: Сергей Хмелинин, Михаил Свешников, Евгений Замулин и, конечно, трехкратный олимпийский чемпион, почетный гражданин Выборга Вячеслав Екимов.

В мае нынешнего года выборжцы тепло поздравляли с юбилеем Владимира Подситкова из Полянского поселения – среди его учеников немало мастеров спорта СССР и Российской Федерации, в том числе и наш знаменитый дзюдоист Павел Коржавых.

Не менее именитый спортсмен – двукратный паралимпийский чемпион, трехкратный чемпион мира футболист Алексей Тумаков – выпускник школы № 6.

И в заключение – некоторые цифры. Согласно статистическим данным, в прошлом году 52 процента выборжцев регулярно занималось физкультурой и спортом. В течение года у нас состоялось свыше 1200 разного рода соревнований. Нормативы ГТО выполнили тоже около 1200 выборжцев. 38 человек, занимающихся олимпийскими видами спорта, стали победителями первенств СЗФО и России, а футбольный клуб "Фаворит" в очередной раз подтвердил звание одного из лучших клубов области.

Редакция газеты "Выборг"

ГАТЧИНСКИЙ РАЙОН

Урок литературы

Талант Алины Хамцовой

Этой весной одиннадцатиклассница Гатчинской гимназии им. К. Д. Ушинского Алина Хамцова стала победителем Всероссийской олимпиады школьников по литературе. И это не первый ее успех.

В 2019 году Алина стала победителем Малой областной олимпиады по литературе. Это дало ей право на участие в программе по филологии центра развития одаренных детей Ленинградской области "Интеллект". В 2020 году она стала призером муниципального этапа олимпиады по литературе, немецкому, русскому и английскому языкам и регионального этапа по русскому языку. Бонусом стало участие в сессиях по литературному творчеству центра "Интеллект" и программы фонда "Талант и успех" в "Сириусе". В 2021 году Алина попала в пятерку победителей Всероссийской олимпиады школьников по литературе. А в 2023 году она стала абсолютным победителем этой олимпиады!

– У меня были ребята, которые успешно участвовали в олимпиадах, – говорит ее учитель, преподаватель русского языка и литературы Татьяна Валентиновна Клышникова. – Но такой успех впервые. Алина – просто молодец!

Последний этап Всероссийской олимпиады – это целая неделя испытаний. Триста школьников со всей России, три тура – аналитический, творческий и устный. И это совсем не просто. Каждая олимпиада требует не только хорошего знания литературы, она требует еще и определенной эрудиции в других видах искусства. Так, одно из заданий устного тура Олимпиады – рассказать о литературном произведении с театральной точки зрения, например, проанализировать Чехова с точки зрения японского театра кабуки.

Алина называет себя абсолютным гуманитарием. Первой ее интерес к языкам и литературе подметила учитель начальных классов Елена Юрьевна Никифорова. Подметила и начала поддерживать и развивать ее литературный талант. С пятого класса руководителем и наставником Алины по литературе стала Татьяна Валентиновна Клышникова, которая еще больше помогла ей погрузиться в этот удивительный и прекрасный мир мыслей и образов.

Творческие работы Алины были опубликованы в сборнике "Моя жемчужина – Ленинградская область", в литературном альманахе образовательного центра "Сириус", на интернет-ресурсе "Юнпресс".

Алина Хамцова спокойно и уверенно смотрит в будущее: победа на Всероссийской олимпиаде подарила ей замечательную возможность – поступить без экзаменов в любой российский профильный вуз. Девушка выбрала филологический факультет Высшей школы экономики в Санкт-Петербурге.

* * *

С Гатчинским районом связаны имена многих выдающихся писателей, поэтов, литераторов.

Во время одной из своих остановок на почтовой станции Выра Александр Сергеевич Пушкин услышал историю, которая легла в основу повести "Станционный смотритель", а в поместье Суйда родилась и выросла мать поэта Надежда Осиповна Ганнибал.

В Гатчине жил Александр Куприн, здесь в гостях у друзей бывали Николай Некрасов, Алексей Толстой, Александр Блок, Валерий Брюсов, Николай Лесков, Корней Чуковский, Саша Черный, Иван Бунин, Максим Горький, Александр Грин, Дмитрий Мамин-Сибиряк. В усадьбе Кобрино гостили Аксаков, Шевченко, Тургенев, Гоголь, братья Жемчужниковы. На берегу реки Оредеж в Рождествено, Выре и Батово прошло детство Владимира Набокова.

Редакции газет "Гатчинская правда", "Гатчина-ИНФО"

КИНГИСЕППСКИЙ РАЙОН

Урок математики

Язык точных наук

Математика – один из важнейших учебных предметов в школе. Трудно найти такую область знания, где она не играла бы никакой роли. Как говорил великий русский ученый Н. И. Лобачевский: "Математика – это язык, на котором говорят все точные науки".

В школах Кингисеппского района преподают математику больше шестидесяти учителей. В основном это женщины, но есть и мужчины, которые работают в школе православной культуры (ШПК) в Кингисеппе и в двух сельских школах – Вистинской средней и Фалилеевской основной. Есть в учительских коллективах Кингисеппского района и молодежь – четверо начинающих педагогов преподают математику в школах города Кингисеппа, а в Котельническом сельском поселении благодаря программе "Земский учитель" успешно работает учитель математики Татьяна Сергеева.

Кингисеппский район славится своими педагогами-наставниками. Ученики Людмилы Афанасьевой, Веры Колгановой, Татьяны Парной, Маргариты Васильевой, Галины Колпаковой всегда показывают высокие результаты ЕГЭ. Ребята из Кингисеппского района успешно участвуют во Всероссийской математической олимпиаде школьников. Два раза подряд, в 2021 и 2022 годах, кингисеппские гимназисты, которых подготовила учитель Лариса Ипатова, становились призерами регионального этапа. В этом году команда "Вектор" Кингисеппской школы № 1 стала призером регионального этапа ежегодного турнира "Шаг в математику".

На базе медиацентра (удаленная площадка регионального центра "Интеллект"), созданного для работы с одаренными детьми, школьники, в том числе из Ивангорода и сельских школ, дистанционно обучаются по дополнительным образовательным программам олимпиадной подготовки по математике.

На базе учреждения дополнительного образования "Центр информационных технологий" для старшеклассников организован курс "За страницами учебника математики".

В Центре информационных технологий для старшеклассников организован курс "За страницами учебника математики" в рамках работы муниципального Центра одаренных детей. В прошлом году в Кингисеппе при участии Фонда Андрея Мельниченко открылся Центр детского научного и инженерно-технического творчества, где школьники 5–9-х классов изучают естественно-научные и технические предметы, в том числе математику. Для восьмиклассников работает группа углубленного изучения математики, которую ведет Валентина Неплохова.

Среди школ Кингисеппского района стабильно высокие результаты по математике показывают ученики Кингисеппской гимназии, ШПК, школ № 1 и № 3. Экзамен профильную математику в 2023 году сдавали 106 выпускников, базовую – 118. Более половины из них показали высокие результаты на ЕГЭ по профильной математике, в их числе – 17 медалистов, средний балл которых равен 74.

Великий русский ученый Михаил Ломоносов утверждал: "Математику уже затем учить надо, что она ум в порядок приводит". И мы можем быть уверенными в том, что математические знания, полученные нашими детьми в школе, обязательно пригодятся им в решении как профессиональных, так и самых разных жизненных задач.

Редакция газеты "Восточный берег"

КИРИШСКИЙ РАЙОН

Урок химии

Лирики плюс химики

В начале июля решением Законодательного собрания Ленинградской области учитель русского языка и литературы гимназии города Кириши Любовь Боровских удостоена звания "Почетный гражданин Ленинградской области".

Впрочем, почетных званий у педагога с более чем полувековым стажем и общественного активиста немало. Любовь Константиновна – отличник народного просвещения СССР, отличник образования Российской Федерации, почетный учитель Ленинградской области, победитель конкурса "Лучшие учителя России". И это не самое главное. Главное то, что Любовь Константиновна – известный и авторитетный педагог в Киришском районе. К ее мнению прислушиваются многие: коллеги и сподвижники, ученики и родители.

На чем может строиться авторитет учителя русской словесности в городе нефтяников и энергетиков? Кто же победит в споре лириков и физиков на такой площадке? Ответ таков: побеждает химия! Как свидетельствует статистика, в городе, где даже одна из самых больших и протяженных улиц называется улицей Нефтехимиков, значительная часть выпускников, в том числе и воспитанников учителя-филолога Боровских, выбирает профессии, так или иначе связанные с химией.

Но в нашем лексиконе химия – понятие куда более широкое. Химия отношений – то, что неизменно роднит лириков и физиков вне зависимости. Разностороннее образование и воспитание как фундамент дальнейшего развития даже спустя многие годы сближает учителя и его учеников. Любовь Константиновна продолжает вести диалог со своими воспитанниками нескольких поколений. Ведь случается, что уже не только дети, но и внуки первых учеников – ее нынешние ученики. Иные из бывших ее учеников – сами педагоги. И если не в учебном учреждении,

то на производстве или в семье. Для многих общение с заслуживающим доверие учителем, очное или дистанционное, по-прежнему служит своего рода камертоном, настраивающим жизненный курс вне зависимости от профессионального выбора.

Не редкость, когда с головой ушедшие в химию технологи, когда-то зараженные вирусом литературы на уроках Боровских, на удивление своим коллегам пишут стихи. И грех упрекнуть идейного химика в таком лирическом отступлении.

– Химия между педагогом и учащимся должна быть обязательно. Такие чувства возникают у учителя к ученику, у ученика – к учителю. Но если воспитанник может их проявлять подготовкой к урокам и старательностью, дисциплиной, то педагог свои чувства не вправе выносить напоказ, – уверена Любовь Константиновна. – Он не должен показывать, кто ему нравится, а кто не очень. Любимчиков у него не должно быть. Учитель, сохраняя педагогический такт, обязан оставаться всегда абсолютно ровным ко всем своим ученикам. Мне кажется, в тандеме, когда есть эта химия, грызть гранит науки становится легче. Поскольку взаимопонимание и человеческая теплота помогают и учителю, и ученику. И когда это есть – прекрасно. За 53 года моей педагогической деятельности чувства и отношения с давнишними выпускниками до сих пор сохраняются, и это очень приятно. На возникновение химии между воспитанником и учителем прежде всего влияют уважительное отношение к ученику и, безусловно, любовь. Каждый человек – неразгаданная тайна. Поэтому разгадать ее и суметь как-то увлечь учащегося – это дело учителя. Иногда случается наоборот: вроде ничего не продумываешь, но химия сама собой возникает. Наверное, это настоящее волшебство!

И таково жизненное кредо замечательного учителя Любови Константиновны Боровских.

Редакция газеты "Киришский факел"

КИРОВСКИЙ РАЙОН

Урок информатики

Они на одной волне

"Да куда же нам без информатики? Мы хоть и люди возраста почтенного, но ежедневно трудимся на благо Кировского района. Да и отдых гораздо разнообразнее, если ты на одной волне с молодым поколением и современными технологиями", – говорит руководитель совета ветеранов Кировского района Галина Смирнова.

"Мы, конечно, обходимся без хайпа и буллинга, но свои сети ведем исправно, равняемся на губернатора Ленинградской области, его страничке в 47 регионе равных нет, продолжает Галина Николаевна. – А помогают нам в освоении просторов интернета и компьютерной грамотности библиотеки Кировского района, в них проходят уроки информатики для всех желающих. А нас таких, с тягой к жизни и новым знаниям, много. И темы у нас разные: рецепты, здоровье, закрутки, вязание – это из отдыха. А по работе – забота о людях почтенного возраста, помощь участникам специальной военной операции, работа с молодежью. У нас дел много. Мы активное поколение".

На курсах в библиотеках можно научиться пользоваться интернетом, печатать тексты, переносить фотографии из смартфона на компьютер и флешку, а еще – обзавестись электронной почтой, стать уверенным пользователем соцсетей.

Всех учеников золотого возраста объединяет огромное желание идти в ногу со временем. И Кировский район такую возможность предоставляет с радостью. Как рассказали депутаты Законодательного собрания Михаил Коломыцев и Андрей Гардашников, для библиотек района приобрели десять новых компьютеров. А это значит, уроки станут интереснее, ярче.

Для детей и молодежи в Кировском районе также есть немало интересных площадок. Так, активно работает в сфере информационных технологий детский технопарк "Кванториум" г. Кировска. На базе технопарка ребята разрабатывают мобильные интеллектуально-развлекательные игры, создают приложения и первые 3D-модели, а затем и серьезные макеты общественных пространств, узнают все о роботах и роботизированных системах и даже конструируют собственного робота. Одним словом – творят чудеса!

Ребята участвовали и побеждали в региональном фестивале-конкурсе 3D-моделирования для школьников "Символ памяти моей малой родины" с проектом, посвященным крепости "Орешек" г. Шлиссельбурга, представляли Ленинградскую область на Международном фестивале научно-технического творчества детей и молодежи "От Винта!", за плечами международный фестиваль "Техностреляка" и другие серьезные и интересные испытания.

Да что там дети! Даже педагоги, руководители школ, "Точек роста" и IT-кубов приезжают в кировский "Кванториум", чтобы научиться новому.

Одним словом, Кировский район в информационном пространстве как у себя дома!

Редакция газеты "Ладога"

ЛОДЕЙНОПОЛЬСКИЙ РАЙОН

Урок географии

Обитель у Рощинского озера

На восточной окраине Ленинградской области в деревне Старая Слобода Лодейнопольского района, за рекой Свирь, что течет из Онежского озера в Ладожское, среди лесов на берегу Рощинского озера находится духовная жемчужина, которую почитают не только россияне, но и православные многих других стран – Свято-Троицкий Александра Свирского мужской монастырь.

В июне этого года он отметил свое 517-летие. Каждый год сюда устремляются тысячи паломников и туристов, чтобы помолиться, приложиться к мощам ее основателя – преподобного Александра Свирского, полюбоваться на старинные фрески, послушать духовные песнопения.

Преподобный Александр Свирский родился в 1448 году в семье вепсских крестьян и в 19 лет тайком ушел на Валаам. Через семь лет он принял там монашеский постриг, потом уединился на острове Валаамского архипелага и жил отшельником в пещере. А потом вернулся в родные места – на берег Рощинского озера.

Малолюдная в средние века территория между Ладожским и Онежским озерами была населена в основном карелами и вепсами, которые оставались в душе приверженцами языческой веры своих прадедов. Александр Свирский соединил у Свири духовные искания двух этих финно-угорских народов, долгое время не принимавших христианство. Особую роль ему тогда отводили и в Великом Новгороде – новгородский архиепископ Серапион вызвал его к себе, рукоположил в сан настоятеля монастыря и благословил на постройку первого храма во имя Святой Троицы.

Александр Свирский прославился праведной жизнью и многими чудесами, воспитал много учеников-иноков и привел к вере многих мирян. Он прожил 85 лет и был похоронен рядом с Преображенской церковью.

Нетленные мощи преподобного были обретены 17 апреля 1641 года при постройке нового Преображенского собора. Когда стали служить молебен, его тело, пролежавшее в земле 108 лет, покрылось каплями благоуханного мира. И с 1644 года до революции они хранились в серебряной раке в Преображенском соборе монастыря.

К началу XVII века Свирская обитель превратилась в один из богатейших монастырей на северо-западе Руси. Но были и годы, когда в нем после очередного разгрома оставались лишь несколько монахов и главная святыня – мощи преподобного Александра Свирского. В феврале 1918 года начался самый трагичный период истории обители. Ее разграбили, а мощи святого увезли и передали в анатомический музей Военно-медицинской академии в Петрограде.

При советской власти в монастыре был сначала исправительно-трудовой лагерь, потом детский дом, интернат для инвалидов, техникум, психиатрическая больница. Когда осенью 1998 года во вновь открытую обитель пришли первые насельники, казалось, что понадобится не один десяток лет, чтобы ее восстановить. Но уже 23 ноября из Санкт-Петербурга сюда привезли мощи преподобного Александра Свирского, ставшие главной святыней возрождавшегося монастыря.

В 2002 году начали работу мастерские, а в 2006 году, к 500-летию обители, обрели прежнее благолепие фасады и внутреннее убранство храмов, возродились из руин братские корпуса и звонницы.

Символично, что Александр Свирский был причислен к лику святых в один день с Александром Невским. Произошло это накануне 100-летия со дня рождения преподобного, в 1547 году. Его духовная связь с полководцем и героем Невской битвы была очевидна, ведь побеждают не только оружием, но и силой духа. Поэтому наши предки даже писали их образы на одной иконе, надеясь на духовную защиту двух великих Александров.

Сегодня обитель по-прежнему является точкой притяжения тысяч верующих со всей России. Братия монастыря во главе с его настоятелем – епископом Тихвинским и Лодейнопольским Мстиславом – продолжает дело, начатое великим русским святым Александром Свирским, выполняет его заветы, исцеляя человеческие души и наполняя их верой и любовью.

Редакция газеты "Лодейное Поле"

ЛОМОНОСОВСКИЙ РАЙОН

Урок астрономии

Маячки на этой планете

Ко Дню Ленинградской области, на просторах которой 2023 год проходит под знаком преподавателей-наставников, нашему району выпал жребий провести урок астрономии. С учетом того, что наука о небесных телах была введена в школьную программу Петром I, а петровская эпоха в Ломоносовском районе очень даже проглядывается, то со всех сторон нам повезло с предметом.

Ну что, все готовы? Тогда – вперед! Используя астрономическую терминологию, начнем с того, что планета Ломоносовский район занимает заметное место в галактике под названием "Ленинградская область". Вклад района в экономику 47 региона отметил во время недавнего визита губернатор Александр Дрозденко, подчеркнув, что наш край является одним из самых динамично развивающихся районов Ленинградской области. Чего стоит только одна промышленная зона Горелово в Виллозском поселении, где на площади более 1000 гектаров расположены десятки предприятий крупного и среднего бизнеса. К примеру, компания "Хакель" появилась на рынке более 20 лет назад как совместное предприятие России и Чехии по производству устройств защиты от импульсных перенапряжений, систем молниезащиты и заземления, а также устройств промышленной автоматики и электронных компонентов. К 2016 году предприятие на 100 процентов стало российским. В 2020 году в Виллозском городском поселении был открыт главный офис, а в скором времени и завод по изготовлению электротехнической и электронной продукции.

Из сельскохозяйственных предприятий района продолжает занимать лидирующие позиции племзавод "Красная Балтика", ведущий свой отсчет с 1918 года. Если уже мы коснулись истории, то в год преподавателя-наставника очень кстати будет упомянуть о том, что в Ломоносовском районе есть школы, основанные в 1825 году в деревне Гостилицы и в 1852 году в поселке Ропша. А в наши дни в Ломоносовском районе ежегодно сдаются в эксплуатацию не менее двух школ и от двух до четырех детских садов.

Но вернемся к петровской эпохе. Создавая у Финского залива свою парадную резиденцию, Петр I надумал устроить водные феерии. Он обнаружил, что водный поток, зародившись на Ижорской возвышенности, выходит бесчисленными ручьями на поверхность в районе Ропши. За счёт перепада высот вода самотеком катится с этого многометрового природного акведука и бежит в сторону государственного музея-заповедника "Петергоф", находящегося примерно в 30 километрах от ропшинских родников. Больше нигде в мире подобный комплекс без насосов не работает.

Крепость в селе Копорье тоже связана с именем Петра. После ухода шведов в 1703 году Петр несколько раз приезжал в Копорье с инспекциями. Сегодня памятник русского средневекового оборонительного зодчества XIII века стал местом проведения областного историко-фольклорного праздника "Копорская Потеха". В 2023 году он состоялся в 24-й раз и был посвящен 786-летию Копорской крепости, 96-летию со дня образования Ленинградской области и 80-летию прорыва блокады Ленинграда.

Есть на планете Ломоносовский район много маячков, достойных внимания туристов. Это и местечко Усть-Рудица, где в XVIII веке находилась фабрика по производству цветного стекла, основанная русским ученым Михаилом Ломоносовым. Смальта и стеклярус ломоносовской фабрики украшают интерьеры Китайского дворца в парке Ораниенбаума (Ломоносова). В годы Великой Отечественной войны 1941–1945 годов на территории Ораниенбаумского (ныне Ломоносовского) района находился Приморский плацдарм, который сыграл большую роль в обороне Ленинграда. Именно с горы Колокольни возле деревни Гостилицы в январе 1944 года началось наступление Красной армии, завершившееся полным освобождением Ленинграда от вражеской блокады.

На одном уроке всего не расскажешь. Но мы надеемся, что вы ближе познакомились с планетой под названием "Ломоносовский район". Приглашаем побывать на ней! Каждая звезда в отдельности излучает свет, но в созвездии этот свет усиливается многократно. А это уже Млечный путь, который виден издалека и занимает свое неповторимое место на небосклоне небесных светил.

Редакция газеты "Балтийский луч"

ЛУЖСКИЙ РАЙОН

Урок биологии

Наш второй дом

С Юлией Шевцовой мы познакомились лет пятнадцать назад, когда она работала учителем химии и биологии в Оредежской школе и организовала там экологический клуб "Земляне". А мы писали о делах и успехах ее учеников.

В Толмачевской школе Юлия Игоревна стала преподавать с 2008 года и сразу вовлекла ребят в естественнонаучную работу. В 2014 году ее назначили директором. Но, несмотря на свою занятость, она находит время на другие важные и нужные дела, жизнь вокруг нее кипит. Лужане знают о множестве проектов, которые реализуются под руководством директора и учителей в школе, в поселке и в районе.

Ежегодно школьники проводят исследования рек, озер, родников, парков и лесов Лужского района, представляют свои работы на конкурсах разного уровня и становятся победителями и призерами международной Биос-олимпиады, конкурсов юных исследователей окружающей среды "Отечество", "Подрост" и других.

Вот только несколько экологических акций, проходящих в Лужском районе: субботник у родника на Наплатинке, выезды на озера для исследования качества воды, встречи в Лужском социально-деловом центре, посвященные участию школьников в двух проектах международного сотрудничества "Луга-Балт".

В 2011 году в школе при содействии Лужского лесничества, филиала Ленинградского областного государственного бюджетного учреждения "Управление лесами Ленинградской области", создано школьное лесничество "Лесовичок". Педагог дополнительного образования Центра "Ладога" Мария Лащева организовала работу лесничества по нескольким направлениям: природоохранное, эколого-просветительское, лесохозяйственное, творческое, научно-исследовательское в области охраны природы, защиты и воспроизводства лесных и водных ресурсов. Эти виды деятельности тесно взаимосвязаны. Ребята регулярно посещают Лужский лесной селекционно-семеноводческий центр, принимают участие в посадке леса, в озеленении поселка, ликвидации несанкционированных свалок, в конкурсах, проектах, выставках, акциях и других мероприятиях экологической направленности.

Школьное лесничество оживило учебно-воспитательный процесс и сделало жизнь школы более интересной и содержательной. За годы работы через него прошли все выпускники учебного заведения.

Дети знают, что природа – наш второй дом, и нужно вести себя так, чтобы стать настоящим другом и покровителем природы, а не ее разрушителем. Каждый выпускник Толмачевской школы принимал участие в ежегодных экологических акциях "Сад Победы" и "День птиц", в акции "Сохрани лес", которая проводится весной и осенью в День посадки леса. На экологический фестиваль "Чистые игры" съезжаются команды юных экологов из школ города и района. Родители поддерживают энтузиазм детей и тоже присоединяются к ним.

В 2019 году в Толмачевской средней школе был открыт Лужский общественный центр экологической информации и образования. Выполнено много научно-исследовательских работ, с которыми ребята выступали на конкурсах разного уровня.

И не случайно в конкурсе "Лучшая экологическая школа Ленинградской области" Толмачевская школа заняла первое место в номинации "Школа – центр экологического просвещения". Этот конкурс проводится ежегодно среди общеобразовательных учреждений региона и входит в перечень основных мероприятий комитета по природным ресурсам нашего края.

Редакция газеты "Лужская правда"

ПОДПОРОЖСКИЙ РАЙОН

Урок окружающего мира

На экскурсию с учителем

Подпорожский район – самый отдаленный и самый крупный по территории район в Ленинградской области. Однако в современных условиях отдаленность не является приговором, а качественное образование можно получить и в глубинке. В этом не сомневается учитель географии и руководитель школьного музея Подпорожской школы № 3 Ксения Божко.

Ксения Андреевна – увлеченный своим делом педагог, представитель учительской династии не в первом поколении. Молодой учитель умеет заинтересовать учеников и повести за собой по пути знаний и новых открытий. Уроки географии и занятия в школьном музее позволяют ребятам познавать окружающий мир во всем его многообразии. Ведь современный урок – это не просто усвоение готовых знаний, это еще и возможность научиться мыслить самостоятельно.

Современность требует умения легко ориентироваться в разнообразных ситуациях окружающего мира, вступать в контакт с другими людьми, исследовать и добывать информацию с помощью экспериментов. География позволяет отправляться в путешествия к далеким заморским островам и непосредственно изучать жизнь своей малой родины. Ксения Андреевна часто проводит для ребят экскурсии по местам боевой славы Свирского рубежа.

Так в канун Дня Победы во время автопробега по памятным местам школьники вместе со своей учительницей побывали в поселке Вознесенье, где на острове у истока Свири сохранились уникальные финские укрепления под названием "Вепсский замок". Цитадель, вырубленная в скале и укрепленная бетоном, по многим показателям мощнее дотов линии Маннергейма или Карельского укрепрайона. Масштабы сооружения поражают: это пещера с командным пунктом, складами, казармами, подземными ходами, системами энергообеспечения, вентиляционной шахтой. В лесных склонах были спрятаны шесть дотов, один из которых – артиллерийский. В финских архивах пещера также упоминается как Глаз Росомахи. Вепсский замок, который строили в глубокой тайне, так и не принял бой. Почему финны оставили свои укрепления без единого выстрела, до сих пор остается загадкой.

В годы Великой Отечественной войны в Восточном Присвирье на протяжении 1005 дней шли кровопролитные бои, пока не началась Свирско-Петрозаводская наступательная операция. Более ста тысяч красноармейцев полегли в этих боях. Поисковики до сих пор поднимают останки бойцов в подпорожских лесах. Ксения Божко тесно взаимодействует с представителями поисковых отрядов, которые делятся своими находками со школьным музеем. Так поисковики отряда "Боевое братство" в конце апреля передали в школьный музей бронеплиту от капота танка Т-26, которая была найдена в районе Шокшозера в Винницком краю.

Историко-краеведческий музей школы № 3 в этом учебном году стал победителем среди школьных музеев Ленинградской области. Ученики Ксении Божко участвуют в конкурсах исследовательских работ различного уровня и занимают на них призовые места.

Подпорожский район также славится своими исключительными географическими объектами, среди которых Вепсский лес и вершина Ленинградской области гора Гапсельга, высота которой 291 метр. Чудом местной природы является скальный массив Щелейки. Со скалистого берега, возвышающегося примерно на сто метров, открывается невероятный вид на Онежское озеро.

А какими мастерами были зодчие прошлого, сумевшие построить на территории Подпорожского района множество деревянных храмов, вошедших в Серебряное ожерелье деревянного зодчества местных достопримечательностей.

Ксения Андреевна с удовольствием рассказывает ребятам о чудесах родной земли, которые вызывают гордость за Подпорожский район. В прошлом году за большой вклад в развитие системы образования Ксения Андреевна была отмечена благодарственным письмом Законодательного собрания Ленинградской области.

Редакция газеты "Свирские огни"

ПРИОЗЕРСКИЙ РАЙОН

Урок экологии

Пять верных экоспособов

Есть много способов жить экологично, и о некоторых из них мы расскажем сегодня на примере Приозерского района – жемчужины на карте Ленинградской области.

Способ первый – сажать деревья. Ведь одно взрослое дерево выделяет в среднем 120 кг кислорода в год. Этого достаточно для жизни трех человек. И об этом способе на берегах Ладоги и Вуоксы знают не понаслышке.

Каждый год Приозерский район участвует в акциях по посадке леса, в городе и поселениях района сажают деревья на аллеях Славы и в Садах памяти. В Отрадненской школе поселка Плодовое есть детский экологический лагерь "Лесной патруль", воспитанники которого ежегодно высаживают молодые деревца.

В этом году центральное мероприятие экологической акции "Всероссийский день посадки леса" в Ленинградской области состоялось как раз на территории Сосновского сельского поселения Приозерского района. На площади в пять гектаров в Кривковском участковом лесничестве высадили 15 тысяч сеянцев сибирской лиственницы с открытой корневой системой. Вместе с волонтерами деревья сажал губернатор Ленинградской области Александр Дрозденко.

Второй способ жить экологично – это сортировать и грамотно утилизировать мусор. Вы знаете, что свалки в России занимают 40 000 квадратных километров, что в 1,26 раза больше площади Байкала. Ежегодно в нашей стране образуется 60 млн тонн одних только твердых бытовых отходов – бумаги, картона, пластика и тому подобное. При этом от 40 до 80% ТБО можно пустить на переработку.

За минувший год в десяти поселениях Приозерского района было построены 28 площадок для сбора отходов и установлено 60 контейнеров, в том числе для раздельного сбора мусора. У нас ликвидировано 28 несанкционированных свалок и оборудованы площадки для сбора мусора в местах массового отдыха.

Способ третий – активно развивать и поддерживать волонтерское движение. И здесь у нас тоже есть чем гордиться. Ежегодно волонтеры участвуют в акциях по уборке от несанкционированных свалок на берегах рек и озер, а проект "Чистая Вуокса", который начинал небольшой отряд волонтеров, превратился в масштабное экологическое движение. В этом году за четыре недели прошли четыре смены на четырех локациях. Базовые лагеря располагались на островах Извилистый и Апасаари, а также на материковой части близ Барышева и на Суходолье.

Эковолонтеры обследовали более 300 стоянок на территории озерно-речной системы Вуокса. Было собрано и вывезено более 6 тонн мусора, большая часть которого – раздельно собранное вторсырье (стекло – 3 тонны, металл – 800 кг, пластик – 145 кг, алюминиевые банки – 70 кг). В проекте участвовали 110 волонтеров из 12 городов России: Москвы, Кирова, Глазова, Саратова, Рязани, Мурманска, Дмитрова, Великого Новгорода и Санкт-Петербурга, а также из Ленинградской области.

Способ четвертый – восполнять водные биоресурсы. И здесь Приозерскому району есть о чем рассказать. Только за минувший год в Новодеревенский залив выпущено 206 тысяч личинок щуки, в озеро Нарядное – 120 тысяч личинок щуки и 2 тысячи годовиков сазана. У поселка Владимировка под Приозерском в Ладожское озеро выпустили 60 811 мальков палии.

Еще один способ жить экологично – развивать экотуризм. В Ленобласти сегодня открыто 48 особо охраняемых природных территорий, где оборудовано 39 экологических маршрутов. Три из этих ООПТ – государственный природный заказник "Гряда Вярямянселькя", памятник природы "Озеро Красное", памятник природы "Озеро Ястребиное" – расположены в Приозерском районе.

Сегодня мы рассказали только о нескольких способах сохранить экологию. И стоит помнить, что большое начинается с маленьких шажочков. Не бросайте фантик мимо урны, сортируйте мусор, сдавайте макулатуру, участвуйте в экологических акциях. И тогда все вместе мы сохраним и улучшим экологию мест, где мы живем, нашей любимой Ленинградской области и нашей Родины в целом.

Редакция газеты "Приозерские ведомости"

СЛАНЦЕВСКИЙ РАЙОН

Урок ОБЖ

Жизнь без опасности

Вопросы безопасности для каждого человека актуальны. Катастрофы природного и техногенного характера, дорожно-транспортные происшествия, пожары – каждый может оказаться в чрезвычайной ситуации. Не растеряться, спасти собственную жизнь и при необходимости оказать помощь другим может человек, который знает, как действовать в экстремальных условиях. Школьники постигают эту важную науку на уроках по основам безопасности жизнедеятельности.

Двенадцать лет этот предмет в 8–11 классах школы № 6 ведет Станислав Зайцев, единственный учитель в Сланцевском районе, имеющий ученую степень кандидата педагогических наук. После окончания педагогического института имени Герцена Станислав Евгеньевич сорок лет работает в разных школах нашего района, много лет преподавал географию, биологию, химию. Считает, что знание этих предметов помогает и в преподавании ОБЖ.

– Основы безопасности жизнедеятельности – сложный, многоплановый предмет, это целая система знаний и умений для обеспечения безопасности человека в повседневной жизни и в чрезвычайных ситуациях. Задача учителя – преподавать интересно и понятно, совмещать теорию с практикой, – говорит Станислав Евгеньевич. – Учебники в полной мере эту задачу не решают: они недостаточно наглядны, материал изложен слишком научно, и детям сложно его понять. Хорошим подспорьем стали рабочие тетради, которые я разработал. В них и текст изложен доступно, и много иллюстраций. А практические умения, в частности, по оказанию первой медицинской помощи, ребята отрабатывают вместе со специалистами Всероссийского общества спасания на водах на манекене, который находится в кабинете ОБЖ. Наши ученики бывают и в пожарной части. Старшеклассники на уроках ОБЖ знакомятся также с основами военной службы, десятиклассники ежегодно участвуют в учебных сборах: в программе строевая подготовка, разборка и сборка автомата, прохождение полосы препятствий. Урок ОБЖ – это урок для жизни: знание Правил дорожного движения, пожарной безопасности, поведения на водоемах, умение оказать первую медицинскую помощь жизненно важны.

Отметим, что среди учеников Станислава Евгеньевича немало хорошистов. Это, конечно, очень радует учителя. Но гораздо важнее оценок то, что ребята стали более ответственно относиться к соблюдению Правил дорожного движения, то есть полученные на уроке знания применяют на практике.

Среди выпускников есть те, для кого помощь людям в чрезвычайных ситуациях стала профессией. Антон Евсеев работает пожарным в пожарной части № 145 ОГПС Сланцевского района, приходит к своему бывшему учителю на уроки ОБЖ, чтобы провести с ребятами практические занятия. Примерить на себя форму огнеборцев, узнать об особенностях этой профессии из первых уст, конечно, интересно всем. Возможно, среди нынешних учеников есть те, кто последует примеру Антона.

Но какую бы профессию ни выбрали сегодняшние школьники, знания, полученные на уроках ОБЖ, безусловно, помогут им в жизни.

Редакция газеты "Знамя труда"

СОСНОВЫЙ БОР

Урок физики

От теории к практике

Физика – самая популярная наука в Сосновом Бору. Работа многих предприятий атомграда требует хорошего знания этого предмета. Ядерная физика, оптика, термодинамика нужны в городе почти всем, и сосновоборцы не только сами хорошо ориентируются в этих науках, но и передают свой опыт другим.

Этим летом двадцать два студента профильных вузов Санкт-Петербурга, Волгодонска, Севастополя, Озерска, Саратова, Нижнего Новгорода, Томска, Иванова, Соснового Бора прошли практику в подразделениях Ленинградской АЭС. Под руководством высококвалифицированных специалистов они изучали производственные процессы в реакторном, турбинном цехах, электроцехе, а также радиационную безопасность и информационные технологии.

На недавней встрече с практикантами директор Ленинградской атомной станции Владимир Перегуда поделился личным опытом – сам прошел путь от инженера-механика до руководителя одной из крупнейших атомных станций в России. По его словам, нельзя ограничиваться исключительно техническими знаниями. Современному специалисту необходимо осваивать разные направления, и это станет залогом успешной карьеры в атомной отрасли.

Студенты утверждают, что практика очень поможет им в будущей работе. Они приобрели полезный опыт и получили возможность повысить профессиональный уровень. Среди них есть такие, которым работа на станции понравилась настолько, что они планируют после получения дипломов вернуться в Сосновый Бор и получить работу именно на Ленинградской атомной. Впрочем, и на других объектах атомной энергетики и промышленности их ждут с нетерпением, так что выбор есть.

Во время практики студенты не только увидели в реальности то, что им рассказывали на лекциях по ядерной физике. И на встрече они смогли задать директору станции самые что ни на есть практические вопросы: как устроиться на работу, какие есть социальные гарантии и жилищные программы для молодых специалистов, есть ли возможность карьерного роста.

Владимир Иванович рассказал, что для молодежи работа на ЛАЭС – это великолепные перспективы во всех отношениях. Уже действуют два новых энергоблока ВВЭР-1200. Начинается строительство еще двух блоков с аналогичными характеристиками. Так что устраиваться на работу можно смело – ее хватит всем на ближайшие сто лет.

Есть для физиков в Сосновом Бору и другая задача – вывод из эксплуатации блоков РБМК. И именно сейчас следует подумать о том, какое на месте бывших цехов старой станции открыть новое производство. Оно может быть любым, даже таким, которого в городе атомщиков никогда не было, вроде создания летательных аппаратов или судостроения. А может, у практикантов есть и свои идеи?

Это была не первая группа студентов, которые учились применять на практике теоретические знания. Каждый год с этой целью на ЛАЭС приезжают более 200 студентов. Кроме того, сосновоборские специалисты охотно передают свой опыт работникам других предприятий как российской атомной отрасли, так и зарубежным коллегам – совсем недавно в Сосновом Бору побывали будущие работники турецкой атомной станции.

Кроме того, Ленинградская атомная заботится о том, чтобы молодые жители Соснового Бора получили профессии, очень нужные и на новой станции, и на вступившей в четвертый жизненный цикл старой. Здесь действует целевой набор – студентов направляют в несколько профильных вузов, где они могут получить необходимую квалификацию, а практику пройти на ЛАЭС. Ну а работа им гарантирована.

Редакция газеты "ТеРа-пресс"

ТИХВИНСКИЙ РАЙОН

Урок музыки

Симфония нашего города

Тихвин – малая родина русского композитора Николай Андреевича Римского-Корсакова. В городе многое напоминает о нашем великом земляке: это и Дом-музей Н. А. Римского-Корсакова, и Детская школа искусств имени Н. А. Римского-Корсакова, и Дворец культуры имени Н. А. Римского-Корсакова.

Но Николай Андреевич Римский-Корсаков был не только прекрасным композитором, но и талантливым педагогом. Летом 1871 года 27-летний Римский-Корсаков получил приглашение преподавать в Санкт-Петербургской консерватории. Впоследствии он стал профессором по классам практического сочинения и инструментовки. Николай Андреевич предложил и выстроил новую, целостную систему русского музыкального образования, которая базировалась на основе представлений о национальной самобытности русской музыки.

За 37 лет работы в консерватории Римский-Корсаков воспитал плеяду блистательных композиторов: Лядов, Глазунов, Ипполитов-Иванов, Аренский, Прокофьев, Стравинский, Гнесин, Штейнберг, Черепнин, Мясковский, Спендиаров, Золотарев, Респиги...

Имя Римского-Корсакова сейчас носит не только Санкт-Петербургская консерватория, но и Тихвинская детская школа искусств – одно из старейших музыкальных учебных заведений Ленинградской области, победитель конкурса профессионального мастерства "Звезда культуры".

Юные скрипачи, гитаристы, вокалисты, танцоры – ученики ДШИ – побеждают и на российских, и на международных конкурсах. А еще в школе искусств есть духовой оркестр, оркестр народных инструментов, вокально-джазовый коллектив и даже ансамбль ручных колокольчиков!

Вот уже 60 лет школа организует и проводит конкурс имени Н. А. Римского-Корсакова для учащихся детских музыкальных школ Северо-Запада России, в котором принимают участие талантливые юные музыканты.

В Тихвинской школе искусств всегда работали и продолжают работать талантливые педагоги, которые создают здесь удивительную атмосферу творчества. Целое поколение музыкантов воспитала замечательная пианистка и педагог Татьяна Гуценко, более 60 лет работала в музыкальной школе (16 лет – в должности директора) Галина Домрычева. На заслуженном отдыхе находятся Зинаида Пагольская – преподаватель фортепиано и теоретических дисциплин, Валентина Козлова – преподаватель по классу домры. 40 лет отдала музыкальной школе заслуженный работник культуры Российской Федерации Татьяна Саркисова. Обладательница хрустально чистого голоса, она передала любовь к музыке и хоровому пению своим ученикам. Стоит отметить, что многие нынешние преподаватели ДШИ учились у Татьяны Анатольевны.

Сейчас в музыкальной школе преподает Наталья Румянцева – обладатель почетного знака "За достижения в культуре Российской Федерации", почетный гражданин города Тихвина и Тихвинского района. С 1991-го по 2022 год Наталья Алексеевна была директором школы. Передают свое мастерство ученикам заслуженные работники культуры РФ Алексей Коваленко и Маргарита Акулова, преподаватели Иван Смольский, Марина Циркова, Алла Карусевич, Вера Герасимова, заслуженный учитель России Анатолий Крымцов и многие-многие другие.

Связь поколений на тихвинской земле продолжается. Уроки музыки открывают новые имена. Талантливые педагоги-музыканты воспитывают талантливых учеников – и те становятся талантливыми педагогами-музыкантами. Настоящее тесно переплетается с прошлым, создавая новую симфонию жизни города Тихвина.

Редакция газеты "Дивья"

6 АВГУСТА – ДЕНЬ ЖЕЛЕЗНОДОРОЖНИКА

Уважаемые работники железнодорожного транспорта, дорогие ветераны – все, кто работает на железной дороге!

Поздравляем вас с профессиональным праздником – Днем железнодорожника!

Трудно переоценить значимость вашего нелегкого и ответственного труда, от которого зависит бесперебойная и надежная работа железнодорожного транспорта.

При любой погоде вы круглосуточно несете свою вахту, проявляя высокий профессионализм, выдержку, верность своему делу. Благодаря совместным усилиям коллективов организаций и предприятий железнодорожного транспорта модернизируется подвижной состав, восстанавливаются и строятся вокзалы, ежедневно осуществляются пассажирские и грузовые перевозки во все точки страны и зарубежья.

Желаем вам крепкого здоровья, семейного благополучия, счастья, тепла и радости, жизненного оптимизма, уверенности в своих силах! Оставайтесь настоящими профессионалами, которыми дорожат, которых ценят! И пусть стальные магистрали растут и достигают самых отдаленных мест России!

Александр КАНЦЕРЕВ, глава Тосненского района
Андрей КЛЕМЕНТЬЕВ, глава администрации района

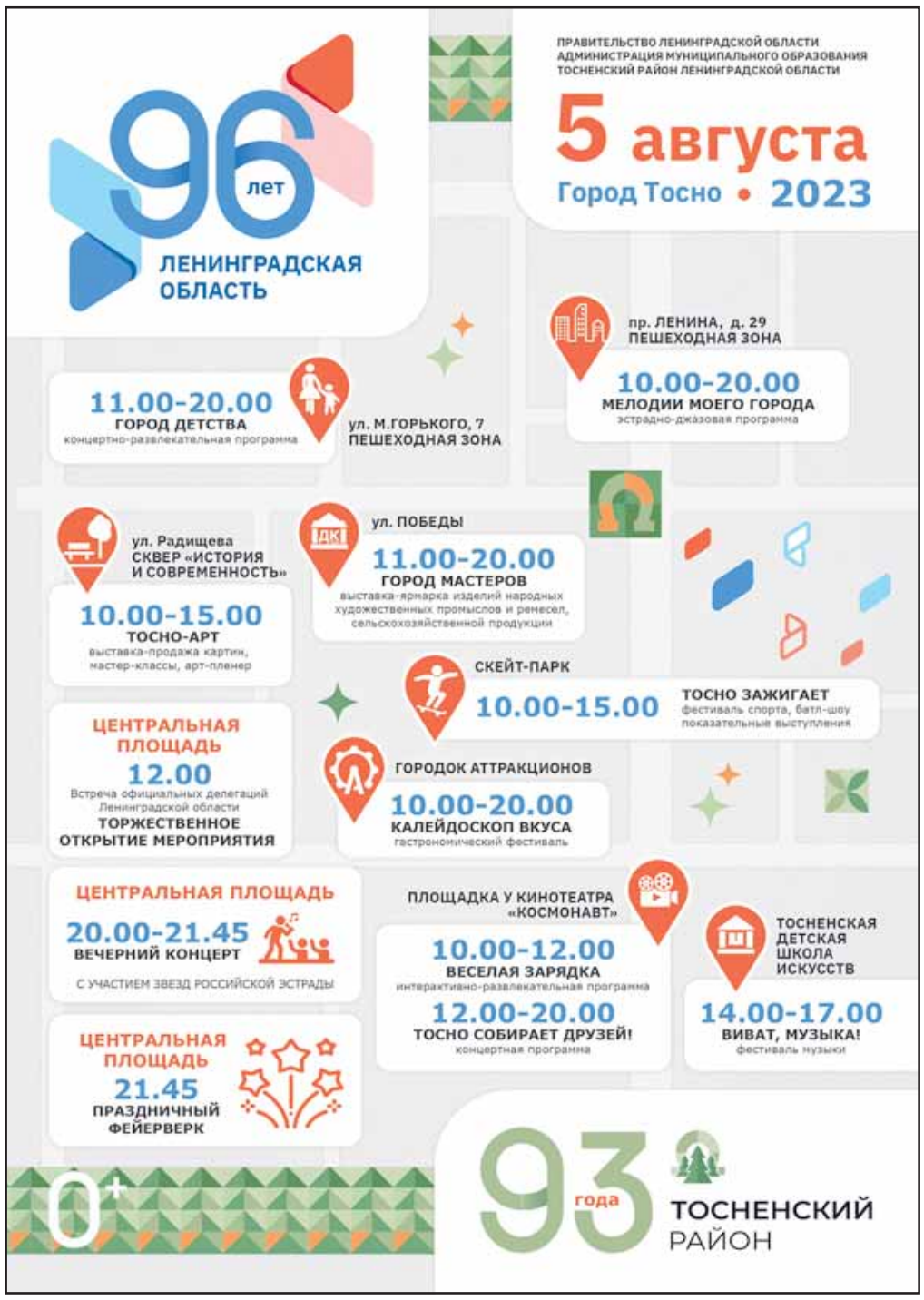

ЛЕНИНГРАДСКОЙ ОБЛАСТИ — 96 ЛЕТ!

ПОЗДРАВЛЕНИЯ ОТ КОМАНДЫ ЗНАНИЙ

ЛУЧШИЕ ПЕДАГОГИ РЕГИОНА ПОЗДРАВЛЯЮТ ЛЕНИНГРАДЦЕВ С ДНЁМ ЛЕНИНГРАДСКОЙ ОБЛАСТИ

В Год команды знаний мы поговорили с победителями регионального этапа конкурса «Учитель года». Лучшие педагоги региона признались в любви к Ленинградской области и поделились пожеланиями в адрес всех ленинградцев.

ПАВЕЛ ГУРЬЯНОВ, УЧИТЕЛЬ ГОДА

Я преподаю историю в средней общеобразовательной школе «Центр образования «Кудрово». Вся Ленинградская область для меня представляется огромным кладом с сокровищами. Эти сокровища — память о прошлом нашего народа, пережитые им горе и радость. От Ивангорода до Подпорожья, от Выборга до Луги.

Желаю Ленинградской области дальнейшего процветания и развития в сфере образования и просвещения по траектории, определённой Правительством Российской Федерации. Сегодня особенно важно эффективно отвечать на вызовы времени. Желаю ученикам Ленинградской области любить большую и малую Родину, а педагогам — профессионального роста и удовлетворенности от своего труда. Всем нам нужно постоянно развиваться, читать методическую литературу, обогащать свой профессиональный арсенал по работе с детьми. Наше дело невозможно без ответственности перед страной и любви к человеку.

ЕВГЕНИЯ ТИМОФЕЕВА, БИБЛИОТЕКАРЬ ГОДА

Я работаю в Вырицкой общеобразовательной школе № 1 в Гатчинском районе. Очень люблю свой родной посёлок Вырица. Проживаю здесь с рождения, в 2000 году окончила Вырицкую школу с золотой медалью, сейчас в ней учатся мои дети, а я уже шесть лет снова «хожу в школу», так как занимаю должность педагога-библиотекаря.

Нашей любимой Ленинградской области хочу пожелать мира, добра, развития и процветания. В чем я вижу это развитие? Прежде всего, в создании условий для того, чтобы наша талантливая, умная, креативная молодежь оставалась жить и трудиться в родном регионе.

ЮЛИЯ БАЛУЕВА, УЧИТЕЛЬ-ДЕФЕКТОЛОГ ГОДА

Моё место работы — областная школа-интернат «Красные зори», реализующая адаптированные образовательные программы, Петергоф. Сама я — коренной житель Ленинградской области. Моя малая родина — посёлок Ропша, Ломоносовский район. Окончила Ропшинскую школу, а сейчас в неё ходит моя дочка Маргарита. Горжусь, что училась в Ропше, что мне повезло с учителями, вкладывающими всю душу в дело, которое любят. Я вижу, как развивается мой посёлок, облагораживается и разрастается инфраструктура.

В этом году выпускники ленинградских школ показали прекрасный уровень сдачи экзаменов и определились с выбором будущей профессии. Ленинградская область предоставляет колоссальные возможности детям и молодежи: строятся новые школы и детские сады, школьники раскрывают таланты в учреждениях дополнительного образования, оказывается поддержка детям с ограниченными возможностями здоровья и инвалидностью. Важно, чтобы те знания, которые ребята осваивают в школах и вузах, учреждениях среднего профессионального образования, пригодились им на территории Ленинградской области. Желаю им оставаться на родной земле и своими силами превращать её в процветающий регион.

ЮЛИЯ ВОРОНЕЖСКИХ, ВОСПИТАТЕЛЬ ГОДА

Я представляю детский сад № 15 деревни Разбегаево Ломоносовского района. Опытным наставником меня, наверное, называть рано. Я скорее сама — наставляемый. Хотя по отношению к детям вижу роль педагога именно в наставничестве. И Ленинградской области, с точки зрения наставника, я хочу пожелать оставаться собой. Делиться тем, что у неё есть в избытке: богатой историей, красивейшей природой, уникальной семейной атмосферой.

В наше стремительное время нам так необходима перезагрузка. Красота и сила природы помогает зарядиться энергией, напитаться физически и духовно. А Ленинградская область так богата природной красотой — от северных лесов Лодейного поля до жёлтых песков Финского залива. Самые красивые закаты в Липово, под Сосновым Бором. Самая вкусная клубника — в Лодейном поле. Соловьи поют звонче всего в Сиверском. Я вижу Ленинградскую область как молодую, яркую своими талантами, но в то же время мудрую своей историей. Будь собой! Будь душевной и настоящей!

ВАЛЕРИЯ ВЕРИНА, ПЕДАГОГ-ПСИХОЛОГ

Моё место работы — межшкольный учебный комбинат, г. Кириши. Киришский район — моя малая Родина, в ней я особенно люблю нашу многогранную природу, леса, храмы, парки. Каждое из этих мест имеет свою атмосферу и даёт особенные эмоции.

В Год знаний нашей Ленинградской области хотелось бы пожелать развития как в создании новых образовательных направлений и учреждений, так и в области образования в целом; открытий, которые в дальнейшем станут новыми методиками и технологиями обучения детей и взрослых. Нет предела развитию, ровно как нет и предела совершенству.

АЛЕКСЕЙ АСТАПИЧК

АФРИКА СТАНОВИТСЯ БЛИЖЕ

В ГОД СВОЕГО 96-ЛЕТИЯ ЛЕНИНГРАДСКАЯ ОБЛАСТЬ ОТКРЫВАЕТ НОВЫЕ МЕЖДУНАРОДНЫЕ ГОРИЗОНТЫ

Команда 47 приняла активное участие в работе экономического и гуманитарного форума «Россия — Африка».

На второй российско-африканский форум прибыли делегации 49 из 54 государств Африки. Ни о какой международной изоляции России в такой ситуации говорить не приходится. Мы интересны миру и сами можем ему многое предложить.

Ленинградская область, например, рассматривает Африку как перспективный рынок сбыта своей продукции. В первую очередь — сельскохозяйственной.

— Прежде всего, мы можем предложить африканскому рынку наше куриное яйцо. Ленобласть — лидер в России по объёмам производства, и эти показатели продолжают расти. Если сегодня регион производит 3,5 млрд яиц в год, то в ближайшие 3 года хотим выйти на цифру в 4,5 млрд. Кроме того, востребована наша птица — мы уже поставляем в Анголу 400 тонн, но запросы рынка в разы выше, — поделился планами с «Ленинградской панорамой» Олег Малащенко, зампред правительства Ленинградской области, председатель комитета по агропромышленному и рыбохозяйственному комплексу.

Центральным событием форума для Ленинградской области стала встреча Александра Дрозденко с делегацией Республики Ангола во главе с министром иностранных дел Тете Антониу.

— У Ленинградской области много точек соприкосновения с Анголой. Первая сегодняшняя идея — рассмотреть возможность возрождения кофейных плантаций в Анголе. В своё время республика была среди мировых лидеров по производству зернового кофе, а в Ленинградской области сейчас работают крупнейшие фабрики по производству кофе. Вторая тема — поставка минеральных удобрений. Тем более, через Анголу проходит транспортный коридор в другие страны Африки, — подчеркнул губернатор Ленинградской области.

Представители Анголы, в свою очередь, начали общение с тёплых воспоминаний о сотрудничестве с Советским Союзом.

— Мы благодарны за годы поддержки, оказанной советским народом. Прекрасно помним, как с вашей помощью у нас строились предприятия, открывались школы. И сегодня мы впечатлены тем потенциалом, которым обладает Ленинградская область, — отметил Тете Антониу.

Тете Антониу, министр иностранных дел Анголы

Глава МИД Анголы также напомнил о том, что береговая линия его страны превышает 1600 километров. Это упрощает транспортировку товаров по морскому пути и делает перспективы торговли максимально комфортными.

Также на встрече делегации обсудили сотрудничество в образовательной сфере. Ленинградские колледжи и техникумы представят свои программы, а по высшему образованию планируется проработать сотрудничество с ЛГУ им. А. С. Пушкина.

ИЛЬЯ БУНИН

ФОТО: ПРЕСС-СЛУЖБА ПРАВИТЕЛЬСТВА ЛЕНИНГРАДСКОЙ ОБЛАСТИ

ЛЕНИНГРАДСКАЯ ПАНОРАМА

ЛЕНИНГРАДСКОЙ ОБЛАСТИ — 96 ЛЕТ!

ЛЕНИНГРАДСКАЯ СЕМЬЯ:

АЛЕКСАНДР ДРОЗДЕНКО — О ПОСЛЕДНИХ ДОСТИЖЕНИЯХ ЛЕНИНГРАДСКОЙ ОБЛАСТИ И ПЛАНАХ ПО РАЗВИТИЮ РЕГИОНА

ОБЩИЕ ЦЕННОСТИ

— Александр Юрьевич, в последнее время вы все чаще называете жителей нашего региона «ленинградской семьёй». А что объединяет эту семью и в чём её главная сила?

— Прошедший год показал, что отличительные черты ленинградской семьи — её единство и стремление к взаимопомощи. С начала специальной военной операции самые разные люди включились в поддержку наших ребят — мобилизованных и добровольцев. Общественные движения в поддержку военнослужащих стали создаваться одновременно во всех районах Ленобласти. Туда приходили и опытные волонтёры, и родственники наших защитников, и просто неравнодушные люди.

Каждый помогал чем мог. Дети рисовали открытки, бабушки вязали тёплые носки, волонтёры собирали гуманитарные грузы, главы администраций находили транспорт и доставляли всё это на Донбасс. В этой цепочке добрых дел нашлось место для каждого! Власть и люди работали наравне, сообща. И когда меня спрашивают, чья помощь важнее, я всегда отвечаю: для нас одинаково ценны и труд бабушки, связавшей солдатам пару тёплых носков, и те самые детские рисунки, и помощь областного бизнеса.

К слову, о неравнодушных предпринимателях. Недавний случай: нам позвонили бойцы одной из частей со словами благодарности за помощь, полученную от Ленинградской области, — целую фуру с резиной для грузовиков. А я об этом ничего не знал. Оказалось, что наш бизнесмен услышал от моих помощников про нехватку этих шин, и анонимно, от лица Команды 47 отправил груз на фронт. Такие дела не могут не впечатлять!

— Удалось ли за год объединить эти народные инициативы в единую систему?

— На сегодняшний день у нас сформировался чёткий подход к работе в этом направлении. Волонтёры занимаются вопросами, связанными с бытом военнослужащих и адресной помощью их близким в Ленинградской области. А ответственность за сбор специализированной техники — генераторов, квадрокоптеров, тепловизоров и прицелов — лежит на главах районах и нашем фонде «Ленинградский рубеж». Не забыты и семьи военнослужащих. На данный момент в Ленобласти действует самый большой пакет льгот для родственников наших защитников. Считаю его очень эффективным. Важно, что такие меры, как стипендии на обучение детей или выдача земельных участков, рассчитаны не только на сегодняшний день, но и на жизнь этих семей в будущем.

Стоит сказать, что ребята на передовой не оставляют нашу работу без внимания. В социальных сетях можно найти сотни видеороликов со словами благодарности в адрес ленинградцев. Это значит, что мы всё делаем правильно.

Ленинградская промышленность наращивает обороты, несмотря на санкции

— Отдельная работа ведётся с ветеранами СВО, которые уже вернулись домой. Есть ли планы по развитию этого направления?

— Мы, наверное, единственный регион, где уже работают три отделения федерального фонда «Защитники Отечества» — во Всеволожске, Выборге и Гатчине. Скоро будем открывать ещё один — либо в Луге, либо в Тихвине. К этой инициативе президента по поддержке и реабилитации ветеранов СВО мы были полностью готовы. К тому моменту уже действовала эффективная система поддержки военнослужащих. Начиная от региональных выплат при поступлении на службу, заканчивая возможностью профориентации для тех, кто вернулся домой.

Александр Дрозденко на встрече с участниками и ветеранами СВО

Мы предлагаем им помощь и конкретную работу. Совместно с филиалами фонда область открывает классы по управлению беспилотными аппаратами и мастерские по их ремонту — там тоже ждут ветеранов СВО. Буквально вчера я согласовал одного из таких ребят, военного медика, на должность главврача в больнице, где требуется решительный и умный руководитель. Большие перспективы вижу в привлечении ветеранов к воспитательной и патриотической работе — ждём их в качестве преподавателей в наших центрах «Авангард» и «Молодёжный». Не обязательно учить молодёжь именно военному делу — просто воспитывать их патриотами, рассказывать об истории и культуре, прививать любовь к спорту.

В регионе открываются новые центры военно-патриотического воспитания

ЭКОНОМИКА РАЗВИТИЯ

— А как регион справляется с экономическими вызовами? Год назад мы говорили с вами о мерах противодействия западным санкциям. Насколько эффективно эти меры работают сегодня?

— Лучшим ответом на ваш вопрос станут цифры. За 6 месяцев этого года индекс промышленного производства области вырос на 104,6%. Растёт сельское хозяйство — почти на 3%, выросли реальные заработки населения. В регионе зафиксирован рекордно низкий уровень безработицы за всё время существования Ленобласти. Это значит, что наши меры по обеспечению стабильного развития сработали.

А ведь ещё год назад нас относили к «красной зоне» — эксперты считали, что для Ленинградской области ситуация будет очень тяжёлой. Всё-таки здесь находилось более 400 предприятий с участием иностранного капитала, многие из которых были ключевыми предприятиями в своей отрасли. Однако мы выстояли.

Действительно, санкции негативно отразились на автомобилестроении и производстве химии народного потребления, вся наша лесная отрасль была ориентирована на Скандинавию. Но даже в этой отрасли первоначальное падение на 60% мы смогли сократить до 20%. И точно так же выравнивается ситуация в остальных наиболее чувствительных сферах. На крупнейшие предприятия уже зашли новые собственники, либо их передали в управление российскому менеджменту — работа ключевых игроков продолжается. Как результат, мы имеем цифры роста и объёмов производства, и бюджета области к уровню прошлого года.

— В 2022-м флагманами экономики стали АПК и строительство. Кто в лидерах сегодня?

— В лидеры постепенно выходит военно-промышленный комплекс. Да, он не такой большой, как в Санкт-Петербурге, но он заметно вырос. Развивается машиностроение, вагоностроение и судостроение, смежные с ними отрасли. В прошлом году мы ломали голову, как сохранить людей от увольнения на Тихвинском вагоностроительном заводе, а сегодня они допол-

РАЗВИТИЕ РЕГИОНА — В ЦИФРАХ

- 104,6% ИНДЕКС ПРОМЫШЛЕННОГО ПРОИЗВОДСТВА
- +3% РОСТ СЕЛЬСКОГО ХОЗЯЙСТВА
- +11% ОБЪЁМ СОЦИАЛЬНЫХ ВЫПЛАТ
- >3% УРОВЕНЬ БЕЗРАБОТИЦЫ

СИЛА ЕДИНСТВА

Строительство моста через реку Свирь стало историческим событием

нительно набирают 1500 человек! Сохраняются высокие темпы строительства, неплохо работает логистика, несмотря на те же санкции, развивается портовый комплекс. Важно, что мы наконец-то пошли в рост по товарам народного потребления: начиная от напитков, заканчивая обувью и одеждой.

— А как обстоят дела с уровнем жизни населения?

— Во-первых, мы регион с самым низким уровнем безработицы и возглавляем пятёрку лучших регионов России по этому показателю. Мы в десятке регионов, у которых растет реальная заработная плата: это значит, что рост доходов населения превышает темпы роста инфляции. Несмотря на непростую ситуацию, мы не сократили, а увеличили объём социальных гарантий примерно на 11% по сумме выплат. Да, большая доля здесь — разовые выплаты контрактникам и добровольцам, но это тоже обязательства Ленинградской области перед населением.

ЛЕНОБЛАСТЬ ВХОДИТ В ТОП-10 РЕГИОНОВ ПО КАЧЕСТВУ ЖИЗНИ

Безработица в регионе стремится к нулю, предприятиям нужны квалифицированные специалисты

— Какую роль в развитии региона играют национальные проекты? Есть ли среди них особо успешные в плане реализации?

— Один из ведущих в регионе — нацпроект «Безопасные качественные дороги». С 2019 года обновлено уже почти 700 километров региональных трасс и продолжаем вести большие стройки. Чего стоит, например, строительство моста через Свирь в Подпорожье, который мы запустим уже в этом году. Это будет мост-красавец, которого город ждал с момента основания в прошлом веке. И не придется больше машинам толкаться на плотине Верхне-Свирской ГЭС.

Хорошо работает проект по образованию — всё, что касается школ и детских садов. Мы много строим, и каждая новая школа получается лучше предыдущей.

Очень интересный проект «Комфортная городская среда». Не самый дорогой в плане денег — чуть более 2 млрд рублей, но очень благодарный. Он действительно меняет жизнь целых поселений. Недавно я был в маленьком посёлке, где реализованы 3 проекта благоустройства, и он изменился к лучшему до неузнаваемости!

И ещё один, возможно, недооценённый проект — «Чистая вода». Его зачастую не видно, все работы ведутся под землёй. Однако мы привлекли очень серьёзные инвестиции в строительство водоочистных и канализационных сооружений, в реконструкцию водопроводных сетей.

КОМАНДА ЗНАНИЙ

— В Ленинградской области продолжается тематический Год команды знаний. Какими достижениями можем похвастаться?

— Мы провели очень важное мероприятие для России — съезд молодых учителей со всей страны. Этот съезд проходил в Гатчине уже в четвёртый раз, и все воспринимают его как наше, ленинградское событие. Отмечу работу со школами: в них появляются IT-клубы, кванториумы, образование становится более цифровым и современным. В регионе активно открываются молодёжные центры, наши ученики достигают выдающихся результатов на школьных олимпиадах, участвуют в научных конференциях и дискуссионных клубах.

Главное, о чём хотелось бы сказать в Год команды знаний: важно, чтобы слова «педагог», «наставник», «учёный» звучали по-настоящему гордо. И вместе с федеральным правительством мы будем принимать необходимые меры. Например, для учителей у нас действует программа «Земский учитель» — это разовая выплата педагогу 1 млн рублей. Есть и льготная ипотека, которая, кстати, очень активно работает среди учителей. Область выплачивает подъёмные молодым наставникам. Мы, наверное, единственный регион, в котором, помимо выплат за классное руководство по указу президента педагоги получают такую же точно выплату от своего региона.

Хотя нельзя забывать и о том, что знания — это не только образование и наука. Это ещё и опыт участия в волонтёрском движении, и интерес ребят к истории родного края, получение прикладных навыков. Важно уделять особое внимание этим вещам в ходе воспитательного процесса.

— Александр Юрьевич, а вы откуда предпочитаете черпать знания?

— Я много читаю: дома всегда лежит сразу несколько книг, которыми я увлечён. Обычно я прихожу с работы поздно, но и ложусь спать тоже поздно, поэтому нахожу время на чтение. Хотя бы урывками.

Классификация книг такая: во-первых, всегда в ходу что-то лёгкое, например, детектив или авантюрный роман. Во-вторых, обязательно читаю какой-нибудь исторический труд. Недавно, например, в оригинале прочитал труды Ломоносова, сейчас читаю много об истории российской государственности — целыми сериями книг. В-третьих, люблю научно-популярные книги, будь то социология, культура или даже физика. Стараюсь изучать эти темы глубоко: иногда залезаю в Интернет, чтобы получить больше сведений.

Патриотизм и взаимоподдержка объединяют ленинградскую семью

— Можете привести пример такой интересной темы за последнее время?

— Да, недавно меня заинтересовала психология современного поколения. Как у них строятся социальные навыки, почему молодые люди проводят так много времени за гаджетами, как им живётся в своего рода «информационных коконах». Ведь и правда, подход к общению и потреблению информации у людей изменился на наших глазах всего за десятилетие. И вот этой теорией социального опыта поколения, которому сейчас около 30 лет, я увлечён в данный момент очень глубоко. Мне кажется, что она может пролить свет на определённые проблемы нашего общества.

Главным международынм партнёром 47-го региона остаётся Республика Беларусь

ПРАЗДНИК ДЛЯ ВСЕХ

— Приближается День Ленинградской области. Можете открыть какие-то детали праздничной программы?

— В этом году мы отмечаем праздник 5 августа в городе Тосно. Во-первых, будет интересная концертная программа. Да, времена непростые, но мы считаем, что люди этот праздник заслужили. В то же время мы решили сэкономить на губернаторском приёме и отдельном питании для высоких гостей. Во-вторых, по традиции все районы представят свои визитные карточки: тематика выступлений будет связана с наукой и образованием.

Будет очень интересный фудкорт, где гости найдут все кухни районов области и смогут оценить работу лучших ленинградских поваров. Разработана обширная конкурсная программа для детей. На главной сцене праздника зрителей ждут выступления таких звёзд, как Хор Турецкого, Иванушки International и масса других известных имён.

Я, если честно, немного переживаю за погоду. От хорошей погоды в этом деле многое зависит. С другой стороны, ленинградцы умеют хорошо отдыхать: в прошлом году Сосновый Бор встретил праздник дождём. Я промок до нитки, но всё равно получил хорошие эмоции.

— Наверное, самый главный подарок для любого жителя области сегодня — стабильность, понимание перспектив. Ленобласть может дать такие гарантии всем ленинградцам?

— Вообще-то я считаю, что Ленинградская область обречена на развитие. Мы привлекательны и в плане туризма, и в плане инвестиций. Регион будет развиваться как финансовый и промышленный кластер. Несмотря на санкции, здесь будут открываться новые предприятия: каждый месяц к нам поступают заявки на открытие новых производств, будь то завод мороженого или выпуск одежды.

Лично мне очень хочется, чтобы наша область была современной и высокотехнологичной, с пониманием того, каким будет наше будущее. И в этом вопросе важно, чтобы власть доверяла народу, а народ — власти. Все мы желаем друг другу только хорошего, и в этом секрет нашего успеха.

БЕСЕДОВАЛ СТАНИСЛАВ БУТЕНКО

ФОТО: ПРЕСС-СЛУЖБА ПРАВИТЕЛЬСТВА ЛО

ЛЕНИНГРАДСКАЯ ПАНОРАМА

ЛЕНИНГРАДСКОЙ ОБЛАСТИ — 96 ЛЕТ!

ПРАЗДНИК ОСТАНЕТСЯ С ТОСНО НАДОЛГО

КАК ТОСНЕНСКИЙ РАЙОН МЕНЯЕТСЯ НАКАНУНЕ ПРАЗДНОВАНИЯ ДНЯ ЛЕНОБЛАСТИ

В 2023 году Тосно принимает на своей территории праздничные мероприятия по случаю 96-летия образования Ленинградской области. О том, как город готовился к празднованию, какие территории и общественные пространства удалось преобразить, нам рассказал глава администрации Тосненского района Андрей Клементьев.

В ЦЕНТРЕ СОБЫТИЙ

Андрей Геннадьевич встретил корреспондента «Ленинградской панорамы» на центральной площади Тосно. Здесь находится Дом культуры и здание администрации района. Именно на этой площади пятого августа пройдут основные действия праздника. Подходящее место для массовых гуляний: огромное пространство оформлено гранитной плиткой разных цветов; по периметру и вокруг газонов расположены удобные скамьи с уличной подсветкой и малые архитектурные формы, высажены липы и клены.

Сегодня это популярное место для фотосессий у жителей и гостей города. На одной стороне площади установлен символ Тосно — подкова. Она напоминает о ямской слободе, предшественнице города, образованной ещё в 1714 году по указу Петра I. Артобъект появился после ремонта площади в рамках «Комфортной городской среды» в 2021 году. Ещё одну отсылку к истории города — «верстовой столб» — установили на перекрестке проспекта Ленина и шоссе Барыбина, недалеко от отреставрированного здания стоматологии.

Ближе к другой стороне площади, возле Дома культуры, располагается современный «пешеходный» фонтан, под струями которого в жаркие дни с удовольствием резвится детвора. В вечернее время у фонтана включается трехуровневая подсветка, а в выходные — интерактивная светомузыка.

— Вода играет вместе со светом и музыкой, это все в комплексе работает, получается очень зрелищно, — рассказал Андрей Клементьев.

Каждую субботу по вечерам жители города собираются на площади, чтобы посмотреть и послушать шоу поющих фонтанов. Эти концерты еженедельно собирают до 3000 жителей — чем не репетиция к главному празднику года?

Прямо перед Домом культуры расположилась новая достопримечательность — часы с соловьём. Поясняющая табличка рассказывает о волшебных свойствах арт-объекта. «Если присесть на скамейку под часами, загадать желание и произнести: «Соловей-соловей, чудес не жалей, исполни желание скорей», то оно непременно сбудется. Главное — загадать желание с чистыми помыслами. Сам соловей не всегда сидит на часах: он «прилетает» на своё место 1 мая. По этому поводу горожане даже отмечают отдельный праздник. А с началом холодов волшебная птица «улетает».

СОВСЕМ БЛИЗКО

У Дома культуры уже появилась сцена, где и состоится официальная часть мероприятия. Нам удалось узнать подробности праздника. В Год команды знаний на торжественном шествии делегации муниципальных образований представят историю и достижения районов в формате «Школьного урока». Здесь же пройдёт главный концерт с участием приглашённых звёзд.

На отрезке улицы Победы, от проспекта Ленина до улицы М. Горького, расположится «Город мастеров», в котором будут представлены сельскохозяйственные товары и продукция ленинградских ремесленников. На территории бывшего городка аттракционов на Советской улице пройдёт гастрономический фестиваль «Калейдоскоп вкуса». К праздничной дате площадку заасфальтировали и благоустроили, оставив нетронутыми растущие там красивые шаровидные ивы.

— Мы сделали эту территорию комфортной и благоустроенной и будем использовать потом для городских мероприятий, в том числе городской ярмарки, — рассказал глава районной администрации.

Тем более что у Тосно накоплен огромный опыт благоустройства. Взять хотя бы Спортивный парк, расположенный рядом с Домом культуры. Этот уникальный объект площадью почти 15 тыс. кв. метров построили в рамках нацпроекта «Жильё и городская среда» в 2020 году. На его территории представлены все современные молодёжные виды спорта: скейтпарк, площадки для воркаута, минифутбола и стритбола, столы для настольного тенниса.

— Углы для разворотов, подъёмов, прыжков сделаны на самом профессиональном уровне. На данный момент мы лучшие в России, — не без гордости рассказывает Андрей Геннадьевич. Кстати, в 2022 году этот спортивный объект занял первое место в престижном конкурсе от Минстроя РФ.

Сразу перед Спортивным парком располагается центральная детская площадка: её также реконструировали перед празднованием Дня рождения Ленинградской области. Она уже благоустраивалась в рамках народного проекта «Красивый двор» в 2017 году. Тогда жители сами выбрали, что должно здесь находиться: декоративная зона, оборудованная коваными скамьями и светильниками; современные игровые комплексы, отдельная площадка для ребят с инвалидностью; декоративное озеленение по всей территории; яркое резиновое покрытие и пешеходные дорожки, выложенные брусчаткой.

Теперь же здесь появились малые архитектурные формы и новые игровые комплексы, полностью обновлено резиновое покрытие. Рассказывая про площадку, Андрей Клементьев подчеркнул, что на сегодняшний день она — единственная в Ленинградской области, которая имеет лицензированный сертификат безопасности.

ГОРОД МЕНЯЕТСЯ

Меняется к лучшему не только центр Тосно. В последние годы особое внимание уделялось ремонту дорог. Оценить его смогут тысячи ленинградцев, которые приедут в столицу праздника пятого августа. Отремонтирован проезд под путепроводом на шоссе Барыбина, Красная набережная, ул. Школьная и участок улицы Вокзальная. В микрорайоне Тосно-2 сделали большой ремонт на Московском шоссе. Впервые в истории Тосно отремонтировали улицу Тотмина: вместо бетона на ней уложили асфальтовое покрытие. Приведены в порядок улицы Станиславского, Шолохова, Чехова и Радищева.

Отдельного упоминания стоит строительство с нуля автомобильной дороги от шоссе Барыбина к стадиону и парку. На трассе предусмотрена велодорожка, тротуары, подсветка, но главное — дорога образует кратчайший автомобильный, пешеходный и велосипедный путь от регионального шоссе к парковой зоне и городскому стадиону. Окончить работы планируется до конца текущего года.

Параллельно с ремонтами дорог в Тосно накануне областного праздника преобразилось большое количество дворовых территорий. Список таких дворов исчисляется десятками!

Что касается социально значимых объектов, то ко дню рождения региона проведен капитальный ремонт городского стадиона, ремонт СОШ № 1 и гимназии № 2, ремонт помещений и фасада тосненского Дворца культуры.

Во время прогулки мы отметили для себя также благоустройство улицы Максима Горького: рекомендуем туристам прийти сюда. Помимо замены асфальта и обустройства велодорожки здесь создан великолепный пешеходный променад. Здесь есть шахматные столики, детская площадка и каменная книга с цитатой Максима Горького: «Нет силы более могучей, чем знание; человек, вооруженный знанием, — непобедим».

У этой книги пришвартована лодка — самая настоящая, её делали по заказу администрации новгородские мастера по эскизам времён, в которые жил писатель.

ВСЁ ТОЛЬКО НАЧИНАЕТСЯ

Мы могли бы ещё долго перечислять перемены к лучшему, которые заметны в Тосно. Например, благоустройство Городского парка площадью 25 гектаров, новый мост через Смоляной ручей с интерактивной подсветкой, арт-объект «Оригами» с лентой и бумажными голубями, сеть велодорожек… Но, как говорится, лучше один раз увидеть — и День Ленинградской области станет отличным поводом для посещения этого города.

Сами же тосненцы уверены: череда проектов в сфере благоустройства будет продолжаться. Здесь уже привыкли, что все территории перед обновлением проходят через процедуру общественного голосования. Именно жители расставляют приоритеты: какое пространство нуждается в преобразовании, как конкретно нужно его обустроить.

Идеи таких проектов разрабатывает Центр компетенций Ленинградской области, а также студенты архитектурных вузов, активно участвует и городская общественная палата. В совместном мозговом штурме рождаются концепции благоустройства, а администрация эти задумки воплощает. Получается большая совместная работа жителей и властей муниципального образования.

Тосно готов к празднованию Дня Ленинградской области

Средства, выделенные городу на празднование 96-летия Ленобласти, позволили этой работе стать максимально продуктивной. Как сказал глава администрации Тосненского района Андрей Клементьев: «День рождения Ленобласти пройдет, а праздник останется с нами надолго».

В Тосно полным ходом идёт ремонт социальных и спортивных объектов

ТАТЬЯНА АЛМАЗОВА

ФОТО: ПРЕСС-СЛУЖБА АДМИНИСТРАЦИИ ТОСНЕНСКОГО РАЙОНА

Праздничные афиши

ПРАВИТЕЛЬСТВО ЛЕНИНГРАДСКОЙ ОБЛАСТИ
АДМИНИСТРАЦИЯ МУНИЦИПАЛЬНОГО ОБРАЗОВАНИЯ
ТОСНЕНСКИЙ РАЙОН ЛЕНИНГРАДСКОЙ ОБЛАСТИ

5 августа
Город Тосно • 2023

96 лет ЛЕНИНГРАДСКАЯ ОБЛАСТЬ

10.00-20.00

МЕЛОДИИ МОЕГО ГОРОДА
эстрадно-джазовая программа

ПЕШЕХОДНАЯ ЗОНА
пр. ЛЕНИНА, 29

10.00
СОЗДАЕМ ПРЕКРАСНОЕ НАСТРОЕНИЕ ДЛЯ ТОСНЕНЦЕВ И ГОСТЕЙ ПРАЗДНИКА
саксофонист-виртуоз Ю.ВЕРБЕНКО
музыкальный коллектив из Петербурга (Olimpic Orchestra Project)
DIXILAND И.ВАСИЛЬЕВА
ТОРЖЕСТВЕННОЕ ОТКРЫТИЕ НОВОЙ ПЕШЕХОДНОЙ ЗОНЫ В ГОРОДЕ ТОСНО

12.00
ПРАЗДНИЧНАЯ ПРОГРАММА
с участием молодых талантливых вокалистов из Тосно, Никольского, Санкт-Петербурга
ГОСТИ ИЗ РЕСПУБЛИКИ БЕЛАРУСЬ
коллектив народной песни «ШЧОДРЫЦА»

17.00
КАВЕР-ГРУППА ИЗ САНКТ-ПЕТЕРБУРГА «ТАНЦУЮТ ВСЕ»

93 года ТОСНЕНСКИЙ РАЙОН

0+

ПРАВИТЕЛЬСТВО ЛЕНИНГРАДСКОЙ ОБЛАСТИ
АДМИНИСТРАЦИЯ МУНИЦИПАЛЬНОГО ОБРАЗОВАНИЯ
ТОСНЕНСКИЙ РАЙОН ЛЕНИНГРАДСКОЙ ОБЛАСТИ

5 августа
Город Тосно • 2023

96 лет ЛЕНИНГРАДСКАЯ ОБЛАСТЬ

10.00-15.00

ФЕСТИВАЛЬ СПОРТА

СКЕЙТ-ПАРК

10.00
ТУРНИР ПО БАСКЕТБОЛУ

12.00
СОРЕВНОВАНИЯ ПО ВОЗДУШНО-СИЛОВОЙ АТЛЕТИКЕ В ДИСЦИПЛИНЕ ТРОЕБОРЬЕ
Организаторы: Комитет по спорту Ленинградской области, региональное отделение Федерации воздушно-силовой атлетики России в Ленинградской области

13.00
ТОСНО ЗАЖИГАЕТ
Показательные выступления мастеров экстремальных видов спорта брейк-данс-батл лучших танцоров Тосненского района

0+

93 года ТОСНЕНСКИЙ РАЙОН

ПРАВИТЕЛЬСТВО ЛЕНИНГРАДСКОЙ ОБЛАСТИ
АДМИНИСТРАЦИЯ МУНИЦИПАЛЬНОГО ОБРАЗОВАНИЯ
ТОСНЕНСКИЙ РАЙОН ЛЕНИНГРАДСКОЙ ОБЛАСТИ

5 августа
Город Тосно • 2023

96 лет ЛЕНИНГРАДСКАЯ ОБЛАСТЬ

11.00-20.00

ГОРОД ДЕТСТВА
концертно-интерактивная программа

ПЕШЕХОДНАЯ ЗОНА
ул. М.Горького, 7

11.00
ПРАЗДНИЧНАЯ ПРОГРАММА
с участием юных артистов
из ТОСНО • НИКОЛЬСКОГО УЛЬЯНОВКИ • СЕЛЬЦО ТАРАСОВО • УШАКОВ ТЕЛЬМАНА И ГОСТИ ИЗ САНКТ-ПЕТЕРБУРГА
1 отделение

12.00
ИГРЫ, КОНКУРСЫ, ВИКТОРИНЫ

13.00
ПРАЗДНИЧНАЯ ПРОГРАММА
с участием юных артистов Тосненского района
2 отделение

17.00
ПРАЗДНИЧНАЯ ПРОГРАММА
с участием юных артистов Тосненского района
3 отделение

0+

93 года ТОСНЕНСКИЙ РАЙОН

ПРАВИТЕЛЬСТВО ЛЕНИНГРАДСКОЙ ОБЛАСТИ
АДМИНИСТРАЦИЯ МУНИЦИПАЛЬНОГО ОБРАЗОВАНИЯ
ТОСНЕНСКИЙ РАЙОН ЛЕНИНГРАДСКОЙ ОБЛАСТИ

5 августа
Город Тосно • 2023

96 лет ЛЕНИНГРАДСКАЯ ОБЛАСТЬ

10.00-15.00

ТОСНО АРТ
СКВЕР «ИСТОРИЯ И СОВРЕМЕННОСТЬ»
ул.Радищева

ЖИВОПИСЬ, ГРАФИКУ, ДЕКОРАТИВНО-ПРИКЛАДНОЕ ИСКУССТВО, ОБЪЕМНУЮ ПЛАСТИКУ представляют
ХУДОЖЕСТВЕННАЯ СТУДИЯ ДЛЯ ВЗРОСЛЫХ И ДЕТЕЙ «ПЕРСПЕКТИВА»
ЛЮБИТЕЛЬСКОЕ ТВОРЧЕСКОЕ ОБЪЕДИНЕНИЕ «ОКНО»
ХУДОЖЕСТВЕННАЯ СТУДИЯ «УЛЬТРАМАРИН»

ДЕМОНСТРАЦИОННЫЙ МАСТЕР-КЛАСС
от члена Союза художников России **С. Лашковой**
и члена Союза художников России **Н. Зуевой-Отлейкиной**

МАСТЕР-КЛАССЫ
«КОФЕЙНЫЕ ЗАРИСОВКИ» от Е. Максимовой (члена Союза Акварелистов России)
Роспись гипсовых фигурок от **Н. Тарасовой** (члена профессионального Союза художников)
Наполнение цветом оттиска гравюры «ТОСНЕНСКИЕ МОТИВЫ»
от Авторской Художественной школы

ПЛЕНЭР
ЖАНРОВАЯ КОМПОЗИЦИЯ «ЯМСКАЯ СЛОБОДА»
Центра женских инициатив города Тосно

0+

93 года ТОСНЕНСКИЙ РАЙОН

ПРАВИТЕЛЬСТВО ЛЕНИНГРАДСКОЙ ОБЛАСТИ
АДМИНИСТРАЦИЯ МУНИЦИПАЛЬНОГО ОБРАЗОВАНИЯ
ТОСНЕНСКИЙ РАЙОН ЛЕНИНГРАДСКОЙ ОБЛАСТИ

5 августа
Город Тосно • 2023

96 лет ЛЕНИНГРАДСКАЯ ОБЛАСТЬ

10.00-20.00

ПЛОЩАДКА У КИНОТЕАТРА «КОСМОНАВТ»

ПРОСПЕКТ ЛЕНИНА, 40

10.00
ВЕСЕЛАЯ ЗАРЯДКА
интерактивно-развлекательная программа от фитнес центра «4 Стихии» и опытных позитивных тренеров

10.00
«ВЕЛО 47»
ОТКРЫТИЕ НОВОЙ ВЕЛОСИПЕДНОЙ ДОРОЖКИ В ГОРОДЕ ТОСНО
ПЕРВЫЙ МАССОВЫЙ ЗАЕЗД
велосипеды, самокаты, беговелы, детские коляски, вместе с мамой, конечно!

12.00
ТОСНО СОБИРАЕТ ДРУЗЕЙ!
вокальные коллективы и исполнители Тосно, Ульяновки, Никольского, Красного Бора, Тарасово, Сельцо
ГОСТИ ИЗ РЕСПУБЛИКИ БЕЛАРУСЬ
коллектив народной песни «ШЧОДРЫЦА»

18.00
ГРУППА «РЕТРО ХИТ»

0+

93 года ТОСНЕНСКИЙ РАЙОН

ИЗВЕЩЕНИЕ О ПРОВЕДЕНИИ СОБРАНИЯ О СОГЛАСОВАНИИ МЕСТОПОЛОЖЕНИЯ ГРАНИЦЫ ЗЕМЕЛЬНОГО УЧАСТКА

Кадастровым инженером ИП Мартьяновым Андреем Юрьевичем (номер регистрации в государственном реестре лиц, осуществляющих кадастровую деятельность 10727, почтовый адрес: ЛО Тосненский район, г. Тосно, ул. Советская, д. 9б, офис 4; адрес электронной почты: Andre-marti@yandex.ru; контактный телефон 8-921-361-07-03; № квалификационного аттестата: 47-11-0113) выполняются кадастровые работы в отношении земельного участка, расположенного по адресу: Ленинградская область, Тосненский район, массив "Поркузи", СНТ "Корвет", уч. 566, КН:47:26:0121005:11. Заказчиком кадастровых работ является Лихачева Алла Алексеевна (г. Пушкин, ул. Железнодорожная, д. 36, литер А, кв.18, тел. 8-911-219-82-52) и массив "Поркузи", СНТ "Корвет", уч. 21, КН:47:26:0121001:21. Заказчиком кадастровых работ является Филиппов Евгений Юрьевич (СПб, пр. Кузнецова, д. 12, кор. 1, кв. 205, тел. 8-905-210-77-91). Собрание по поводу согласования местоположения границы состоится по адресу: г. Тосно, ул. Советская, д. 9б, офис 4. 04.09.2023 г. в 11 часов. С проектом межевого плана земельного участка можно ознакомиться по адресу: г. Тосно, ул. Советская, д. 9б, офис 4, Требования о проведении согласования местоположения границ земельных участков на местности принимаются с 04.08.2023 г. по 04.09.2023 г., обоснованные возражения о местоположении границ земельных участков после ознакомления с проектом межевого плана принимаются с 04.08.2023 г. по 04.09.2023 г., по адресу: г. Тосно, ул. Советская, д. 9б, офис 4. Смежные земельные участки, с правообладателем которого требуется согласовать местоположение границы: Ленинградская область, Тосненский район, массив "Форносово", СНТ "Луч", уч. 120, массив "Форносово" СНТ "Корвет", уч. 22, массив "Форносово" СНТ "Корвет", уч. 546. При проведении согласования местоположения границ при себе необходимо иметь документ, удостоверяющий личность, а также документы о правах на земельный участок (часть 12 статьи 39, часть 2 статьи 40 Федерального закона от 24 июля 2007 г. № 221-ФЗ "О кадастровой деятельности).

В свет вышел спецвыпуск газеты "Тосненский вестник" № 69 от 4 августа 2023 г.

В нем опубликованы следующие документы администрации муниципального образования Тосненский район Ленинградской области:

постановление от 11.07.2023 № 2427-па "О внесении изменений в муниципальную программу "Развитие культуры и туризма муниципального образования Тосненский район Ленинградской области";

постановление от 20.07.2023 № 2521-па "О внесении изменений в административный регламент по предоставлению муниципальной услуги "Предоставление сведений, документов и материалов, содержащихся в государственной информационной системе обеспечения градостроительной деятельности Ленинградской области", утвержденный постановлением администрации муниципального образования Тосненский район Ленинградской области "Об утверждении административного регламента по предоставлению муниципальной услуги "Предоставлений сведений, документов и материалов, содержащихся в государственной информационной системе обеспечения градостроительной деятельности Ленинградской области" от 11.07.2022 № 2424-па";

постановление от 24.07.2023 № 2556-па "Об утверждении тарифов на дополнительные платные услуги, предоставляемые муниципальным бюджетным образовательным учреждением дополнительного образования "Школа эстрадного искусства "Маленькие звездочки";

постановление от 24.07.2023 № 2570-па "Об утверждении тарифов на оказание платных услуг, предоставляемых муниципальным бюджетным учреждением "Спортивный центр Тосненского района";

постановление от 27.07.2023 № 2575-па "Об утверждении проекта планировки территории и проекта межевания территории товарищества собственников недвижимости садоводческого некоммерческого товарищества "Успех", расположенного на территории Тосненского городского поселения Тосненского района Ленинградской области";

постановление от 27.07.2023 № 2591-па "Об утверждении административного регламента по предоставлению администрацией муниципального образования Тосненский район Ленинградской области муниципальной услуги "Прием в эксплуатацию после переустройства и (или) перепланировки помещения, в том числе в целях перевода жилого помещения в нежилое помещение или нежилого помещения в жилое помещение";

постановление от 27.07.2023 № 2605-па "Об утверждении административного регламента по предоставлению администрацией муниципального образования Тосненский район Ленинградской области муниципальной услуги "Перевод жилого помещения в нежилое помещение и нежилого помещения в жилое помещение";

постановление от 27.07.2023 № 2606-па "Об утверждении административного регламента по предоставлению администрацией муниципального образования Тосненский район Ленинградской области муниципальной услуги "Согласование проведения переустройства и (или) перепланировки помещения в многоквартирном доме";

постановление от 27.07.2023 № 2611-па "О внесении изменений в административный регламент по предоставлению администрацией муниципального образования Тосненский район Ленинградской области муниципальной услуги "Выдача разрешения на ввод объекта в эксплуатацию, внесение изменений в разрешение на ввод объекта в эксплуатацию", утвержденный постановлением администрации муниципального образования Тосненский район Ленинградской области от 29.12.2022 № 4936-па";

постановление от 01.08.2023 № 2652-па "О внесении изменений в муниципальную программу "Формирование современной городской среды на территории Тосненского городского поселения Тосненского муниципального района Ленинградской области";

постановление от 02.08.2023 № 2658-па "О внесении изменений в постановление администрации муниципального образования Тосненский район Ленинградской области от 08.05.2019 № 713-па "Об утверждении схемы размещения нестационарных торговых объектов, расположенных на земельных участках, в зданиях, строениях и сооружениях, находящихся в государственной и муниципальной собственности на территории Тосненского городского поселения Тосненского района Ленинградской области".

С этими документами можно также ознакомиться на сайте газеты "Тосненский вестник" tosno-vestnik.ru.

МУНИЦИПАЛЬНОЕ ОБРАЗОВАНИЕ ТОСНЕНСКИЙ РАЙОН ЛЕНИНГРАДСКОЙ ОБЛАСТИ
АДМИНИСТРАЦИЯ
ПОСТАНОВЛЕНИЕ от 03.07.2023 № 2366-па
О внесении изменений в постановление администрации муниципального образования Тосненский район Ленинградской области от 15.03.2023 № 900-па "О закреплении общеобразовательных организаций муниципального образования Тосненский район Ленинградской области за территориями микрорайонов и населенных пунктов"

В соответствии со ст. 9 Федерального закона от 29 декабря 2012 года № 273-ФЗ "Об образовании в Российской Федерации", п. 6 Порядка приема на обучение по образовательным программам начального общего, основного общего и среднего общего образования, утвержденного приказом Министерства просвещения Российской Федерации от 02.09.2020 № 458, постановлением администрации муниципального образования Тосненский район Ленинградской области от 25.04.2018 № 1263-па "О порядке осуществления функций и полномочий учредителя муниципальных учреждений муниципального образования Тосненский район Ленинградской области" в целях обеспечения прав граждан на получение общедоступного и бесплатного общего образования администрация муниципального образования Тосненский район Ленинградской области ПОСТАНОВЛЯЕТ:

1. Внести в приложение к постановлению администрации муниципального образования Тосненский район Ленинградской области от 15.03.2023 № 900-па "О закреплении общеобразовательных организаций муниципального образования Тосненский район Ленинградской области за территориями микрорайонов и населенных пунктов" следующие изменения: в разделе "Муниципальное бюджетное общеобразовательное учреждение "Средняя общеобразовательная школа № 1 г. Тосно с углубленным изучением отдельных предметов" после слов "в границах садоводческих некоммерческих товариществ: Бережок, Ижорец, Пролетарец, Строитель, Заречное, Стройдеталь" дополнить словами "Восток, Авторемонтник, садоводческий массив Тосно-2, Севзапэлектросетьстрой".

2. Комитету образования администрации муниципального образования Тосненский район Ленинградской области направить в пресс-службу комитета по организационной работе, местному самоуправлению, межнациональным и межконфессиональным отношениям администрации муниципального образования Тосненский район Ленинградской области настоящее постановление для опубликования и обнародования в порядке, установленном Уставом муниципального образования Тосненский муниципальный район Ленинградской области.

3. Пресс-службе комитета по организационной работе, местному самоуправлению, межнациональным и межконфессиональным отношениям администрации муниципального образования Тосненский район Ленинградской области опубликовать и обнародовать настоящее постановление в порядке, установленном Уставом муниципального образования Тосненский муниципальный район Ленинградской области.

4. Контроль за исполнением постановления возложить на первого заместителя главы администрации муниципального образования Тосненский район Ленинградской области Тычинского И. Ф.

5. Настоящее постановление вступает в силу со дня его официального опубликования.

И. о. главы администрации **И. Ф. Тычинский**

МУНИЦИПАЛЬНОЕ ОБРАЗОВАНИЕ ТОСНЕНСКИЙ РАЙОН ЛЕНИНГРАДСКОЙ ОБЛАСТИ
АДМИНИСТРАЦИЯ
ПОСТАНОВЛЕНИЕ от 03.07.2023 № 2368-па
О внесении изменений в административный регламент по предоставлению администрацией муниципального образования Тосненский район Ленинградской области муниципальной услуги "Признание садового дома жилым домом и жилого дома садовым домом", утвержденный постановлением администрации муниципального образования Тосненский район Ленинградской области от 19.01.2023 № 134-па

В соответствии с Федеральным законом от 06.10.2003 № 131-ФЗ "Об общих принципах организации местного самоуправления в Российской Федерации", Федеральным законом от 27.07.2010 № 210-ФЗ "Об организации предоставления государственных и муниципальных услуг", постановлением администрации муниципального образования Тосненский район Ленинградской области от 05.05.2022 № 1569-па "О порядке разработки и утверждения администрацией муниципального образования Тосненский район Ленинградской области административных регламентов предоставления муниципальных услуг" администрация муниципального образования Тосненский район Ленинградской области ПОСТАНОВЛЯЕТ:

1. Внести в административный регламент по предоставлению муниципальной услуги "Признание садового дома жилым домом и жилого дома садовым домом", утвержденный постановлением администрации муниципального образования Тосненский район Ленинградской области от 19.01.2023 № 134-па, следующие изменения:

1.1. Пункт 2.2 изложить в следующей редакции: "2.2. Муниципальную услугу предоставляет администрация муниципального образования Тосненский район Ленинградской области (далее – администрация).

В предоставлении муниципальной услуги участвуют:

– ГБУ ЛО "МФЦ";

– Управление Федеральной службы государственной регистрации, кадастра и картографии по Ленинградской области;

– специализированные государственные и муниципальные организации технической инвентаризации.

Заявление на получение муниципальной услуги с комплектом документов принимаются следующими способами по выбору Заявителя:

1) при личной явке:

– в филиалах, отделах, удаленных рабочих местах ГБУ ЛО "МФЦ";

2) без личной явки:

– почтовым отправлением в администрацию;

– в электронной форме через личный кабинет Заявителя на ПГУ ЛО/ ЕПГУ;

– в электронной форме через сайт администрации (при технической реализации).

Заявитель может записаться на прием для подачи заявления о предоставлении муниципальной услуги следующими способами:

1) посредством ПГУ ЛО/ЕПГУ – в ГБУ ЛО "МФЦ" (при технической реализации);

2) по телефону – ГБУ ЛО "МФЦ".

Для записи Заявитель выбирает любые свободные для приема дату и время в пределах установленного в ГБУ ЛО "МФЦ" графика приема Заявителей".

1.2. Пункт 2.3 изложить в следующей редакции: "2.3. Результатом предоставления муниципальной услуги является:

1) решение администрации о признании садового дома жилым домом или жилого дома садовым домом по форме, утвержденной приложением 2 к административному регламенту;

2) решение об отказе в предоставлении услуги по форме, утвержденной приложением 8 к административному регламенту.

Результат предоставления муниципальной услуги предоставляется (в соответствии со способом, указанным Заявителем при подаче заявления и документов):

1) при личной явке:

– в филиалах, отделах, удаленных рабочих местах ГБУ ЛО "МФЦ";

2) без личной явки:

– почтовым отправлением;

– на адрес электронной почты;

– в электронной форме через личный кабинет Заявителя на ПГУ ЛО/ЕПГУ;

– в электронной форме через сайт администрации (при технической реализации)".

1.3. Пункт 2.13 изложить в следующей редакции: "2.13. Срок регистрации запроса Заявителя о предоставлении муниципальной услуги составляет:

– при направлении запроса почтовой связью в администрацию – 1 рабочий день с даты поступления;

– при направлении запроса на бумажном носителе из ГБУ ЛО "МФЦ" в администрацию – 1 рабочий день с даты поступления документов из ГБУ ЛО "МФЦ" в администрацию;

– при направлении запроса в форме электронного документа посредством ЕПГУ или ПГУ ЛО (при наличии технической возможности) – 1 рабочий день с даты поступления".

2. Комитету строительства и инвестиций администрации муниципального образования Тосненский район Ленинградской области направить в пресс-службу комитета по организационной работе, местному самоуправлению, межнациональным и межконфессиональным отношениям администрации муниципального образования Тосненский район Ленинградской области настоящее постановление для опубликования и обнародования в порядке, установленном Уставом муниципального образования Тосненский муниципальный район Ленинградской области.

3. Пресс-службе комитета по организационной работе, местному самоуправлению, межнациональным и межконфессиональным отношениям администрации муниципального образования Тосненский район Ленинградской области опубликовать и обнародовать настоящее постановление в порядке, установленном Уставом муниципального образования Тосненский муниципальный район Ленинградской области.

4. Контроль за исполнением постановления возложить на заместителя главы администрации муниципального образования Тосненский район Ленинградской области Ануфриева О. А.

И. о. главы администрации **И. Ф. Тычинский**

МУНИЦИПАЛЬНОЕ ОБРАЗОВАНИЕ
ТОСНЕНСКИЙ РАЙОН ЛЕНИНГРАДСКОЙ ОБЛАСТИ
СОВЕТ ДЕПУТАТОВ ЧЕТВЕРТОГО СОЗЫВА
РЕШЕНИЕ от 28.07.2023 № 225
О внесении изменений в решение совета депутатов муниципального образования Тосненский муниципальный район Ленинградской области от 24.11.2022 № 195 "О передаче органам местного самоуправления Тельмановского сельского поселения Тосненского муниципального района Ленинградской области осуществления части полномочий Тосненского муниципального района Ленинградской области по решению вопросов местного значения в области градостроительной деятельности"

В соответствии с Федеральным законом от 06.10.2003 № 131-ФЗ "Об общих принципах организации местного самоуправления в Российской Федерации", Бюджетным кодексом Российской Федерации, Уставом муниципального образования Тосненский муниципальный район Ленинградской области совет депутатов муниципального образования Тосненский муниципальный район Ленинградской области РЕШИЛ:

1. Внести следующие изменения в решение совета депутатов муниципального образования Тосненский муниципальный район Ленинградской области от 24.11.2022 № 195 "О передаче органам местного самоуправления Тельмановского сельского поселения Тосненского муниципального района Ленинградской области осуществления части полномочий Тосненского муниципального района Ленинградской области по решению вопросов местного значения в области градостроительной деятельности" (далее – решение):

1.1. В пункте 1 вместо слов "сроком на 5 (пять) лет" читать: "сроком на 10 лет".

1.2. Пункт 1 дополнить словами: ", подготовка проекта изменений в генеральный план поселения".

2. Дополнить решение пунктами 3, 4 следующего содержания:

"3. Настоящее решение вступает в силу в установленном порядке, но распространяет свое действие на период с 24.11.2022.

4. Администрации муниципального образования Тосненский район Ленинградской области обеспечить внесение соответствующих изменений в Соглашение о передаче осуществления части полномочий по решению вопросов местного значения от 09.01.2023, заключенное между администрациями Тосненского муниципального района Ленинградской области и Тельмановского сельского поселения Тосненского муниципального района Ленинградской области".

3. Аппарату совета депутатов муниципального образования Тосненский район Ленинградской области обеспечить официальное опубликование (обнародование) настоящего решения.

Глава муниципального образования **А. Л. Канцерев**

МУНИЦИПАЛЬНОЕ ОБРАЗОВАНИЕ
ТОСНЕНСКИЙ РАЙОН ЛЕНИНГРАДСКОЙ ОБЛАСТИ
СОВЕТ ДЕПУТАТОВ ЧЕТВЕРТОГО СОЗЫВА
РЕШЕНИЕ от 28.07.2023 № 226
Об обращении к губернатору Ленинградской области с ходатайством о присвоении городу Любань Тосненского района Ленинградской области почетного звания "Город воинской доблести"

Руководствуясь Конституцией Российской Федерации, Федеральным законом от 06.10.2003 № 131-ФЗ "Об общих принципах организации местного самоуправления в Российской Федерации", областным законом Ленинградской области от 02.12.2016 № 95-оз "О почетных званиях Ленинградской области "Город воинской доблести", "Населенный пункт воинской доблести", "Рубеж воинской доблести", Уставом муниципального образования Тосненский муниципальный район Ленинградской области, рассмотрев обращение совета депутатов муниципального образования Любанское городское поселение Тосненского района Ленинградской области, совет депутатов муниципального образования Тосненский муниципальный район Ленинградской области РЕШИЛ:

1. Обратиться к губернатору Ленинградской области с ходатайством о присвоении городу Любань Тосненского района Ленинградской области почетного звания "Город воинской доблести".

2. Контроль за исполнением решения возложить на постоянную комиссию по местному самоуправлению совета депутатов муниципального образования Тосненский муниципальный район Ленинградской области.

3. Аппарату совета депутатов муниципального образования Тосненский муниципальный район Ленинградской области обеспечить официальное опубликование и обнародование настоящего решения.

Глава муниципального образования **А. Л. Канцерев**

МУНИЦИПАЛЬНОЕ ОБРАЗОВАНИЕ
ТОСНЕНСКИЙ РАЙОН ЛЕНИНГРАДСКОЙ ОБЛАСТИ
АДМИНИСТРАЦИЯ
ПОСТАНОВЛЕНИЕ от 05.07.2023 № 2393-па
О внесении изменений в административный регламент администрации муниципального образования Тосненский район Ленинградской области по предоставлению муниципальной услуги "Заключение, изменение, выдача дубликата договора социального найма жилого помещения муниципального жилищного фонда муниципального образования Тосненское городское поселение Тосненского муниципального района Ленинградской области"

В соответствии с Федеральным законом от 27.07.2010 № 210-ФЗ "Об организации предоставления государственных и муниципальных услуг", Жилищным кодексом Российской Федерации, Федеральным законом от 06.10.2003 № 131-ФЗ "Об общих принципах организации местного самоуправления в Российской Федерации", постановлением Правительства Ленинградской области от 25.01.2006 № 4 "Об утверждении перечня и форм документов по осуществлению учета граждан в качестве нуждающихся в жилых помещениях, предоставляемых по договорам социального найма, в Ленинградской области", исполняя полномочия администрации Тосненского городского поселения Тосненского муниципального района Ленинградской области на основании статьи 13 Устава Тосненского городского поселения Тосненского муниципального района Ленинградской области и статьи 25 Устава муниципального образования Тосненский муниципальный район Ленинградской области, администрация муниципального образования Тосненский район Ленинградской области ПОСТАНОВЛЯЕТ:

1. Внести в административный регламент предоставления муниципальной услуги "Заключение, изменение, выдача дубликата договора социального найма жилого помещения муниципального жилищного фонда муниципального образования Тосненское городское поселение Тосненского муниципального района Ленинградской области", утвержденный постановлением администрации муниципального образования Тосненский район Ленинградской области от 01.03.2023 № 749-па, следующие изменения:

1.1. В пункте 2.3 административного регламента в подпункте 5 слова "Пенсионный Фонд Российской Федерации" заменить словами "Фонд пенсионного и социального страхования Российской Федерации".

1.2. В пункте 2.3 административного регламента подпункт 12 исключить.

1.3. В пункте 2.8 административного регламента в подпункте 2 слова "в органе Пенсионного Фонда Российской Федерации (по услуге 1.2.1)" заменить словами "в Фонде пенсионного и социального страхования Российской Федерации (по услуге 1.2.1)".

1.4. В пункте 2.8 административного регламента в подпункте 6 слова "сведения 2-НДФЛ" заменить словами "Сведения о суммах выплат и иных вознаграждений физического лица на основании поступившей месячной налоговой отчетности "Персонифицированные сведения физического лица".

2. Отделу жилищной политики комитета по жилищно-коммунальному хозяйству и благоустройству администрации муниципального образования Тосненский район Ленинградской области направить в пресс-службу комитета по организационной работе, местному самоуправлению, межнациональным и межконфессиональным отношениям администрации муниципального образования Тосненский район Ленинградской области настоящее постановление для опубликования и обнародования в порядке, установленном Уставом Тосненского городского поселения Тосненского муниципального района Ленинградской области.

3. Пресс-службе комитета по организационной работе, местному самоуправлению, межнациональным и межконфессиональным отношениям администрации муниципального образования Тосненский район Ленинградской области опубликовать и обнародовать настоящее постановление в порядке, установленном Уставом Тосненского городского поселения Тосненского муниципального района Ленинградской области.

4. Контроль за исполнением настоящего постановления возложить на заместителя главы администрации муниципального образования Тосненский район Ленинградской области Горленко С.А.

5. Настоящее постановление вступает в силу со дня его официального опубликования.

И. о. главы администрации **И. Ф. Тычинский**

АДМИНИСТРАЦИЯ УЛЬЯНОВСКОГО ГОРОДСКОГО ПОСЕЛЕНИЯ ТОСНЕНСКОГО РАЙОНА ЛЕНИНГРАДСКОЙ ОБЛАСТИ
ПОСТАНОВЛЕНИЕ от 27.07.2023 № 556

О внесении изменений в постановление администрации Ульяновского городского поселения Тосненского района Ленинградской области от 15.10.2018 № 261 "Об утверждении муниципальной программы "Поддержка отдельных категорий граждан, нуждающихся в улучшении жилищных условий в Ульяновском городском поселении Тосненского района Ленинградской области на 2019–2023 годы", (в ред. от 29.07.2019 № 426/1, от 15.11.2019 № 754, от 24.01.2020 № 18, от 03.03.2020 № 94, от 06.08.2021 № 595, от 13.10.2022 № 1051)

В соответствии с Федеральным законом от 06.10.2003 № 131-ФЗ "Об общих принципах организации местного самоуправления в Российской Федерации", постановлением Правительства Ленинградской области от 09.01.2023 № 2 "О распределении на 2023 год субсидий из областного бюджета Ленинградской области бюджетам муниципальных образований Ленинградской области на оказание поддержки гражданам, пострадавшим в результате пожара муниципального жилищного фонда, в рамках государственной программы Ленинградской области "Формирование городской среды и обеспечение качественным жильем граждан на территории Ленинградской области", решением Совета депутатов Ульяновского городского поселения Тосненского района Ленинградской области от 27.04.2023 № 138 " О внесении изменений в решение Совета депутатов Ульяновского городского поселения Тосненского района Ленинградской области от 23.12.2022 № 127 "О бюджете Ульяновского городского поселения Тосненского района Ленинградской области на 2023 год и на плановый период 2024 и 2025 годов", постановлением администрации Ульяновского городского поселения Тосненского района Ленинградской области от 03.10.2022 № 974 "Об утверждении Порядка разработки, утверждения, реализации и оценки эффективности муниципальных программ Ульяновского городского поселения Тосненского района Ленинградской области", в целях исполнения Бюджетного кодекса Российской Федерации ПОСТАНОВЛЯЕТ:

1. Внести изменения в постановление администрации от 15.10.2018 № 261 "Об утверждении муниципальной программы "Поддержка отдельных категорий граждан, нуждающихся в улучшении жилищных условий в Ульяновском городском поселении Тосненского района Ленинградской области на 2019–2023 годы" (в ред. от 29.07.2019 № 426/1, от 15.11.2019 № 754, от 24.01.2020 № 18, от 03.03.2020 № 94, от 06.08.2021 № 595, от 13.10.2022 № 1051) согласно приложению к настоящему постановлению.
2. Опубликовать настоящее постановление в газете "Тосненский вестник" и разместить на официальном сайте: администрации www.admsablino.ru.
3. Вступает в силу со дня официального опубликования.
4. Контроль за исполнением постановления оставляю за собой.

Врио главы администрации **Ю. В. Смирнова**

С приложением к постановлению от 27.07.2023 № 556 можно ознакомиться на официальном сайте администрации http://www.admsablino.ru/pravovye_akty/postanovlenija_administracii

---

АДМИНИСТРАЦИЯ УЛЬЯНОВСКОГО ГОРОДСКОГО ПОСЕЛЕНИЯ ТОСНЕНСКОГО РАЙОНА ЛЕНИНГРАДСКОЙ ОБЛАСТИ
ПОСТАНОВЛЕНИЕ от 27.07.2023 № 557

О внесении изменений в постановление администрации от 15.10.2018 № 270 "Об утверждении муниципальной программы "Обеспечение качественным жильем граждан в Ульяновском городском поселении Тосненского района Ленинградской области на 2019–2023 годы" (в ред. от 13.11.2019 № 744, от 05.10.2020 № 542, от 28.01.2021 № 30, от 04.10.2021 № 780, от 13.10.2022 № 1048)

В соответствии с решением Совета депутатов Ульяновского городского поселения Тосненского района Ленинградской области от 27.04.2023 года № 138 "О внесении изменений в решение Совета депутатов Ульяновского городского поселения Тосненского района Ленинградской области от 23.12.2022 № 127 "О бюджете Ульяновского городского поселения Тосненского района Ленинградской области на 2023 год и на плановый период 2024 и 2025 годов" ПОСТАНОВЛЯЮ:

1. Внести в постановление администрации Ульяновского городского поселения Тосненского района Ленинградской области от 15.10.2018 № 270 "Об утверждении муниципальной программы "Обеспечение качественным жильем граждан в Ульяновском городском поселении Тосненского района Ленинградской области на 2019–2023 годы (в ред. от 13.11.2019 № 744, от 05.10.2020 № 542, от 28.01.2021 № 30, от 04.10.2021 № 780, от 13.10.2022 № 1048) следующие изменения согласно приложению к настоящему постановлению.
2. Опубликовать настоящее постановление в газете "Тосненский вестник" и разместить на официальном сайте: администрации www.admsablino.ru.
3. Вступает в силу со дня официального опубликования.
4. Контроль за исполнением постановления оставляю за собой.

Врио главы администрации **Ю. В. Смирнова**

С приложением к постановлению от 27.07.2023 № 557 можно ознакомиться на официальном сайте администрации http://www.admsablino.ru/pravovye_akty/postanovlenija_administracii

---

ИЗВЕЩЕНИЕ О ПРОВЕДЕНИИ СОБРАНИЯ О СОГЛАСОВАНИИ МЕСТОПОЛОЖЕНИЯ ГРАНИЦЫ ЗЕМЕЛЬНОГО УЧАСТКА.

Кадастровым инженером Силенко И. В. (№ регистрации в государственном реестре лиц, осуществляющих кадастровую деятельность, – 18427, аттестат 47-11-0340 от 29.12.2011, 187000, г. Тосно, ул. Советская, д. 9в, оф. 40, togis777@mail.ru, тел. 8 (813-61) 289-34) в отношении земельного участка, расположенного по адресу: Ленинградская область, Тосненский район, массив "Рябово", СНТ "Темп", выполняются кадастровые работы по уточнению местоположения границы и площади земельного участка с кадастровым номером 47:26:0809001:120. Заказчиком работ является СНТ "Темп" (Ленинградская область, Тосненский район, массив "Рябово") в лице председателя Овчинникова А. В. (адрес: Ленинградская область, Тосненский район, массив "Рябово", СНТ "Темп", тел. 8-921-180-51-88). Собрание заинтересованных лиц по поводу согласования местоположения границы состоится по адресу: г. Тосно, ул. Советская, д. 9в, 2 этаж, каб. 40 04.09.2023 г. в 11 часов. С проектом межевого плана земельного участка можно ознакомиться по адресу: г. Тосно, ул. Советская, д. 9в, 2 этаж, кабинет 40. Требования о проведении согласования местоположения границ земельного участка на местности принимаются с 04.08.2023 г. по 04.09.2023 г., обоснованные возражения о местоположении границ земельного участка после ознакомления с проектом межевого плана принимаются с 04.08.2023 г. по 04.09.2023 г. по адресу: г. Тосно, ул. Советская, д. 9в, 2 этаж, кабинет 40. Смежные земельные участки, с правообладателями которых требуется согласовать местоположение границ массив "Рубеж", СНТ "Олень", участки: 1, 2, 3, 4, 5, 6, 7, 8, 9, 10, 11, 12, 13, 14, 15, 16, 17, 18, 19, 20, 21, 22, 23, 24, 25, 26, 27, 28, 29, 30, 31, 32, 33, 34, 35, 36, 37, 38, 39, 40, 41, 42, 43, 44, 45, 46, 47, 48, 49, 50, 51, 52, 53, 54, 55, 56, 57, 58, 59, 60, 61, 62, 63, 64, 65, 66, 67, 68, 69, 70, 71, 72, 73, 74, 75, 76, 77, 78, 79, 80, 81, 82, 83, 84, 85, 86, 87, 88, 89, 90, 91, 92, 93, 94, 95, 96, 97, 98, 99, 100, 101, 102, 103, 104, 105, 106, 107, 108, 109, 110, 111, 112, 113, 114, 115, 116, 117, 118, 119, 120, 121, 122, 123, 124, 125, 126, 127, 128, 129, 130, 131, 132, 133, 134, 135, 136, 137, 138, 139, 140, 141, 142, 143, 144, 145, 146, 147, 148, 149, 150, 151, 152, 153, 154, 155, 156, 157, 158, 159, 160, 161, 162, 163, 164, 165, 166, 167, 168, 169, 170, 171, 172, 173, 174, 175, 176 в кадастровом квартале 47:26:0809001 и 47:26:0809002. При проведении согласования местоположения границ при себе необходимо иметь документ, удостоверяющий личность, а также документы о правах на земельный участок (часть 12 ст. 39, часть 2 ст.40 Федерального закона от 24 июля 2007 г. № 221-ФЗ "О кадастровой деятельности").

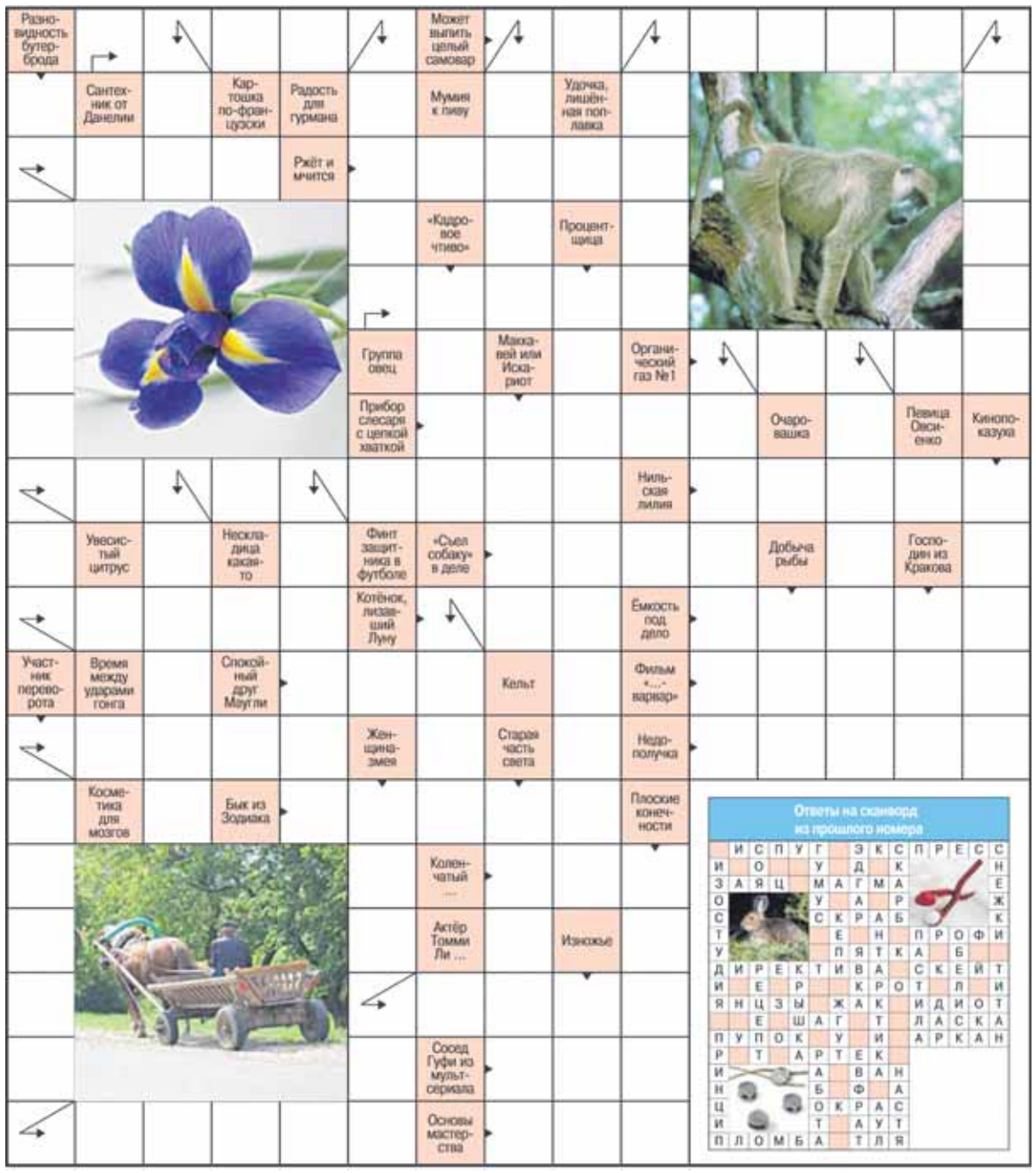

ИЗВЕЩЕНИЕ

О внесении изменений в постановление Правительства Ленинградской области от 7 ноября 2022 года № 796 "Об утверждении результатов определения кадастровой стоимости всех учтенных в Едином государственном реестре недвижимости на территории Ленинградской области земельных участков, за исключением случаев, предусмотренных частью 3 статьи 11 Федерального закона от 3 июля 2016 года № 237-ФЗ "О государственной кадастровой оценке"

В Ленинградской области согласно статье 14 Федерального закона от 03.07.2016 № 237-ФЗ "О государственной кадастровой оценке" (далее – Федеральный закон № 237-ФЗ), в соответствии со статьей 6 Федерального закона от 31.07.2020 № 269-ФЗ "О внесении изменений в отдельные законодательные акты Российской Федерации" и на основании распоряжения Правительства Ленинградской области от 05.04.2021 № 167-р "О проведении государственной кадастровой оценки в Ленинградской области" в 2022 году Государственным бюджетным учреждением Ленинградской области "Ленинградское областное учреждение кадастровой оценки" (далее – ГБУ ЛО "ЛенКадОценка") проведена государственная кадастровая оценка всех учтенных в Едином государственном реестре недвижимости на территории Ленинградской области земельных участков, за исключением случаев, предусмотренных частью 3 статьи 11 Федерального закона № 237-ФЗ.

Результаты определения кадастровой стоимости утверждены постановлением Правительства Ленинградской области от 07.11.2022 № 796 "Об утверждении результатов определения кадастровой стоимости всех учтенных в Едином государственном реестре недвижимости на территории Ленинградской области земельных участков, за исключением случаев, предусмотренных частью 3 статьи 11 Федерального закона от 3 июля 2016 года № 237-ФЗ "О государственной кадастровой оценке".

В соответствии с частью 20 статьи 21 Федерального закона № 237-ФЗ предусмотрено, что по итогам исправления ошибок, допущенных при определении кадастровой стоимости, бюджетным учреждением в течение трех рабочих дней со дня исправления таких ошибок передаются:

1) сведения о кадастровой стоимости в уполномоченный орган субъекта Российской Федерации для внесения изменений в акт об утверждении результатов определения кадастровой стоимости, если такая кадастровая стоимость определена в результате проведения государственной кадастровой оценки;

2) акт об определении кадастровой стоимости в орган регистрации прав для внесения сведений о кадастровой стоимости в Единый государственный реестр недвижимости, если такая кадастровая стоимость определена в порядке, предусмотренном статьей 16 Федерального закона № 237-ФЗ.

При этом частью 21 статьи 21 Федерального закона № 237-ФЗ закреплено, что в случае, если ошибка допущена в рамках проведения государственной кадастровой оценки, уполномоченный орган субъекта Российской Федерации в течение двадцати рабочих дней со дня получения от бюджетного учреждения сведений о кадастровой стоимости, определенной в результате исправления такой ошибки, обеспечивает внесение соответствующих изменений в акт об утверждении результатов определения кадастровой стоимости.

Постановлением Правительства Ленинградской области от 20.07.2023 № 512 в постановление Правительства Ленинградской области от 07.11.2022 № 796 "Об утверждении результатов определения кадастровой стоимости всех учтенных в Едином государственном реестре недвижимости на территории Ленинградской области земельных участков, за исключением случаев, предусмотренных частью 3 статьи 11 Федерального закона от 3 июля 2016 года № 237-ФЗ "О государственной кадастровой оценке", внесены изменения в отношении 5 объектов недвижимого имущества с кадастровыми номерами 47:03:1002002:443, 47:01:1706001:1040, 47:14:0307004:46, 47:23:0701001:1886, 47:25:0112015:1 (строки 89687, 326296, 587954, 818603, 1278913 приложения).

ИЗВЕЩЕНИЕ

О внесении изменения в постановление Правительства Ленинградской области от 7 ноября 2022 года № 796 "Об утверждении результатов определения кадастровой стоимости всех учтенных в Едином государственном реестре недвижимости на территории Ленинградской области земельных участков, за исключением случаев, предусмотренных частью 3 статьи 11 Федерального закона от 3 июля 2016 года № 237-ФЗ "О государственной кадастровой оценке"

В Ленинградской области согласно статье 14 Федерального закона от 03.07.2016 № 237-ФЗ "О государственной кадастровой оценке" (далее – Федеральный закон №237-ФЗ), в соответствии со статьей 6 Федерального закона от 31.07.2020 № 269-ФЗ "О внесении изменений в отдельные законодательные акты Российской Федерации" и на основании распоряжения Правительства Ленинградской области от 05.04.2021 № 167-р "О проведении государственной кадастровой оценки в Ленинградской области" в 2022 году Государственным бюджетным учреждением Ленинградской области "Ленинградское областное учреждение кадастровой оценки" (далее – ГБУ ЛО "ЛенКадОценка") проведена государственная кадастровая оценка всех учтенных в Едином государственном реестре недвижимости на территории Ленинградской области земельных участков, за исключением случаев, предусмотренных частью 3 статьи 11 Федерального закона № 237-ФЗ.

Результаты определения кадастровой стоимости утверждены постановлением Правительства Ленинградской области от 07.11.2022 № 796 "Об утверждении результатов определения кадастровой стоимости всех учтенных в Едином государственном реестре недвижимости на территории Ленинградской области земельных участков, за исключением случаев, предусмотренных частью 3 статьи 11 Федерального закона от 3 июля 2016 года № 237-ФЗ "О государственной кадастровой оценке".

В соответствии с частью 20 статьи 21 Федерального закона № 237-ФЗ предусмотрено, что по итогам исправления ошибок, допущенных при определении кадастровой стоимости, бюджетным учреждением в течение трех рабочих дней со дня исправления таких ошибок передаются:

1) сведения о кадастровой стоимости в уполномоченный орган субъекта Российской Федерации для внесения изменений в акт об утверждении результатов определения кадастровой стоимости, если такая кадастровая стоимость определена в результате проведения государственной кадастровой оценки;

2) акт об определении кадастровой стоимости в орган регистрации прав для внесения сведений о кадастровой стоимости в Единый государственный реестр недвижимости, если такая кадастровая стоимость определена в порядке, предусмотренном статьей 16 Федерального закона № 237-ФЗ.

При этом частью 21 статьи 21 Федерального закона № 237-ФЗ закреплено, что в случае, если ошибка допущена в рамках проведения государственной кадастровой оценки, уполномоченный орган субъекта Российской Федерации в течение двадцати рабочих дней со дня получения от бюджетного учреждения сведений о кадастровой стоимости, определенной в результате исправления такой ошибки, обеспечивает внесение соответствующих изменений в акт об утверждении результатов определения кадастровой стоимости.

Постановлением Правительства Ленинградской области от 26.07.2023 № 523 в постановление Правительства Ленинградской области от 07.11.2022 № 796 "Об утверждении результатов определения кадастровой стоимости всех учтенных в Едином государственном реестре недвижимости на территории Ленинградской области земельных участков, за исключением случаев, предусмотренных частью 3 статьи 11 Федерального закона от 3 июля 2016 года № 237-ФЗ "О государственной кадастровой оценке", внесено изменение в отношении 1 объекта недвижимого имущества с кадастровым номером 47:14:0000000:40400 (строка 1299670 приложения).

ВНИМАНИЮ АДМИНИСТРАЦИЙ ГОРОДСКИХ И СЕЛЬСКИХ ПОСЕЛЕНИЙ!

Последний день приема материалов для публикации – вторник!

Газета: 1 строка (пятница) – 22 рубля. **Спецвыпуск:** 1 полоса – 1500 рублей, 1 полоса – 1000 рублей (при печати более 4 полос).

ВЫКУП АВТО
Покупаем отечественные и импортные автомобили: битые, гнилые, сгоревшие... в любом состоянии. Оплата сразу. Вывоз наш. Поможем с утилизацией вашего авто. Тел. 8-953-345-17-45.

Куплю автомобили (целые, битые, кредитные) Тел. 8-921-952-77-07.

Куплю мотоблок, чешскую сенокосилку, можно неисправные.
Тел. 8-911-121-60-22.

РЕМОНТ ХОЛОДИЛЬНИКОВ
Обращаясь к нам для выполнения ремонта, вы получите:
– гарантию качества на все виды работ,
– быстрое устранение неисправностей любой сложности,
– выезд специалиста на дом,
– доступные цены.
Тел. 8-911-769-66-55.
УЗНАТЬ ПОДРОБНЕЕ:
https://vk.com/morozsanktpeterburg

Строительная бригада. Все виды строительства. Ремонт и замена крыш, полов, фундаментов. Печник. Скидка для пенсионеров 20%.
Тел. 8-921-999-53-57, Виктор.

Тосно-Сервис
Ремонт стиральных машин, холодильников. Недорого.
Тел. 8-921-931-59-24.

Строительство, все виды работ. Кровля, фундаменты, венцы, балки, полы, стены, покраска. Смета, замер бесплатно. Скидки.
Тел. 932-06-61.

Песок, щебень, земля, торф, грунт, экскаватор. Тел.: 8-904-601-61-50, 8-965-084-37-71.

ЗИЛ-130, **доставка грузов: щебень, песок, навоз, дрова колотые берез.** и т. д. Тел. 8-921-370-78-95.

Песок, щебень, торф, земля, грунт. Услуги экскаватора. Тел.: 8-921-556-56-08, 8-921-594-94-98.

ЗИЛ, песок, щебень, земля, торф, навоз. Тел. 8-911-934-53-41.

Дрова. Доставка, укладка в поленницу, пенсионерам скидка. Тел. 8-906-225-61-37, Антон.

В швейный цех требуются швеи для пошива спецодежды.
Заработная плата сдельная, 30 000–40 000 руб. Пятидневка.
Цех в пос. Ульяновка.
Тел. +7-931-104-68-45.

Мастер на час: сантехработы, электрика, мелкий ремонт, установка замков. Сварочные работы. Т. 8-951-684-12-44.

Срочно требуется повар. График с 8.00–18.00. З/п 1800 за смену.
Тел. 8 (81361) 32-589.

Торговая сеть "Тоснопечать" приглашает на работу продавцов в магазин и киоски г. Тосно. Заработная плата в магазине – от 25000 рублей, в киосках – по результатам собеседования. Телефоны: 2-02-88, 2-22-02.

ИЗВЕЩЕНИЕ О ПРОВЕДЕНИИ СОБРАНИЯ О СОГЛАСОВАНИИ МЕСТОПОЛОЖЕНИЯ ГРАНИЦЫ ЗЕМЕЛЬНОГО УЧАСТКА

Кадастровым инженером Силенко И. В. (№ регистрации в государственном реестре лиц, осуществляющих кадастровую деятельность, – 18427, аттестат 47-11-0340 от 29.12.2011, 187000, г. Тосно, ул. Советская, д. 9в, оф. 40, togis777@mail.ru, тел. 8 (813-61) 289-34) в отношении земельного участка, расположенного по адресу: Ленинградская область, Тосненский район, массив ''Рябово'', СНТ ''Мыслинка'', уч. 84, выполняются кадастровые работы по уточнению местоположения границы и площади земельного участка с кадастровым номером 47:26:0811002:86. Заказчиком работ является Шелепова Л. К., почт. адрес: г. Тосно, пр. Ленина, д. 65, кв. 129, конт. тел. 8-953-343-17-44. Собрание заинтересованных лиц по поводу согласования местоположения границы состоится по адресу: г. Тосно, ул. Советская, д. 9в, 2 этаж, каб. 40 04.09.2023 г. в 11 часов. С проектом межевого плана земельного участка можно ознакомиться по адресу: г. Тосно, ул. Советская, д. 9в, 2 этаж, кабинет 40. Требования о проведении согласования местоположения границ земельного участка на местности принимаются с 04.08.2023 г. по 04.09.2023 г., обоснованные возражения о местоположении границ земельного участка после ознакомления с проектом межевого плана принимаются с 04.08.2023 г. по 04.09.2023 г. по адресу: г. Тосно, ул. Советская, д. 9в, 2 этаж, кабинет 40. Смежные земельные участки, с правообладателями которых требуется согласовать местоположение границ массив ''Рябово'', СНТ ''Мыслинка'', уч. 91 с КН 47:26:0811002:12 и уч. 83 с КН 47:26:0811002:9. При проведении согласования местоположения границ при себе необходимо иметь документ, удостоверяющий личность, а также документы о правах на земельный участок (часть 12 ст. 39, часть 2 ст. 40 Федерального закона от 24 июля 2007 г. № 221-ФЗ "О кадастровой деятельности").

ОТВЕТЫ НА СКАНВОРД, ОПУБЛИКОВАННЫЙ В № 28 СТР. 19

ОТВЕТЫ НА СКАНВОРД, ОПУБЛИКОВАННЫЙ В № 29 СТР. 24

Рекламно-информационные материалы и объявления принимаются в редакции "ТВ" по адресу: г. Тосно, пр. Ленина, 50, второй этаж, ежедневно по рабочим дням с 10:00 до 13:00 и с 14:00 до 17:00. Ждем вас в нашей редакции! Справки по телефонам: 2-22-37, 2-59-32. Т./факс 2-22-37.

Стоимость объявлений: реклама в группе сети https://vk.com/tosnovestnik (1 размещение – 200 рублей, 1 неделя – 150 рублей, 3 недели + бонус (модуль не более 14 кв. см – размещение в двух субботних номерах) – 3150 рублей. Рекламная статья: 1 строка (30 знаков) – 36 рублей. Объявления д/организаций, ЧП, ИП, объявления об услугах: 1 кв. см – 54 рубля, 1 строка (30 знаков) – 77 рублей. Поздравления: 1 строка (30 знаков) – 25 рублей (частные), 38 рублей (организации). Объявления частные: 1 строка (30 знаков) – 56 рублей, 1 кв. см – 67 рублей.

Учредители: АНО "Редакция газеты "Тосненский вестник", комитет по печати Ленинградской области, администрация МО Тосненский район.

Газета выходит по пятницам | Мнения редакции и авторов не обязательно совпадают

Газета зарегистрирована Управлением Федеральной службы по надзору в сфере связи, информационных технологий и массовых коммуникаций по Санкт-Петербургу и Ленинградской области 22.04.2010. Свидетельство ПИ № ТУ 78-00573.

Адрес редакции и издателя: 187000, Ленинградская область, г. Тосно, пр. Ленина, 50.
Телефоны: главный редактор 2-50-13, отделы: общественно-политических проблем 2-50-13, сельского хозяйства 2-59-32, молодежный 2-59-32, социальных проблем 2-20-49, по связям с общественностью 2-56-19, компьютерной верстки 2-59-32, бухгалтерия 2-50-13, секретарь редакции, т/факс 2-22-37.

Главный редактор
Надежда МАКСИМОВА
e-mail: tosnovestnik@mail.ru
https://tosno-vestnik.ru

Отпечатано в типографии ООО "Типографский комплекс "Девиз". 195027, г. Санкт-Петербург, ул. Якорная, д. 10, корпус 2, литер А, помещение 44. Тираж 6800 экз. Заказ № ДБ-4100.
Время подписания номера в печать: 3 августа 2023 г., по графику – 14:00, фактическое – 14:00.

16+