МЕДИА #КОМАНДА 47

# ТОСНЕНСКИЙ ВЕСТНИК

16+

30 июня 2023 года
№ 25 (15440)

Общественно-политическая газета Тосненского района
Издается с 1931 года

# Прощай, любимая школа!

На выпускном балу-2023 губернатор Александр Дрозденко сказал, что этим летом свыше 22 тысяч учащихся 9 и 11 классов Ленобласти окончили школу. Попрощались с ней и выпускники Тосненской гимназии № 2

3 Ивы останутся

7 Гости из ДНР

ТВ-программа

Еще больше новостей на tosno-vestnik.ru
или в группе ВКонтакте vk.com/tosnovestnik
Телефон для рекламодателей 8 (813-61) 2-22-37

4 630087 960018

Следующий номер газеты выйдет в пятницу, 7 июля

ПРОЕКТЫ СО НКО

# Выберем лучших

**Жители 47 региона до 13 июля смогут дать свою оценку социальным проектам, которые область поддержала грантами в 2022 году.**

"Очень ждем мнения ленинградцев и их оценку инициатив по экологии, помощи инвалидам, детям с особенностями, старшему поколению", – сказала председатель комитета общественных коммуникаций Ленинградской области Екатерина Путронен. По ее словам, эти инициативы касались повышения качества жизни в поселениях, просвещения и культуры, бережного обращения с животными, развития творческих способностей, патриотического и волонтерского движения. В 2022 область поддержала грантами такие проекты на сумму 74,7 млн рублей.

Голосование за социальные проекты пройдет онлайн. Авторы пяти лучших инициатив будут награждены на Гражданском форуме Ленинградской области в сентябре 2023 года.

КОНКУРС

# Два капитана и лейтенант

**Под эгидой администрации МО Тосненский район прошел второй этап конкурса на звание "Лучший инспектор по делам несовершеннолетних ОМВД России по Тосненскому району Ленинградской области".**

По традиции этот конкурс проводится в канун профессионального праздника – Дня подразделений по делам несовершеннолетних органов внутренних дел Российской Федерации.

По результатам работы инспекторов отделения по делам несовершеннолетних в 2023 году и в соответствии с муниципальной программой "Безопасность МО Тосненский район Ленинградской области" компетентная комиссия назвала имена лучших.

Победителем конкурса стала старший инспектор отделения по делам несовершеннолетних ОМВД России по Тосненскому району капитан полиции Анна Чудаковская. На втором месте инспектор этого отделения капитан полиции Елена Куприянова, на третьем – их коллега Екатерина Федотова, старший лейтенант полиции. Победителям были вручены денежные премии.

Игорь ЦАЙ, заместитель главы администрации района

ПОЧЕТНЫЕ ГРАЖДАНЕ

# После теории – практика

**Председатель Совета почетных граждан Тосненского района Иван Хабаров провел очередное заседание этой общественной организации. Главной темой встречи почетного сообщества района стала подготовка к празднику Ленинградской области, который, как известно, в этом году пройдет в городе Тосно. В работе Совета участвовали глава района Александр Канцерев и заместитель главы администрации района Илья Тычинский.**

Открывая встречу, Иван Филиппович сказал, что в почетном полку тосненцев прибыло, и назвал имена новых членов Совета, удостоенных звания "Почетный гражданин Тосненского района". Как мы уже сообщали, в этом году районный совет депутатов принял решение проголосовать за трех претендентов на эту высокую награду – руководителя ЗАО "Элиот" Валентину Казаковцеву, депутата Закса Ленобласти Родиона Кима и игуменью Новодевичьего Воскресенского монастыря Софию. Последних двух не оказалось в этот день в зале, а потому все аплодисменты достались Валентине Ивановне Казаковцевой, которую все знают, потому как она многие годы трудится на благо родной земли и, вне всякого сомнения, заслуживает почета и уважения своих земляков.

Поздравления друзей и соратников в этот день принимал и почетный гражданин Тосненского района Владимир Романовский, у которого в июне был юбилей – 80 лет. За плечами большая жизнь, но Владимир Сергеевич по-прежнему молод душой и не отступает от выбранных когда-то, единожды и навсегда, жизненных принципов.

Так что же изменится в облике нашего районного центра – города Тосно – к тому дню, когда, говоря высоким слогом поэта, все областные флаги будут в гости к нам? Об этом подробно рассказала собравшимся заместитель главы администрации Тосненского района Светлана Горленко.

Она напомнила, что к празднованию дня рождения области мы стали готовиться с 2020 года. За последние два года по федеральному проекту "Формирование комфортной городской среды" буквально преобразилась центральная площадь города Тосно, появился современный скейт-парк, реконструирована центральная детская площадка. Тосненцы очень рады тому, что в городе теперь есть парк с прямыми аллеями, современными скамейками для отдыха, велосипедной дорожкой, с красивой, особенно в вечернее время, смотровой площадкой. В прошлом году была благоустроена пешеходная зона на четной стороне проспекта Ленина от дома № 20 до дома № 28. Также по федеральному проекту выполнено комплексное благоустройство дворов у жилых домов №№ 57, 59, 55 по проспекту Ленина, дома № 10 по Советской улице, дома № 8 по улице М. Горького.

Сегодня работы по благоустройству, озеленению территорий, ремонту дорог продолжаются. Наша газета уже не раз писала о том, какие общественные территории, улицы и городские микрорайоны приводят в порядок этим летом при подготовке к празднику области. Адресов таких в Тосно немало. Назовем несколько больших проектов.

Так, на глазах у горожан видоизменяется нечетная сторона главного городского проспекта от дома № 29 до дома № 43. В городе строится велодорожка, дорога к стадиону, наконец, идет кардинальная реконструкция самого стадиона. В праздник родной области, 5 августа, на новом поле состоится первый футбольный матч. Ожидается, что в числе игроков будет губернатор региона Александр Дрозденко.

Отрадно, что этим летом идут работы по благоустройству одноэтажных микрорайонов районного центра. Так, впервые в истории улица Коллективная оделась в асфальт, за что ее жители выражали благодарность администрации. Был ремонт на улице Куйбышева, впереди – Лесная улица и другие. Словом, работы в нашем городе идут полным ходом. Как сказал глава администрации района Андрей Клементьев на одном из последних заседаний совета депутатов района, все основные объекты должны быть готовы к середине июля.

И все же лучше один раз увидеть, чем сто раз услышать. А потому после разговора по теории вопроса в администрации для наших почетных граждан провели практическое занятие – небольшую автобусную экскурсию по городу. Роль экскурсовода взял на себя директор МКУ "Управление зданиями, сооружениями и объектами благоустройства" Максим Барыгин.

В заключение стоит добавить, что члены Совета почетных граждан – люди внимательные и неравнодушные, а потому без вопросов к руководителям исполнительной власти района у них не обошлось. В частности, они попросили администрацию обратить внимание на красную птицу, выполненную из металла и установленную в прошлом году напротив школы № 1. Кто спорит, птица симпатичная. Но этот современный арт-объект, к сожалению, небезопасен для прохожих, особенно для маленьких жителей города. Дети могут пораниться об его острые железные углы, считают члены Совета почетных граждан.

Интересным и справедливым было также предложение, а точнее просьба, об установлении в Тосно стелы с именами двадцати двух Героев Социалистического Труда. Это будет память о тех достойных людях, которые жили и работали ради развития и процветания нашей малой родины. К слову сказать, Тосненский район был и остался первым в Ленинградской области по числу кавалеров этой высокой награды Родины 47

Надежда МАКСИМОВА

пресс-служба администрации МО и Евгений АСТАШЕНКОВ

ЗАКОНОДАТЕЛЬСТВО

# Июльские новеллы

С июля вступают в силу важные изменения, касающиеся миллионов автомобилистов, налогоплательщиков, граждан, получающих льготы по оплате ЖКХ, любителей брать микрозаймы, о чем пишет "Российская газета".

## По европротоколу

С 15 июля на портале "Госуслуги" будет доступно электронное урегулирование ОСАГО по европротоколу. До сих пор в электронном виде можно было оформить только извещение о ДТП.

Теперь появится возможность оформить заявление о возмещении ущерба. Подаваться оно будет через личный кабинет на госуслугах. Там из профиля гражданина подтягиваются все необходимые данные по автомобилю и водителю. Затем в личном кабинете формируется полный пакет документов, предусмотренных правилами ОСАГО.

Заявление будет считается принятым, если предоставлены все предписанные законом документы.

## Ставки по микрозаймам

С 1 июля российские микрофинансовые организации (МФО) не смогут начислять по новым займам сроком до года больше 0,8% от суммы долга в день.

Общая переплата, включая проценты, комиссии, штрафы и неустойки, не превысит 130% от размера займа. До этого ставки по краткосрочным микрозаймам достигали уровня 1% в день, а максимальная переплата – 150%.

## Налоги через "Госуслуги"

С 1 июля физические лица могут воспользоваться сервисом единого портала "Госуслуги" для того чтобы получить или отправить документы в налоговые органы.

Но об этом следует уведомить налоговые органы. Отказаться от такого порядка обмена документами можно аналогичным способом. Уведомления подписываются усиленной неквалифицированной электронной подписью в установленном Правительством РФ порядке.

Перечень документов (сведений), которые можно представлять через личный кабинет на портале госуслуг, определяется Налоговым кодексом РФ.

## Право на пенсию

Меняется порядок выплаты страховой пенсии лицам, выезжающим (выехавшим) на постоянное жительство за пределы территории РФ.

Если пенсионер-россиянин переезжает на территорию страны, с которой нет международного договора, выплаты продолжит делать Россия, пока он не приобретет право на пенсию на новом месте жительства. Такие соглашения есть, в частности, с Арменией, Белоруссией, Казахстаном, Кыргызстаном, Таджикистаном, Туркменистаном, Узбекистаном.

## Уважаемые ленинградцы!

Завтра наш регион впервые отметит День ветерана боевых действий. Новая памятная дата – региональный праздник.

Это знак признательности всем, кто в разные годы защищал мир и безопасность в Афганистане и на Северном Кавказе, в Сирии, в других горячих точках планеты. Это дань уважения нашим землякам, которые прямо сейчас самоотверженно выполняют задачи в зоне специальной военной операции, отстаивая свободу и независимость Донбасса и национальные интересы России.

От души желаю вам крепкого здоровья и мира. Всем, кто находится на передовой – скорейшей победы! Силы духа, благополучия и добра семьям ветеранов боевых действий – тем, кто уже дождался возвращения своих героев, и тем, кто ждет родных домой.

Александр ДРОЗДЕНКО, губернатор Ленинградской области

НОВОСТИ

## Ивы останутся на месте

Глава администрации Тосненского района Андрей Клементьев побывал на площадке бывшего городка аттракционов в Тосно вместе с руководителем информационно-туристского центра Ленинградской области Романом Устиновым.

Как отметил глава районной администрации на своей официальной странице в социальной сети "ВКонтакте", именно здесь в День Ленинградской области, 5 августа, будет проходить гастрофестиваль "Калейдоскоп вкусов".

"Делаем территорию комфортной, благоустроенной и будем использовать потом для городских мероприятий. Предвосхищая вопросы наших жителей, сразу скажу – красивые ивы здесь обязательно оставляем", – говорится в сообщении Андрея Клементьева.

## Неделя свадеб

Прошлая неделя была популярна на свадебные торжества. Ленинградская область стала богаче на 237 семей. А еще на прошлой неделе в регионе зарегистрировано 239 новорожденных.

Управление ЗАГС опубликовало статистику свадеб и регистраций новорожденных за прошлую неделю – с 19 по 25 июня. Она была богата на свадьбы – в Ленинградской области стало на 237 семей больше. Добавим, что в Тосненском районе в красивую дату – 23.06.2023 – брак заключили сразу девять пар.

Органами ЗАГС Ленинградской области на прошлой неделе зарегистрировано 239 новорожденных, из них две двойни. Численный перевес на сей раз на стороне девочек – 124.

Ванесса, Доротея, Мадонна, Кэтрин, Лили – такие интересные имена, предпочли выбрать родители своим дочкам на прошлой неделе. Артем, Алексей, Анна, Варвара и Ева – это самые популярные имена недели. Чаще всего мамами становились женщины в возрасте 30–34 лет.

## Дорога на Федоровское

Участок трассы от Павловска через Федоровское и до деревни Аннолово в Тосненском районе Ленобласти будет обновлен в рамках национального проекта "Безопасные качественные дороги".

Как сообщает пресс-служба областного правительства, по госконтракту ремонт дороги предусмотрен в следующем году. Однако, учитывая просьбы жителей, рассматривается вариант досрочного проведения работ осенью нынешнего года. В общей сложности будет обновляться почти девять километров трассы. Дорожники заменят асфальт, укрепят обочины и установят новые остановки. При этом предполагается синхронизировать этот ремонт и обновление дороги от Московского шоссе до въезда в Федоровское, которое пока также намечено на следующий год. Таким образом, весь путь от М-10 через Федоровское и до деревни Аннолово станет значительно комфортнее.

Поселок Федоровское и деревня Аннолово – одни из наиболее динамично развивающихся населенных пунктов Тосненского района, где продолжается как жилая застройка, так и промышленная.

Два года назад область в Тосненском районе по дорожному нацпроекту обновила Никольское шоссе, оба подъезда к поселку Рябово, Ульяновское шоссе, Вокзальную и Советскую улицы в самом Тосно.

## Тосненский ремонт

Нынешним летом в Тосненском районе приведут в порядок немало автомобильных дорог. Работы уже стартовали на М-10, в Тосно, Любанском и Никольском поселениях.

Тосненский район – самый "ремонтируемый" в Ленинградской области в этом году. Такую приятную для тосненцев новость сообщает телеграм-канал комитета по дорожному хозяйству Ленинградской области.

Отвечая на главный вопрос автомобилистов, в телеграм-канале сообщают, что на участке Московского шоссе, от поселка Рябово до Ушаков, меняют верхний слой асфальта. Движение с ограничениями планируется здесь до 15 июля. "Зато пуск развязки в Ям-Ижоре запланирован на эту осень, что радостно", – говорится в сообщении.

Добавим также, что полным ходом идут ремонтные работы на шоссе Барыбина в Тосно. Уже снят асфальт, разобраны остановки, началась укладка чернового слоя асфальта.

Также убраны ямы на участке от Любани до деревни Коркино. На днях здесь стартуют работы по укладке асфальта. Активные работают дорожники и на подъезде к деревне Захожье, что недалеко от Никольского. Эта дорога важна тем, что ведет к многим садоводствам. Здесь почти готов первый слой асфальта, вычищены кюветы.

"Работы много, люди говорят спасибо, даже если реверсивное движение. Везде чистят трубы, которых можно найти все, даже бобров!" – отмечают дорожники.

Иван СМИРНОВ

ТОСНО – 60 ЛЕТ: ГОРОД В ОБЪЕКТИВЕ

# Как молоды мы были...

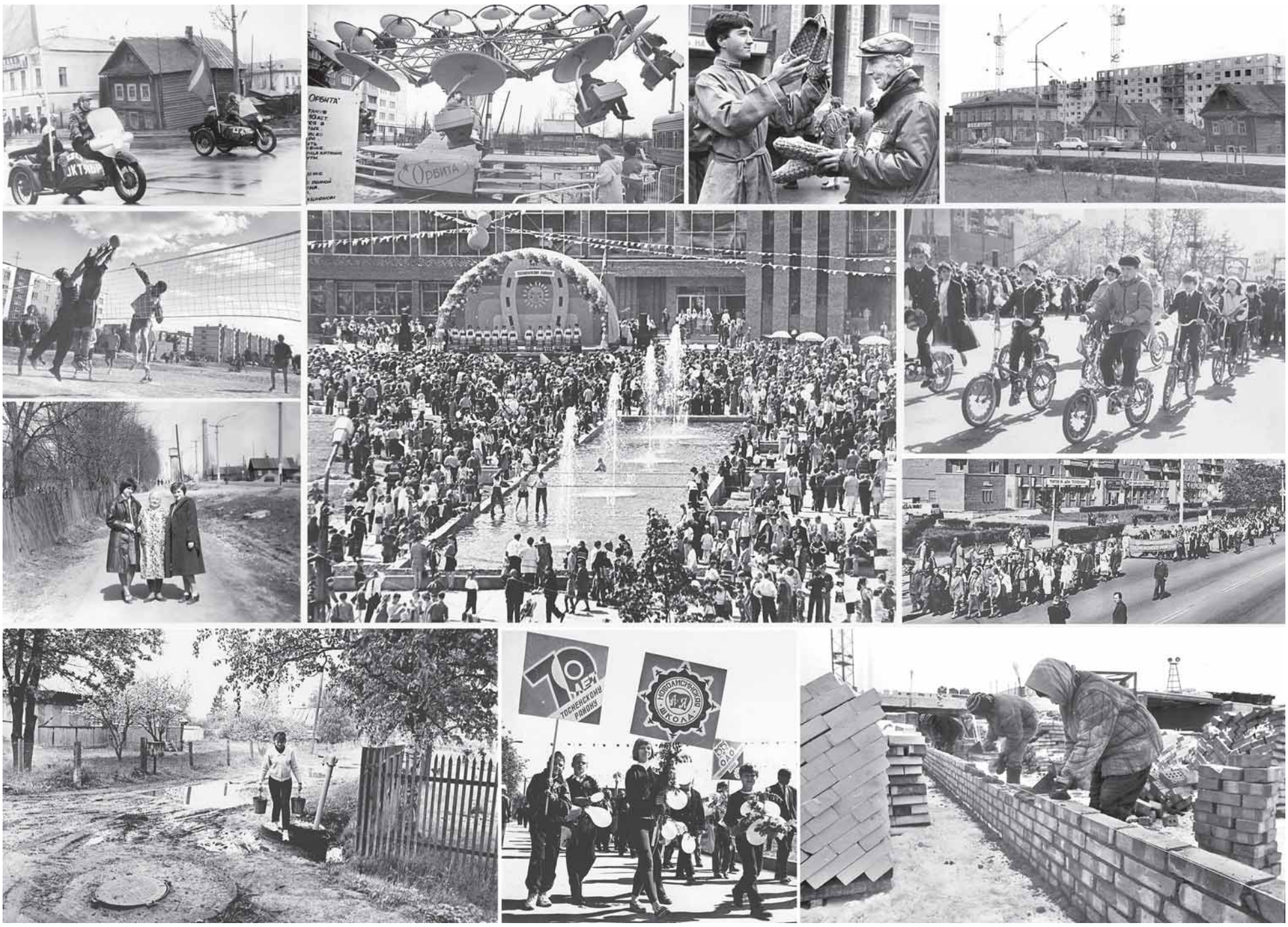


## Кооперативному движению в Тосненском районе – 110 лет

## Уважаемые работники потребительской кооперации Тосненского района, пайщики, ветераны!

Поздравляю вас с профессиональным праздником – Международным днем кооперативов и 110-летием зарождения кооперативного движения в Тосненском районе!

У кооперативного движения богатая история и крепкие традиции. За это время потребительская кооперация на практике доказала свою эффективность и необходимость. Потребительская кооперация есть и остается одной из важных структур, решающих задачи по удовлетворению потребности населения в товарах и услугах, а значит, способствующих улучшению жизни людей, в том числе и в отдаленных от райцентра населенных пунктах.

Благодарю всех работников и ветеранов Тосненского районного потребительского общества за добросовестный труд, активное участие в жизни организации. Уверена, что впереди у коллектива много интересных дел и задумок, и пусть они будут воплощены в жизнь. Желаю всем мира, крепкого здоровья, благополучия, стабильности, дальнейшего укрепления и сохранения лучших традиций потребительской кооперации!

Татьяна ПОВЕРЕННАЯ, председатель Совета Тосненского райпо

ТОСНО – 60 ЛЕТ: ХУДОЖНИКИ

# Наследие семьи Рогозных

"Творческое наследие семьи Рогозных" – так называется выставка живописных работ, которую в эти дни можно посмотреть в Тосненской районной библиотеке.

8 июня исполнилось 75 лет со дня рождения замечательного русского живописца, члена Союза художников Геннадия Рогозного (1948–2007). Работы Геннадия Львовича находятся в частных собраниях России и за рубежом, в том числе и в коллекции шведской королевской семьи.

– В начале 90-х годов я был свидетелем того, как на выставке Геннадия Рогозного в Стокгольме шведы буквально выстраивались в очередь на приобретение его работ, – рассказывал Алексей Недовадиев, в прошлом руководитель Тосненской картинной галереи.

## Династия живописцев

Открывая экспозицию, заведующая сектором краеведения библиотеки Наталья Ющенко рассказала о художнике и его семье.

Геннадий Рогозный родился 8 июня 1948 года. Семья его жила в Тосно на проспекте Ленина, недалеко от церкви Казанской иконы Божией Матери. Мама работала главным бухгалтером в Тосненском универмаге, а отец – на Пельгорском торфопредприятии.

С детства Геннадий увлекался рисованием – его школьный учитель уделял много внимания именно натурным работам. В 1963 году он поступил в Ленинградское художественно-графическое училище, где познакомился со своей будущей супругой, они учились в одной группе. Татьяна Михайловна родом из Тверской области, но в начале 50-х годов ее семья переехала в Сиверскую Ленинградской области.

После окончания училища Геннадий Львович не стал поступать в Академию художеств: увлекся пейзажем, а в Академии в то время не было пейзажного класса. Татьяна Михайловна в 1974 году окончила отделение книжной графики Московского полиграфического института. С 1980 года по 1995-й Татьяна Михайловна преподавала в детской художественной школе в Тосно.

Татьяна Рогозная не раз участвовала в совместных с мужем выставках. Ее работы находятся в частных коллекциях в России и за рубежом. "Мой друг, соратник и учитель" – так отзывался Геннадий Львович о жене.

Ведущая встречи представила членов семьи Рогозных, участников выставки: Татьяну Рогозную, сыновей Павла, Петра и Михаила, супругу младшего сына Михаила – Ингу, внуков Анастасию и Тимофея.

Все члены большой семьи Рогозных занимаются творчеством. Павел Рогозный – историк, Петр работает в частных галереях Санкт-Петербурга, Михаил – заведующий кафедрой реставрации Санкт-Петербургской художественно-промышленной академии им. А. Л. Штиглица, Инга – реставратор в Эрмитаже, Тимофей учится на курсах при академии им. Штиглица.

## Ускользающая красота

Стоит лишь раз увидеть живописную работу Геннадия Рогозного, чтобы понять – перед тобой полотно настоящего художника. Ускользающая от взгляда простого горожанина неброская патриархальная красота... Пройдет еще немного времени, и она исчезнет, поглощенная современной жизнью. Не случайно Геннадий Львович задумал целую серию картин на тему уходящих тосненских мотивов. Он когда-то хотел писать виды одноэтажного Тосно, его старого центра, городских окраин с их деревенскими, слегка покосившимися домишками, которых остается все меньше и меньше.

Необычным получался у него и Санкт-Петербург. Может быть, не таким блистательным, но таким родным, окутанным мягкой дымкой белых ночей и туманов...

"Он с упоением пишет пейзажи русской земли. Художник ощущает национальный характер пейзажа и с большой силой изображает ту тихую, спокойную, "светло и красно украшенную" провинциальную северо-западную Русь с ее полуразрушенными храмами и монастырями, с покосившимися от времени домами, утонувшими в зелени и золоте берез и раскидистых ив, с опушками и пригорками, с клином возвращающихся в Россию над весенним половодьем журавлей. Он пишет в пастозной манере, как бы выплескивая на холст чувство от увиденного, свое волнение. Нас захватывает очарование пейзажа, поэтическое настроение души, чаще всего радостное, иногда слегка грустное, но всегда по-пушкински светлое" – так когда-то написал о Геннадии Рогозном поэт Николай Рачков.

## Милый сердцу пейзаж

"Последний дом в Резани", "Тосно. Музыкальная школа", небольшая по размеру работа под названием "Тосно с 5-го этажа" – пейзажи маленького провинциального городка, милые сердцу каждого тосненца. На его полотнах мы видим наш город, здесь запечатлены мгновения жизни и пейзажи малой родины – старенькая улочка в Тосно, живописные этюды в Пельгоре и на речке Тигоде, купол любанской церкви.

С 1971 г. Геннадий Рогозный участвовал в городских и республиканских выставках. С 1994 г. выставлялся на аукционах в Париже. Его персональные выставки проходили в России, Швеции, США, Германии, Финляндии, Голландии. А работы представлены в картинных галереях и в частных коллекциях стран Европы, США, Японии, Австралии.

На выставке в Тосненской библиотеке также представлены работы Татьяны, Петра и Михаила Рогозных. Картины Геннадия и Петра Рогозных выполнены в технике крупного мазка, отличаются сочным, смелым цветом, а картины Татьяны и Михаила более реалистичны, в них сплелись мягкие оттенки тонов и полутонов. Все вместе работы как бы создают единое гармоничное целое.

## Россия прекрасна

О том, каким для них был Геннадий Рогозный, на открытии выставки рассказывали его супруга, сыновья, сестра Ольга. Впечатлениями о выставке делились художники Светлана Лашкова, Лариса Угничева, руководитель клуба "В мире прекрасного" Людмила Павлова, друзья и коллеги.

Их высказывания созвучны высказыванию самого Геннадия Рогозного, которое он произнес на одной из своих последних выставок: "Своими полотнами еще раз хочу обратить внимание людей на прелесть русской провинции, хочу показать уголки природы, величие церквей и монастырей, которые даже в полуразрушенном состоянии излучают божественный свет, очаровывают душу. Даже в запустении Россия прекрасна. Берегите Родину, люди" 47

Светлана ЧИСТЯКОВА
Наталья ЮЩЕНКО

ОФИЦИАЛЬНО

## Совет депутатов Никольского ГП

4 июля в 16 час. в здании администрации Никольского городского поселения (г. Никольское, ул. Зеленая, д. 32, аудитория 12) состоится пятьдесят второе очередное заседание совета депутатов четвертого созыва Никольского городского поселения Тосненского района Ленинградской области.

Повестка дня

1. О досрочном прекращении полномочий депутата совета депутатов Никольского ГП Пастуховой Ю. С.
2. О работе Никольской городской поликлиники в 2022 году и плановых мероприятиях на 2023 год.
3. О присвоении звания "Почетный гражданин Никольского городского поселения Тосненского района Ленинградской области".
4. О внесении изменений в Порядок оказания муниципальной поддержки социально ориентированным некоммерческим организациям на территории Никольского ГП, утвержденный решением совета депутатов Никольского ГП от 19.03.2020 № 27.
5. Об исполнении бюджета Никольского ГП за 1 квартал 2023 года.
6. О проведении публичных слушаний по отчету об исполнении бюджета Никольского ГП за 2022 год.
7. О проведении общественных обсуждений по вопросу "Рассмотрение схем расположения земельных участков, на которых расположены многоквартирные дома".
8. О пополнении доходной части бюджета Никольского ГП в 2022 году за счет управления (распоряжения) муниципальным имуществом. Предоставить актуализированный "Реестр муниципального имущества" и поступления в бюджет Никольского ГП средств от использования имущества по статьям в соответствии с реестром.
9. О предоставлении отсрочки арендной платы по договорам аренды муниципального имущества Никольского ГП в связи с частичной мобилизацией.
10. О плане работы совета депутатов Никольского ГП во втором полугодии 2023 года.
11. О внесении изменений в решение совета депутатов Никольского ГП от 21.10.2014 № 13 "Об утверждении Положения об общественной жилищной комиссии при администрации Никольского ГП".
12. Разное (в информационном формате).

# Ленинградский РЕГИОН

события факты комментарии

НОВОСТИ-47

## Пятьсот бизнесменов

Обучение, секции и уход за детьми, досуговые мероприятия для детей и взрослых, спортивные клубы, социальное обслуживание на дому, медицинские и оздоровительные услуги, частные детские сады, музеи и театры – в 2023 году около 500 бизнесменов Ленинградской области получат статус социальных предприятий.

"Этот статус в 2023 году уже присвоен 300 субъектам бизнеса, до конца года эта цифра увеличится до 500. Социальные предприятия получают от государства и региона налоговые льготы – всего 1% от дохода. В этом году почти 100 предприятиям одобрены гранты до 500 тысяч рублей на общую сумму почти 50 миллионов рублей, еще 80 получили субсидии из областного бюджета на общую сумму 30 миллионов рублей", – отметила председатель областного комитета по развитию малого, среднего бизнеса и потребительского рынка Светлана Нерушай.

28 июня отмечался Международный день социального бизнеса. В Ленинградской области такие предприниматели помогают решать социальные задачи и обеспечивают рабочими местами, в том числе социально уязвимые категории граждан.

В регионе действуют свыше 2,5 тысячи социальных предпринимателей, все они могут рассчитывать на господдержку в рамках нацпроекта "Малое и среднее предпринимательство", утвержденного майским указом президента РФ Владимира Путина.

## Выбор площадки

Перевозчики строительных отходов и грунтов должны будут выбирать для размещения объекты, включенные в территориальную схему по обращению с отходами Ленинградской области.

Соответствующее поручение дал губернатор Александр Дрозденко на аппаратном совещании в правительстве региона.

Функционал государственной информационной системы "Региональный кадастр отходов Ленинградской области" позволил комитету государственного экологического надзора проанализировать маршрутизацию перевозок строительных отходов: выявить отклонения мусоровозов от маршрута, локализовать точки несанкционированного размещения отходов и действующие полигоны, на которых складируются отходы неразрешенных классов опасности.

"Как показывает практика, в рейдах при проверке соблюдения требований при транспортировании отходов выявляются объекты незаконной приемки отходов, которые не соответствуют экологическим требованиям. В борьбе с незаконной приемкой отходов с начала 2023 года пресечена деятельность по размещению отходов на более чем десяти объектах во Всеволожском, Ломоносовском и Тосненском районах. Некоторые из них отмечены на карте как действующие полигоны, однако не предназначены для размещения отходов. Рекультивация или планирование территории зачастую здесь служат подменой понятия", – рассказала председатель комитета государственного экологического надзора Ленинградской области Рамила Агаева.

Решение по обязательному указанию выбора площадки, входящей в территориальную схему, будет способствовать минимизации и исключению случаев размещения отходов в местах, не предназначенных для этих целей, и, как следствие, предотвращению образования новых свалок.

Для выявления критериев нарушения установленных требований к перевозчикам отходов будет изменен порядок выдачи разрешений на строительные отходы на территории 47 региона. Сегодня в условиях разрешения на перемещение строительных отходов указана лишь информация о пункте назначения транспортировки отходов и конкретном объекте без отражения информации о законности объекта для утилизации, обработки или размещения отходов. При этом перевозчики самостоятельно выбирают точки маршрута и вносят данные в указанную систему.

## Идет сбор ягод

Фермерские хозяйства Ленинградской области собрали первые в этом году 750 кг земляники и 664 кг жимолости.

Сбор ягод ведут фермерские хозяйства Кингисеппского, Лужского и Тосненского районов. Готовятся начать сезон сбора ягод фермеры Выборгского, Лодейнопольского, Приозерского и Тихвинского районов.

Ягоды реализуются на рынках, доставляются по заказам, в некоторых хозяйствах можно заняться самосбором и купить ягоды на поле.

Сегодня выращивание ягодных культур в Ленинградской области – один из самых популярных видов деятельности, на развитие которого от фермеров поступает множество заявок на грант "Агростартап". Из 37 грантов, выданных с 2019 года, треть выдана на ягоды. В 2022 году сельхозорганизациями и фермерами области собрано 557 тонн плодов ягод, из них клубники – 145 тонн.

Грант "Агростартап" реализуется в рамках федерального проекта "Создание системы поддержки фермеров и развитие сельской кооперации" национального проекта "Малое и среднее предпринимательство и поддержка индивидуальной предпринимательской инициативы", который реализуется на основании Указа президента Российской Федерации от 7 мая 2018 г. № 204 "О национальных целях и стратегических задачах развития Российской Федерации на период до 2024 года".

## Штрафы за борщевик

Если прежде администрации муниципальных образований могли контролировать борьбу с борщевиком только на землях населенных пунктов, то теперь они смогут штрафовать за борщевик на землях лесного фонда, особо охраняемых природных территорий, промышленности, дорог, ИЖС и иных землях.

Заросли борщевика Сосновского на земельных участках – это штраф для собственников и иных законных владельцев земельных участков. Для граждан размер штрафа составляет от 1 до 2 тысяч рублей, для должностных лиц – от 3 до 10 тысяч рублей, для лиц, осуществляющих предпринимательскую деятельность без образования юридического лица – от 4 до 20 тысяч рублей, для юридических лиц – от 20 до 30 тысяч рублей.

Новый закон обязывает удалять борщевик на всей территории области вне зависимости от категории земель. Документом установлено, что в зависимости от площади засорения и назначения земель удаление борщевика может проводиться ручным, механическим, агротехническим и химическим методами, которые включают в себя выкапывание, обрезание корневой системы растения, обрезку бутонов, соцветий, скашивание растений, вспашку, опрыскивание очагов произрастания борщевика гербицидами или арборицидами, использование укрывных материалов 47

По материалам пресс-службы правительства ЛО
подготовила Надежда МАКСИМОВА

ПАРЛАМЕНТСКИЙ ДНЕВНИК

## Ждем вас, учителя

Депутаты областного парламента и глава региона обсуждали проблемы кадрового дефицита в школах Ленинградской области.

По словам заместителя председателя правительства Ленинградской области по социальным вопросам Николая Емельянова, в регионе действуют меры поддержки педагогических работников. Среди них ежегодная единовременная выплата молодым специалистам в течение первых трех лет работы (56,5 тыс. рублей); разовое единовременное пособие выпускникам, пришедшим в школы области сразу после окончания вуза или колледжа (30 тысяч рублей); ежемесячная денежная компенсация расходов на оплату жилого помещения, отопления и освещения учителям, проживающим и работающим на селе; единовременная выплата молодым педагогам на улучшение жилищных условий с использованием средств ипотечного кредита.

По программе "Земский учитель" с 2020 года в школы области пришли работать 9 учителей из других регионов, каждый из которых получил 1 миллион рублей и муниципальное служебное жилье. В 2023 году планируется замещение еще 7 вакансий в рамках реализации этой федеральной программы, в следующем году региону выделено 6 квот.

В ответ на эти слова Александр Дрозденко предложил рассмотреть возможность софинансирования федеральной программы за счет средств Ленинградской области. "Предлагаю сделать софинансирование в соотношении 50 на 50. За счет этого мы еще и заработаем дополнительные очки перед Министерством просвещения. В таком случае квоту на следующий год могут увеличить", – сказал губернатор.

Когда пришло время вопросов, депутаты затронули еще одну проблему, сказав, что педагоги нередко работают на несколько ставок. С одной стороны, это дает возможность больше зарабатывать, а с другой из-за перегруженности учителя страдает качество образования. Да и молодым учителям в школе не находится места.

Николай Емельянов подтвердил, что подобный конфликт интересов не во всех муниципальных образованиях, но имеет место быть. В частности, от Кировского района в областной комитет поступила заявка лишь об одной вакантной ставке. Но как оказалось, потребность в педагогических кадрах на 2023–2024 учебный год в этом районе – 62 ставки. "С этим должен разбираться местный комитет образования, мы же, в свою очередь, несомненно заинтересованы, чтобы в школы приходили молодые педагоги", – добавил он.

Так как же привлечь молодые педагогические кадры в школы Ленинградской области? Депутаты предлагали несколько вариантов решения проблемы, в частности, прозвучали предложения строить коттеджи для молодых специалистов, активно заниматься профориентацией, с тем чтобы выпускники школ выбирали профессию педагога.

Последнее слово было за губернатором. Подводя итоги разговора, Александр Дрозденко сказал, что основными направлениями решения проблемы дефицита учителей на местах является обеспечение их жильем и заключение контрактов со студентами педвузов, по условиям которых они обязаны будут определенный срок отработать в школах Ленинградской области.

Пресс-служба Закса ЛО

ДРУЖЕСКАЯ ВСТРЕЧА

# Наши гости из ДНР

**На прошлой неделе гостях у тосненской молодежи побывала делегация выпускников школ и депутатов Донецкой Народной Республики. В Тосненском коворкинг-центре молодые люди обсуждали актуальные вопросы молодежной политики.**

В разговоре участвовали заместитель председателя Молодежного правительства Ленинградской области Сергей Канавков, член Российской общественной организации "Караван" Алексей Палин, руководитель Тосненского районного детско-юношеского центра Виктория Сухорукова. Вместе с донецкими ребятами в Тосно приехали их руководитель, депутат от партии "Единая Россия" Александр Мальков, руководитель донецкого филиала РОО "Караван" Антон Михайлов. Вел встречу Егор Рязанцев, руководитель Тосненского коворкинг-центра.

Общение проходило в формате круглого стола. Гостям было интересно узнать, как живет тосненская молодежь. Речь шла о школьном образовании в России, его современном состоянии и о перспективах. Ребята поделились планами на будущее. Среди тех, кто высказал намерение поступать в высшие учебные заведения, были будущие юристы, инженеры-строители, медики, историки, специалисты информационных технологий.

Егор Рязанцев вкратце рассказал о том, как работают молодежные структуры в нашем районе, каковы их цели и задачи. Если говорить о коворкинг-центрах, то они действуют в муниципальных районах Ленинградской области с 2018 года.

– Благодаря этому у нашей молодежи появилась возможность не только с пользой проводить свободное время, но и реализовать свои масштабные проекты. При коворкинг-центре работает волонтерская служба Тосненского района, функциональные зоны нашего центра, где могут одновременно общаться 50 человек, конференц-зал, арт-кафе, игровая зона, переговорная комната (сбор и отправка гуманитарной помощи через волонтерскую организацию "Доброволец"). Двери открыты для всех. У нас проводятся мастер-классы и семинары как для детей, так и для взрослых, психологические тренинги и лекции для семейных пар.

– Наша задача – дать ребятам возможность самостоятельно выбрать площадку для деятельности, чтобы они могли вносить свои предложения и претворять свои идеи в жизнь, – сказал руководитель делегации Донецкой Республики Александр Мальков.

О том, как работают молодежные ячейки в Донецкой Республике, рассказали Мария Тивикова, Александр Бышенко, Ирина Голуб. Депутат Донецкого молодежного парламента Ольга Бабенко говорила о том, как работают активисты этих ячеек. Мы узнали, что донецкие юноши и девушки получали образование в конспиративном режиме – им пришлось переходить на другую программу обучения. Но ребята справились и сдали экзамены на отлично. По окончании встречи новые друзья, тосненцы и дончане, договорились дружить онлайн.

В этот же день наши гости побывали в школе № 1 города Тосно, где состоялась дружеская беседа с директором и депутатами Тосненского района, представителями комитета образования, организаций Тосненского района, членами молодежного парламента и сверстниками – учениками первой школы. Дончане посетили усадьбу Марьино, духовно-исторический комплекс на месте молитвы князя Александра перед Невской битвой.

На следующий день гости из Донецка и тосненские выпускники стали участниками самых волнующих праздничных мероприятий – концерта "Ленинградский выпускной" в БКЗ "Октябрьский" и, конечно же, великолепного и незабываемого праздника "Алые паруса". И когда в акваторию Невы вошел прекрасный бриг "Россия" под алыми парусами, каждый смог загадать заветное желание.

Напомним, что 430 выпускников из Мариуполя и других городов ДНР приехали в Северную столицу по приглашению губернатора Санкт-Петербурга Александра Беглова.

Напоследок хочется пожелать нашим гостям успехов, благополучия и скорейшего наступления мира на их родной земле 47

Светлана ЧИСТЯКОВА
Евгений АСТАШЕНКОВ

НОВОСТИ СПОРТА

# На дорожках "Лазурного"

**В бассейне "Лазурный" два дня шли межмуниципальные соревнования по плаванию – открытое первенство Тосненского городского поселения. Они были посвящены 60-летию нашего любимого города.**

Как рассказал нам тренер по плаванию Сергей Зезетко, это традиционное ежегодное событие. На этот раз на тосненской водной площадке собралось 269 участников из Кингисеппского, Гатчинского, Кировского районов Ленинградской области, а также из Санкт-Петербурга и Тосно.

Всего получилось 11 команд, в которых были ребята разного возраста – от 6 до 22 лет.

Юные пловцы мерились силами и показывали мастерство в комплексном плавании, плавании на спине, в стиле брасс, баттерфляй и вольном стиле. В каждом виде соревнований были свои победители. Но перечислять все фамилии мы не станем, поскольку их было много. Ведь это было не командное первенство, а индивидуальные зачеты.

Ко всему стоит добавить, что за два дня соревнований было столько эмоций, ребята очень старались и, как настоящие спортсмены, проявляли волю к победе. Каждый из участников старался выложиться на все сто и победить. Пусть не всем это удалось, но главное – пловцы выходили на водную дорожку с улыбкой, поддерживая друг друга. Так что в конечном итоге победила дружба!

Семен ОСИПОВ
Евгений АСТАШЕНКОВ

# ИЮЛЬСКИЙ КАЛЕНДАРЬ

## ИСТОРИЯ, КУЛЬТУРА, НАУКА, ПРАВОСЛАВИЕ

**1 июля** – Всемирный день архитектуры (провозглашен Международным союзом архитекторов в 1985 году).

**1 июля** – День ветеранов боевых действий.

**1 июля** – Международный день кооперативов.

**2 июля** – День работников морского и речного флота (отмечается в первое воскресенье июля с 1976 года).

**2 июля** – Международный день спортивного журналиста.

**3 июля** – День Государственной инспекции безопасности народного движения.

**4 июля** – Кенигсберг был переименован в Калининград (1946 г.).

**5 июля** – 80 лет со дня начала Курской битвы (5 июля – 23 августа 1943). Также известна как Битва на Курской дуге.

**5 июля** – 230 лет со дня рождения Павла Ивановича Пестеля (1793–1826), русского общественного деятеля, идеолога и руководителя декабристов.

**5 июля** – 120 лет со дня рождения Владимира Григорьевича Сутеева (1903–1993), русского писателя, художника-иллюстратора. Создатель мультфильмов "Муха-цокотуха", "Волшебный магазин", "Кораблик", "Кто сказал мяу?", "Грибок-теремок".

**5 июля** – 65 лет со дня рождения Андрея Алексеевича Усачева (1958), российского детского писателя, поэта, драматурга, сценариста. Автор стихов, сказок и фантастических историй для детей.

**6 июля** – 80 лет со дня рождения Тамары Ильиничны Синявской (1943 г.), российской оперной певицы (меццо-сопрано). С 1964 – в Большом театре. Выступала в спектаклях оперных театров Франции, Испании, Италии, Бельгии, США, Австралии и других стран мира.

**7 июля** – Рождество Иоанна Предтечи (Иванов день, Иван Купала). По традиции в этот день разжигаются костры, молодежь плетет венки и водит хороводы.

**7 июля** – 160 лет со дня рождения Владимира Леонидовича Дурова (1863–1934), русского циркового артиста, основателя цирковой династии Дуровых.

**7 июля** – День воинской славы России. День победы русского флота в Чесменском сражении (1770 год).

**8 июля** – День любви, семьи и верности. День памяти святых Петр и Феврония.

**8 июля** – 85 лет со дня рождения российского актера Андрея Васильевича Мягкова (1938–2021). Актер МХТ им. А. П. Чехова. Наиболее известные кинороли: Алексей Карамазов ("Братья Карамазовы"), Женя Лукашин ("Ирония судьбы, или С легким паром!"), Новосельцев ("Служебный роман").

**8 июля** – 60 лет со дня рождения Дмитрия Певцова (1963 г. р.), артиста театра "Ленком".

**9 июля** – 90 лет со дня рождения Элема Германовича Климова, советского режиссера (1933–2003).

**9 июля** – 90 лет со дня рождения актрисы Зинаиды Михайловны Кириенко (1933–2022). Играла в Театре-студии киноактера. Самые значительные роли – в к/ф "Тихий Дон", "Любовь земная", "Судьба".

**9 июля** – День российской почты.

**9 июля** – День рыбака.

**10 июля** – День воинской славы России. День победы русской армии под командованием Петра I над шведами в Полтавском сражении (1709 г.).

**11 июля** – 120 лет со дня рождения Рудольфа Абеля, советского разведчика-нелегала, полковника (1903–1971).

**12 июля** – День памяти святых апостолов Петра и Павла.

**12 июля** – День фотографа в России. 12 июля (по старому стилю) считается Днем памяти святой Вероники, покровительницы фотографии.

**13 июля** – 100 лет со дня рождения Михаила Ивановича Пуговкина (1923–2008), российского актера. Во время войны служил разведчиком. В 1947 году окончил Школу-студию МХАТ.

**13 июля** – 95 лет со дня рождения Валентина Саввича Пикуля (1928–1990), российского писателя. Автор многочисленных художественных произведений на историческую и военно-морскую тематику.

**14 июля** – 95 лет со дня рождения Нодара Владимировича Думбадзе (1928–1984), грузинского писателя. Все его романы и повесть "Кукарача" экранизированы, существуют и театральные постановки его произведений, шедшие с большим успехом ("Белые флаги", "Солнечная ночь").

**15 июля** – 170 лет со дня рождения Марии Николаевны Ермоловой (1853–1928), русской актрисы. Одна из талантливейших актрис в истории Малого театра.

**16 июля** – 95 лет со дня рождения Андрея Дмитриевича Дементьева (1928 г. р.). Один из известнейших поэтов второй половины XX века. Автор широко известных лирических песен.

**16 июля** – 380 лет назад был открыт остров Сахалин (1643).

**16 июля** – День металлурга (отмечается в третье воскресенье июля).

**17 июля** – День основания морской авиации ВМФ России.

**17 июля** – День памяти преподобного Андрея Рублева, иконописца. Канонизирован Русской православной церковью.

**17 июля** – 105 лет со дня расстрела последнего российского императора Николая II и членов его семьи (в ночь на 17 июля 1918 года, г. Екатеринбург).

**17 июля** – День этнографа.

**18 июля** – День памяти преподобного Сергия, игумена Радонежского, всея России чудотворца. Считается величайшим подвижником земли Русской.

**18 июля** – день создания органов Государственного пожарного надзора.

**18 июля** – 70 лет со дня рождения Григория Васильевича Гладкова (1953 г. р.), российского композитора. Автор музыки к популярным теле- и радиопередачам, мультфильмам, спектаклям, фильмам.

**19 июля** – 130 лет со дня рождения Владимира Владимировича Маяковского (1893–1930), русского поэта.

**20 июля** – Международный день шахмат. В этот день под эгидой ФИДЕ проводятся всевозможные мероприятия и соревнования. Сеансы одновременной игры в шахматы проходят даже в местах заключения.

**20 июля** – 85 лет со дня рождения Алексея Георгиевича Германа (1938–2013), известного российского кинорежиссера.

**21 июля** – явление иконы Пресвятой Богородицы во граде Казани (1579 г.).

**21 июля** – 75 лет со дня рождения Михаила Николаевича Задорнова (1948–2017). Писатель-сатирик, драматург, юморист, актер, режиссер, сценарист. Лауреат премии Ленинского комсомола.

**22 июля** – День работника торговли (отмечается в четвертую субботу июля с 1966 г.).

**23 июля** – Всемирный день китов и дельфинов.

**24 июля** – День кадастрового инженера.

**25 июля** – День сотрудников органов следствия Российской Федерации.

**26 июля** – Собор Архангела Гавриила.

**26 июля** – День парашютиста в России. Приурочен к совершению первой в истории серии прыжков с самолетов с парашютами под Воронежем 26.07.1930 г.

**26 июля** – 85 лет назад родился ученый-эколог Дмитрий Сергеевич Павлов (1938 г. р.). Академик, специалист в области ихтиологии и охраны биологических ресурсов.

**26 июля** – 125 лет со дня рождения Александра Григорьевича Тышлера (1898–1980), русского художника-иллюстратора. Его называли безудержным фантазером и мечтателем.

**27 июля** – 170 лет со дня рождения Владимира Галактионовича Короленко (1853–1921), русского писателя. Настоящим триумфом Короленко стал выход в 1886–1887 годах его лучших произведений – "В дурном обществе" и "Слепой музыкант".

**27 июля** – 120 лет со дня рождения Николая Константиновича Черкасова (1903–1966), советского актера. С 1931 по 1965 г. – актер Ленинградского академического театра драмы имени А. С. Пушкина. Широкую известность принесла артисту роль престарелого профессора Полежаева ("Депутат Балтики").

**28 июля** – Памятная дата России. День Крещения Руси.

**28 июля** – Международный день системного администратора.

**28 июля** – 100 лет со дня рождения Владимира Павловича Басова (1923–1987), советского актера и режиссера. 18-летним юношей ушел на фронт. Был награжден медалью "За боевые заслуги" и орденом Красной Звезды.

**28 июля** – 95 лет со дня рождения Инны Владимировны Макаровой (1928–2020), советской актрисы. Снялась в более чем сорока фильмах: "Высота", "Девчата", "Дорогой мой человек", "Женщины" и других.

**29 июля** – 125 лет со дня рождения Ольги Николаевны Андровской (1898–1975) – советской актрисы. Играла во МХАТе. Снималась в кино в экранизации произведений А. П. Чехова.

**29 июля** – 105 лет со дня рождения Владимира Дмитриевича Дудинцева (1918–1998), советского писателя.

**30 июля** – День Военно-Морского Флота (отмечается в последнее воскресенье июля с 1939 г.).

**30 июля** – 95 лет со дня рождения Валентина Ивановича Муратова (1928–2006), советского гимнаста. Абсолютный чемпион мира (1954). Первый из российских гимнастов – победитель Кубка Европы.

**31 июля** – 255 лет со дня рождения Прасковьи Ивановны Ковалевой-Жемчуговой (1768–1803), русской крепостной актрисы, впоследствии графини Шереметевой.

Подготовила Светлана ЧИСТЯКОВА

## КРАЕВЕДЕНИЕ

(из ежегодника "Хроника юбилейных и памятных дат", издаваемого Тосненской центральной районной библиотекой):

**10 июля 1948 г.** – 75 лет со дня рождения Евгения Кирилловича Бабинцева, протоиерея, настоятеля храма первоверховных апостолов Петра и Павла в Любани.

**13 июля** – 210 лет со дня рождения Николая Леонтьевича Бенуа (1813–1898), профессора архитектуры, главного архитектора Петергофа и императорских театров, родоначальника большой династии Бенуа в искусстве. В 1852–1862 гг. им создан комплекс зданий в Лисинском учебном лесничестве (дом для 40 практикантов, охотничий дворец и церковь), которые отнесены к объектам культурного наследия федерального значения.

**13 июля 1968 г.** – 55 лет назад решением Тосненского горисполкома создано управление "Водоканал". Теперь – филиал "Тосненский водоканал" АО "Ленинградские областные коммунальные системы" (Филиал "Тосненский водоканал" АО "ЛОКС").

**14 июля** – 280 лет со дня рождения Гавриила Романовича Державина (1743–1816), известного поэта, министра юстиции. В июне 1800 г. поэт останавливался и ночевал в Тосно, когда по поручению Павла I ехал в Белорусскую губернию.

**20 июля** – 100 лет со дня рождения Серафимы Дмитриевны Суховой (1923–2003), почетного гражданина Тосненского района. С. Д. Суховая служила в органах госбезопасности и с 1945 по 1953 гг. Занимала ответственные должности в военкомате и райисполкоме, возглавляла отдел социального обеспечения и Совет ветеранов войны и труда.

21 июля – 90 лет со дня рождения Марины Николаевны Кузнецовой (1933–2004), учительницы Любанской железнодорожной школы № 25 и других школ района, первой в районе собравшей биографический материал об астрономе Б. В. Нумерове и его семье.

**24 июля** – 195 лет со дня рождения Николая Гавриловича Чернышевского (1828–1889). В 1860 г. писатель снимал дачу в Любани, в усадьбе "Огородник" А. Я. Стобеуса, где его навестил поэт и художник Тарас Шевченко.

ГЛАВНАЯ ТЕМА

# ЛЕНИНГРАДЦЫ НА ЗАЩИТЕ РОДИНЫ

## ЖИТЕЛИ ЛЕНИНГРАДСКОЙ ОБЛАСТИ ПОПОЛНЯЮТ РЯДЫ ВОЕННОСЛУЖАЩИХ В ЗОНЕ СПЕЦИАЛЬНОЙ ВОЕННОЙ ОПЕРАЦИИ

### ВАЖНОЕ РЕШЕНИЕ

В этот день прогноз погоды обещал Санкт-Петербургу затяжной дождь и настоящую бурю. Но небесная канцелярия оказалась на стороне наших защитников. Сборы добровольцев перед зданием областного военкомата на набережной Фонтанки проходили в яркий солнечный день. Личные вещи остались сухими, а настроение — боевым.

На асфальтовом плацу выстроились десятки человек, всего — более полусотни добровольцев. Каждый из них заключил годовой контракт с Министерством обороны Российской Федерации и самостоятельно принял важное решение — отправиться в зону СВО. Уже сегодня начнётся их путь на Донбасс. Дорога обещает быть комфортной: Ленинградская область приготовила для добровольцев специальный фирменный поезд.

Стараюсь всмотреться в лицо каждого: вот добродушный молодой человек гренадёрского роста, за его спиной — серьёзный мужчина с седыми волосами. Неподалёку парень с модными татуировками беседует со своим соседом по строю — уроженцем Кавказа. Такие непохожие люди, такие разные судьбы — и один выбор на всех.

— Я здесь один из самых молодых. Но решение принимал взвешенно, — рассказывает нам Алексей, уроженец Выборгского района. — Мы пришли в военкомат вместе с товарищами: долго обсуждали этот вопрос, готовились, прекрасно понимали, что нас ждёт. Считаю, что в сложившейся ситуации оставлять без поддержки наших сограждан на Донбассе — неправильно. Кроме того, армия для меня — это стабильность, возможность получить новые навыки, что очень важно для молодого человека.

Другая история у Сергея — опытного водителя, состоявшегося в жизни человека. Ленинградец считает, что его профессиональный опыт наверняка пригодится на передовой.

— Уверен, что мои способности хорошего водителя там пригодятся. Знаю о ситуации «за ленточкой» от товарищей, которые уже побывали на фронте. Они, к счастью, вернулись домой живыми и здоровыми. И хотя наша служба, несомненно, связана с риском, я свой выбор сделал. Как говорится, есть такая профессия — Родину защищать, — делится своими мыслями житель Ленинградской области.

Мероприятие началось с построения и переклички добровольцев

### ПОДДЕРЖКА РЕГИОНА

Такие мероприятия по отправке ленинградцев на подготовку к службе в зоне СВО проводятся регулярно. Предыдущая группа военнослужащих отправилась на Донбасс всего за три дня до этих сборов. Процедура каждый раз одна и та же. Мужчин ждёт поступление в учебные подразделения Министерства обороны и подготовка к участию в боевых действиях. Ряды именных батальонов «Невский» и «Ладожский» пополнятся уже подготовленными бойцами.

Новшеством этих сборов стало использование фирменного поезда, в котором для контрактников забронировали комфортные вагоны. Такая инициатива стала возможной благодаря совместной работе правительства региона и областного военкомата.

Провожали добровольцев родные и близкие, официальные лица, представители ветеранских организаций. Мне запомнилась пара девочек-подростков, которые держали в руках нарисованный от руки плакат: «Берегите себя».

Мероприятие началось с традиционной переклички контрактников: в строю не нашлось пустых мест. Хорошую дисциплину и личные качества призывников из городов и поселков Ленинградской области отметил военный комиссар региона Игорь Янин.

— В связи со складывающейся геополитической обстановкой и по приказу Верховного главнокомандующего численность Вооружённых сил РФ увеличивается. Свою лепту в это вносит и Ленинградская область, устойчиво обеспечивая выполнение нормативов по заключению контрактов на военную службу, — рассказал нам Игорь Владимирович.

По его словам, пункты отбора полностью справляются с нагрузкой. Более того, в районах открываются дополнительные мобильные пункты, активно ведётся информирование населения об условиях службы по контракту.

— Сейчас армия — это оплот стабильности общества. Мы набираем военнослужащих разных профессий и специальностей для её усиления. Но далеко не все новобранцы попадают на фронт. В первую очередь в зону СВО отправляются те, кто лично изъявил такое желание, — уточнил военный комиссар.

Мы также узнали, что чаще всего на службу по контракту приходят взрослые, состоявшиеся люди: зрелые, сформировавшиеся личности со своими моральными принципами и твёрдыми убеждениями. Особенно востребованы обладатели технических специальностей и реального боевого опыта.

### ЛИЧНЫЙ ПРИМЕР

Помимо официальных лиц перед военнослужащими выступили ветераны СВО. Например, Игорь Шалонин — в прошлом году он стал первым добровольцем от города Всеволожска. Несмотря на зрелый возраст, мужчина пошёл служить обычным рядовым. Физическое здоровье и спортивная подготовка помогли ему достойно пройти все фронтовые испытания.

— Службу по контракту в зоне СВО я проходил в артиллерийской разведке. Сейчас контракт закончился, я уволился, получил государственные награды и вернулся на тренерскую работу. Недавно призывной возраст был увеличен, поэтому я вновь могу пойти на контрактную службу и вернуться на фронт. На своём примере могу подтвердить, что условия контракта выполняются полностью. В свою очередь, обстановка на освобожденных территориях требует нашего присутствия, — рассказал он корреспонденту «Ленинградской панорамы».

Обратился к солдатам и руководитель Фонда «Защитники Отечества» в Ленинградской области Сергей Галяев. Он напомнил, что по окончании службы в регионе их ждёт широкий спектр мер поддержки.

— В первую очередь желаем вам беречь себя, своё здоровье и слушаться отцов-командиров, — сказал он.

После торжественной части бойцам предоставили возможность проститься с близкими и отправили на Московский вокзал, где всех добровольцев уже ждал тот самый фирменный поезд.

Призыв добровольцев на контрактную службу в Вооруженные силы России в Ленинградской области продолжается во всех районах и населённых пунктах. Заключившие контракт для службы в зоне СВО получают материальную помощь от правительства Ленинградской области.

Для информации. Телефоны пункта отбора на военную службу по контракту по Ленинградской области: +7 (812) 572-20-30, +7 (812) 572-18-71, +7 (812) 655-10-00, +7 (812) 655-20-00.

РОМАН ЧУРКИН
ФОТО АВТОРА

## ЗА УНИЧТОЖЕНИЕ ЗАПАДНОЙ ТЕХНИКИ ЗАПЛАТЯТ

**На прошлой неделе российскому военному Андрею Кравцову вручили премию в 1 млн рублей за уничтожение немецкого танка Leopard. В Минобороны уверены: новые подбитые танки и выплаты не заставят себя долго ждать. Напомним, что система премий за уничтожение вражеской техники противника действует с начала СВО.**

Всего более **10 000** военнослужащих ВС РФ получили специальные выплаты за уничтожение или захват боевой техники.

В 2022 году за личное уничтожение **11 586** единиц вражеской военной техники соответствующие выплаты получили **7064** российских военно служащих.

В период с 1 января по 31 мая текущего года за лично уничтоженные **4415** единиц украинской и западной военной техники получили выплаты **3193** российских военно служащих.

ГЛАВНАЯ ТЕМА

# ОБУЧЕНИЕ ДЛЯ ВЕТЕРАНОВ

## ВЕТЕРАНЫ СВО ПОСЛЕ ВОЗВРАЩЕНИЯ ДОМОЙ СМОГУТ ОСВОИТЬ НОВЫЕ ПРОФЕССИИ

Фонд «Защитники Отечества» поддерживает ветеранов СВО и их семьи

**Ленинградский филиал фонда «Защитники Отечества» приглашает бойцов СВО и членов их семей освоить новые специальности: «1С: Склад» и «Компьютерная графика».**

В начале июня в Ленинградской области начал свою работу региональный филиал фонда «Защитники Отечества». Организация, созданная по поручению Владимира Путина, занимается реабилитацией и адаптацией к мирной жизни ветеранов специальной военной операции. Помимо медицинской и психологической помощи, наши защитники смогут рассчитывать также на качественное профессиональное переобучение и помощь в трудоустройстве. Первые профильные программы по образовательному стандарту «Оператор ЭВМ» в ближайшее время будут запущены на базе Мультицентра социальной и трудовой интеграции в Выборге.

Как стало известно «Ленинградской панораме», пройти обучение в центре смогут не только ветераны, но и члены их семей. В данный момент ведётся набор на образовательный модуль «1С: Склад». Срок обучения — 2 месяца. В рамках курса подопечные фонда освоят популярное у работодателей программное обеспечение для складского учёта. Они научатся переносить информацию из первичной документации в базу данных, обрабатывать её, оформлять накладные и формировать отчёты.

Следом стартует обучение по специальности «Компьютерная графика», оно пройдёт в осенний период и продлится 2,5 месяца. Обучающихся ждёт знакомство с популярными графическими редакторами. Профессиональные дизайнеры объяснят слушателям, как правильно верстать визитки и буклеты, создавать графические макеты типографской и рекламной продукции. Выпускники курса смогут устроиться в дизайн-студии, типографии, рекламные агентства, фотостудии, а также на любые предприятия, в деятельности которых используются графические редакторы.

Подробнее о формате обучения мы узнали у Екатерины Степановой, заместителя директора по учебно-производственной работе Мультицентра социальной и трудовой интеграции Ленинградской области.

— Обучение для наших подопечных полностью бесплатное. Занятия будут проходить в очном формате. Мы ждём участников СВО в наших компьютерных классах. По каждому модулю будет работать преподаватель, учащихся ждёт серия учебных занятий, а после — производственная практика. У нас уже есть договоры с работодателями, которые готовы принять специалистов, уделить им время и обеспечить нагрузку, чтобы будущие выпускники могли на практике отработать необходимые навыки, — пояснила Екатерина Степанова.

Набор документов при поступлении стандартный для таких случаев. Главное — это заявление на получение услуги и документ, подтверждающий статус участника СВО. Помогут «Защитники Отечества» и с дальнейшим трудоустройством «цифровых специалистов».

— У нас в организации есть свой отдел по этому направлению. Мы занимаемся взаимодействием с работодателями, содействуем трудоустройству ветеранов. В том числе прошедших переобучение. По желанию выпускников мы оказываем услуги по подбору вакансий, контактам с работодателями, оформлению портфолио. Сопровождаемое трудоустройство также включает в себя помощь по адаптации на новом рабочем месте, — уточнила замдиректора Мультицентра.

В дальнейшем будут запускаться образовательные курсы и по другим специальностям. Работники фонда следят за ситуацией на рынке труда, общаются с работодателями и ветеранами СВО, чтобы определить наиболее перспективные направления работы.

— Нам очень хочется, чтобы все ребята не потерялись в мирной жизни. Чтобы в новом статусе они могли освоить новые функции и навыки, востребованные на рынке профессии, — подытожила Екатерина Степанова.

Обучение будет проходить на базе Выборгского филиала по адресу: г. Выборг, ул. Комсомольская, д. 14. Телефоны приёмной комиссии: +7 (921) 377–47–47, +7 (812) 643–16–31.

АЛЕКСЕЙ АСТАПЧИК

ФОТО: МУЛЬТИЦЕНТР СОЦИАЛЬНОЙ И ТРУДОВОЙ ИНТЕГРАЦИИ

Занятия будут проходить в очном режиме на базе компьютерного класса

# #МЫВМЕСТЕ: ВАЖНА ПОМОЩЬ КАЖДОГО

## НЕРАВНОДУШНЫЕ ЛЕНИНГРАДЦЫ ПРОДОЛЖАЮТ ПОМОГАТЬ СЕМЬЯМ УЧАСТНИКОВ СВО И ЖИТЕЛЯМ ДОНБАССА

Волонтёры #МыВместе активно участвуют в патриотических мероприятиях

**Уже больше года в Ленинградской области действует добровольческое движение #МыВместе. Мы неоднократно писали о том, как волонтёры помогают родным и близким наших защитников — будь то выполнение хозяйственных работ по дому, организация детского праздника или содействие в трудоустройстве. С недавних пор штаб движения определил несколько новых направлений работы. Подробности узнали журналисты «Ленинградской панорамы».**

Новые задачи связаны в том числе с содействием военкоматам Ленинградской области в работе с добровольцами, желающими служить по контракту.

— За последние два месяца региональный и муниципальные штабы движения стали еженедельно выезжать в учебно-распределительные центры Ленинградской области. Задача, как всегда, одна и та же — отработка адресных заявок от военнослужащих и сбор заявок на помощь. Более того, с июня региональный штаб акции #МыВместе начал помогать военкоматам Ленобласти. Волонтёры работают во всех 13-ти районных военкоматах, — рассказывает начальник отдела по работе с территориями ГБУ ЛО «Ресурсный добровольческий центр Ленинградской области» Диана Сухоцкая.

Непосредственно в военкоматах волонтёры обеспечивают навигацию потенциальных военнослужащих при первичном посещении. Встречают добровольцев, сопровождают, объясняют, как устроена работа учебно-распределительных центров.

Осуществляется также помощь в консультировании в пунктах отбора по первоочередным вопросам. Помощники знают, куда и как подать заявление о службе по контракту, какие документы для этого необходимо собрать, где получить информацию о рассмотрении заявления. Они расскажут ленинградцам о существующих льготах для военнослужащих и их семей, поделятся контактами горячей линии и всех ответственных служб. Также волонтеры штабов #МыВместе оказывают психологическую помощь для потенциальных военнослужащих по бесплатному телефону горячей линии 8 (800) 250–18–59 и через чат-бот @psy_myvmeste_bot.

**ВСЕГО 1239 ЗАЯВОК ПОСТУПИЛО В АДРЕС ШТАБОВ #МЫВМЕСТЕ**

**ПОЛНОСТЬЮ ОТРАБОТАНЫ 1053 ЗАЯВКИ. ОСТАЛЬНЫЕ НАХОДЯТСЯ В РАБОТЕ В МУНИЦИПАЛЬНЫХ ШТАБАХ.**

На этом новые направления работы не заканчиваются. В связи с последними событиями штаб активизирует сбор гуманитарной помощи для жителей Белгородской и Херсонской областей. В список вещей первой необходимости входят детское питание и подгузники, предметы гигиены и полотенца, бытовая химия и посуда, продукты питания — крупы, чай, кофе, сладости.

— Так, с 16 по 22 июня наши волонтёры собрали гуманитарную помощь для мобилизованных граждан, которая уже 23 июня отправилась в зону специальной операции, — уточняет Диана Сухоцкая.

Всего за время работы движения волонтёры #МыВместе получили и обработали 1239 заявок от военнослужащих и членов их семей. Региональный штаб сотрудничает с Центром социальной защиты населения, Российским Красным Крестом, партией «Единая Россия» и Общероссийским народным фронтом.

АЛЕКСАНДРА РОДИОНОВА

ФОТО: РЕСУРСНЫЙ ДОБРОВОЛЬЧЕСКИЙ ЦЕНТР ЛЕНИНГРАДСКОЙ ОБЛАСТИ

**КОНТАКТЫ РЕГИОНАЛЬНОГО ШТАБА АКЦИИ #МЫВМЕСТЕ:**

**+7 813 713–01–60**
**8 800 200–34–11**

ЛЕНИНГРАДСКАЯ ПАНОРАМА

БОРЬБА С КОРРУПЦИЕЙ

Команда из Луги стала абсолютным победителем конкурса

# ПОКОЛЕНИЕ ЧЕСТНЫХ ЛЮДЕЙ

## В ЛЕНИНГРАДСКОЙ ОБЛАСТИ ПОДВЕЛИ ИТОГИ КОНКУРСА «МЫ ЗА ЧЕСТНУЮ РОССИЮ БЕЗ КОРРУПЦИИ»

**…Обычная российская школа. На уроке обществознания один из учеников не смог ответить на простой вопрос учительницы: «Что такое коррупция»? Исправить ошибку ему поможет настоящее путешествие во времени. Своими глазами мальчик увидит суды над казнокрадами во времена Петра Первого и борьбу со взяточниками в советское время. Всё для того, чтобы понять: коррупцию нужно оставить в прошлом, а будущее России — за честными людьми.**

Так могла бы выглядеть аннотация к фильму, снятому ребятами из Лужской школы № 4 специально для областного конкурса «Мы за честную Россию без коррупции». Их работа не только стала лучшей в номинации «История и современность», видеоролик также признали абсолютным победителем конкурса. Жюри отметило творческий подход школьников и их внимание к мелочам. Для своего пятиминутного кино ученики нашли настоящее одеяние палача, подобрали декорации для съёмки сцены «в коридорах Кремля», а главное — внимательно изучили исторические материалы.

— Это было интересно и страшно одновременно. Узнавать о тех наказаниях, что в разное время ожидали нечистых на руку чиновников. С одной стороны, это пугает, с другой — ты понимаешь, какой вред наносила и продолжает наносить нашей стране коррупция, — рассказал нам режиссёр ролика Ренат Мусаев.

Ученик 10-го класса руководил съёмочной группой, отбирал кадры, занимался чистовым монтажом. Приложил руку к съёмкам ролика и его одноклассник Никита Воробьёв. Парень попробовал себя в качестве оператора и соавтора фильма.

— Наша работа помогла мне понять, как важно бороться с коррупцией, как она влияет на жизнь всей страны. Сразу начинаешь думать: какие методы были эффективнее, почему в разные годы власть применяла именно их, переносишь ситуации из прошлого на современность. Так много интереснее, чем говорить о вреде коррупции общими словами, — делится Никита.

Как признаётся учительница ребят Валентина Александровна Савина, заинтересовать школьников темой коррупции было не так-то просто. Они почти не сталкиваются с ней в повседневной жизни, многие воспринимают этот вопрос как что-то слишком «взрослое» и скучное. Поэтому педагог истории и обществознания предложила молодёжи поработать с фактами из прошлого. Яркие исторические образы сразу зацепили ребят.

— Мы начали с исторических корней — как боролся с коррупцией Пётр Первый, как не жаловал казнокрадов Сталин. А закончили современной антикоррупционной политикой, одним из недавних громких судебных процессов. Это позволило оценить явление в динамике, — рассказала Валентина Александровна.

Школьники из Кингисеппа вошли в число победителей

> *Спасибо большое ребятам за участие в конкурсе: благодарю педагогов, классных руководителей и всех тех, кто помогал подготовить конкурсные работы. Ролики наши школьники делают на высоком уровне, видно и мастерство, и неподдельный интерес к теме борьбы с коррупцией*

**АЛЕКСАНДР ДРОЗДЕНКО,** ГУБЕРНАТОР ЛЕНИНГРАДСКОЙ ОБЛАСТИ

В число победителей вошла и команда из Кингисеппской школы № 3. Здесь ребята сделали ставку на анимацию. Их мультик посвящён конкретным примерам правонарушений и методам борьбы с ними.

— Вместе с учениками мы старались честно ответить: где в повседневной жизни они могут столкнуться с коррупцией. Думали, как избежать таких ситуаций, чем ответить на предложение взятки, — говорит автор проекта, педагог Мария Владимировна Столбовая.

Ролик школьников из Кингисеппа признали самым инновационным. Элементы компьютерной графики старшеклассники создавали своими руками.

— Я рисовал мультфильм на разных платформах: от компьютерных программ до мобильных приложений. Даже на переменах рисовал! И у меня получилось сделать видео, которое могут смотреть и взрослые, и дети! — гордится результатом работы молодой аниматор Артём Мореходов.

Результат полностью себя оправдал: в подарок команда из Кингисеппа получила видеокамеру, о которой так давно мечтали в школе. Она очень пригодится для их творческой студии «Перемена».

Всего же в конкурсе этого года приняли участие 424 школьника старших классов из 14 районов Ленинградской области. Они прислали 130 видеоработ по пяти направлениям.

В число победителей помимо Лужской школы № 4, и школы № 3 из Кингисеппа вошли школа искусств кино и телевидения «Лантан» из Тихвинского района, центр образования «Кудрово», гимназия № 11 Выборгского района, школа № 2 Всеволожского района, гимназия № 2 Тосненского района и Кингисеппская школа № 4.

АЛЕКСЕЙ АСТАПЧИК

ФОТО: КОМИТЕТ ПО МОЛОДЁЖНОЙ ПОЛИТИКЕ ЛЕНИНГРАДСКОЙ ОБЛАСТИ

ВОПРОС — ОТВЕТ

# ПОРА НА ДАЧУ!

**Дачный сезон в самом разгаре. Но что делать тем, кто только задумывается о переезде за город? Можно ли ещё этим летом успеть вырастить урожай? Что нужно знать садоводам-новичкам? На эти и другие вопросы «Ленинградской панорамы» ответил глава Союза садоводов Санкт-Петербурга и Ленинградской области, член «Единой России» Александр Русских**

**— Александр Владимирович, что ещё могут успеть посадить и вырастить начинающие садоводы?**

— Начинать дачный сезон никогда не поздно! Ещё есть шансы успеть вырастить тепличные помидоры. Вполне можно получить неплохой урожай. Хотя всё зависит от погоды. Будет много солнца, тогда и фрукты ещё поспеют. Прогноз обещает нам более-менее тёплое лето, которое должно дать неплохой урожай. Сажайте кабачки, картофель, редиску, морковь — ещё можно успеть.

**— А если этот начинающий садовод захочет чего-то экзотического?**

— Всё чаще наши дачники выращивают виноград, арбузы, дыни, экзотические цветы. И у них получается! Да, может, дыни и не такие сладкие, как астраханские, но тоже вкусно. А главное — несомненное эстетическое удовольствие и новый опыт.

**— О каких изменениях в законодательстве стоит узнать перед поездкой за город?**

— Один из важных новых законов, о котором могут не знать начинающие садоводы, — запрет на помывку автомобиля на своём дачном участке. Контролирующие органы будут осуществлять надзор, и нарушителей ждёт штраф от 3 до 5 тысяч рублей. Загородный участок по закону теперь считается зоной отдыха со всеми вытекающими ограничениями. А вот с противопожарной безопасностью есть небольшое, но важное послабление. Если раньше шашлыки можно было жарить только в 20 метрах от дома, то теперь установлен разумный норматив в 5 метров. Считаю, что это правильно. На практике люди всё равно жарили ближе, так что мы избежим лишних штрафов для граждан.

**— А если дачникам попадётся вредный сосед? Например, передвинет забор на вашем участке. Куда жаловаться?**

— Всегда лучше пытаться договориться миром. Официальный путь будет непростым: нужно обратиться к председателю садоводства, он изучит документы, обратится к строительным регламентам. В конце концов нарушитель получит штраф. Но зачастую оказывается, что и на участке жалобщика есть нарушения — и тут же прилетают ответные санкции. Так что рекомендую осваивать методы дипломатии.

**— Урожай вырастили, фрукты-овощи собрали. Где их можно продать?**

— Этот вопрос контролируют местные администрации. В муниципалитетах работают сельскохозяйственные отделы, которые курируют садоводов. К ним всегда можно обратиться напрямую или посетить веб-сайт. Немало полезной информации и на нашем сайте sadovod-78.ru. Например, сведения о ярмарке, которую мы хотим провести ближе к концу сезона.

БЕСЕДОВАЛ: АЛЕКСЕЙ АСТАПЧИК

ФОТО: АРХИВ А. РУССКИХ

ЛЕНИНГРАДСКАЯ ПАНОРАМА

РЕПОРТАЖ

# ВРЕМЯ МОЛОДЫХ

*ТРАДИЦИОННЫЙ БАЛ ВЫПУСКНИКОВ ЛЕНИНГРАДСКИХ ШКОЛ ПРОШЁЛ В СТЕНАХ БКЗ «ОКТЯБРЬСКИЙ»*

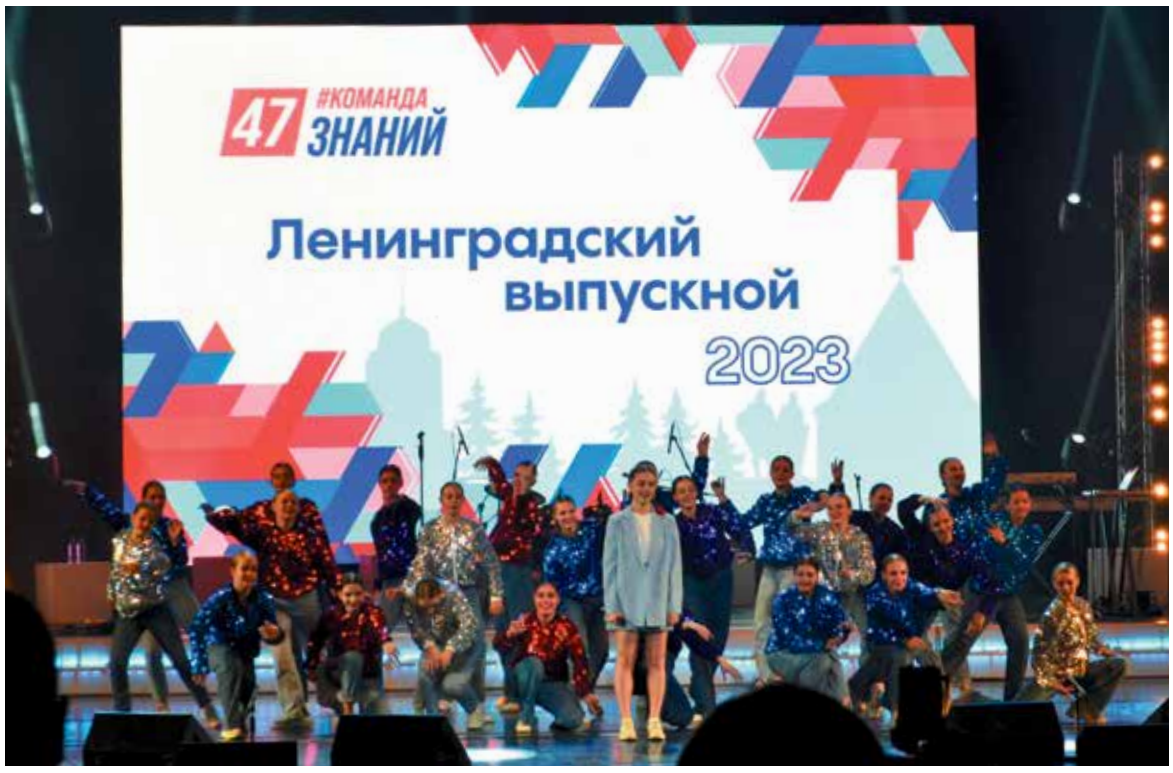


## ЛУЧШИЕ ИЗ ЛУЧШИХ

Красная ковровая дорожка, яркие платья, узкие галстуки и море улыбок. Атмосфера бала выпускников в этом году напоминала парад кинозвёзд или престижную церемонию награждения. Неудивительно — эти ребята действительно настоящие звёзды! В стенах Большого концертного зала «Октябрьский» собрались самые успешные старшеклассники нашего региона: золотые медалисты, победители олимпиад и творческих конкурсов, юные волонтёры и активисты.

Молодёжь делала селфи, знакомилась друг с другом, много шутила. Вчерашние школьники держались свободно и с достоинством. Сегодня они получили возможность сделать первые шаги во взрослую жизнь в уникальной обстановке. С корабля знаний — на настоящий бал, причём с парадного входа — в статусе главных героев вечера.

— Сегодня в зале находятся те, кто уже очень многого добился. В этом году у нас хорошие результаты по ЕГЭ: более 30 стобалльников! Отлично себя проявили юные ленинградцы на олимпиадах и спортивных соревнованиях, активно участвовали в волонтёрском и патриотическом движении, — приветствовал выпускников губернатор Ленобласти Александр Дрозденко. — В то же время важно понимать: ваши главные победы ещё впереди. Вы отправляетесь в такой жизненный путь, где с каждым годом всё больше и больше будет зависеть от вас самих.

Глава региона пожелал ребятам оставаться патриотами своей страны и малой родины. Команда 47 будет ждать их возвращения из лучших вузов России — достойная работа и хорошие условия труда для них всегда найдутся.

— У каждого из нас есть несколько самых главных вещей в жизни: семья, малая родина и большая Родина — Россия. Где бы вы ни были, всегда помните, что семья и родина в вас нуждаются, а вы нуждаетесь в них. Этот баланс важно соблюсти, — напутствовал будущих студентов губернатор.

## ГОРДОСТЬ РЕГИОНА

Всего гостями праздника стали 3700 молодых ленинградцев. В их число вошли 16 победителей и призёров всероссийской олимпиады школьников, 517 медалистов, 495 отличников из числа выпускников колледжей.

Например, Георгий Чернов из Соснового Бора стал призёром олимпиады по французскому языку, а школу окончил с золотой медалью. Парень уверен, что эти достижения ещё не раз пригодятся в жизни. Успехи школьных лет придают уверенности в своих силах уже сейчас.

— Я буду скучать по одноклассникам и учителям. Я очень благодарен нашим педагогам за все свои победы и результаты. Учиться на отлично было непросто, но очень интересно. Кстати, красный диплом — это не просто документ в красивой обложке: он мне добавит 3 балла при поступлении в университет.

**СВЫШЕ 22 000 ВЫПУСКНИКОВ**

**ПОПРОЩАЛИСЬ СО ШКОЛОЙ В ЭТОМ ГОДУ В ЛЕНОБЛАСТИ**

После разговора с Георгием замечаю в зале девушку в красивом светлом платье. Словно Золушка на балу, она буквально излучает радость и праздничное настроение. Это Олеся Черванёва из Сланцев, выпускница МОУ «Сланцевская СОШ № 1». В этом году Олеся стала призёром регионального этапа Всероссийской олимпиады школьников по географии.

— Олеся, сегодня замечательный день, школьный выпускной. О чём ваши мысли?

— Если честно, я ещё не поняла, что школа закончилась. Мне кажется, что сегодня просто торжественный концерт, а завтра снова будет всё как всегда: снова друзья и школа, и это никуда от меня не денется…

— И всё же это последний день, когда вы все вместе. Готовы к расставанию?

— Ничего, я ещё зайду в школу. Как минимум один раз, за аттестатом, — улыбается выпускница. — А вообще у меня золотая медаль. Надеюсь, она поможет поступить в Горный университет. Ещё я хотела бы поблагодарить за поддержку маму и своего любимого учителя — Ирину Фёдоровну Васильеву.

## НАСТОЯЩИЙ ПРАЗДНИК

Тем временем на сцене продолжался концерт. Организаторы бала подготовили яркую и запоминающуюся программу. Выпускники не только наблюдали за выступлениями артистов, но и сами могли принять активное участие в шоу — например, во время танцевального конкурса.

Музыкальную часть программы открыла сверстница ребят — выпускница Анна Клюква с песней «Время молодых».

И как бы молоды мы
ни были, мы думаем о том,
О том, чего ещё не сделали,
но сделаем потом.
Больше дела, меньше слов,
больше песен про любовь!
Это время молодых, а ты
уверен, что готов?

Выступления певцов сменило барабанное шоу от ансамбля «Северный удар». Бурю эмоций вызвали участники телепроектов «Танцы со звёздами» и «Битва хоров». Завершился концерт выступлением группы DABRO с нашумевшим хитом «Это юность моя».

Вместе с выпускниками отрывались в зале их родители и учителя: они как будто стали моложе на один вечер.

— Такой праздник: и радостно, и грустно. У меня это уже не первый выпуск, но всё равно волнуюсь, — поделилась с нами Людмила Точилова, педагог Тосненской СОШ № 4. — Желаю ребятам, чтобы все их мечты сбылись, чтобы каждый поступил куда хочет, а главное — стал достойным человеком.

## КУДА ТЕПЕРЬ

Уже после концерта мы решили узнать, какие профессии привлекают молодёжь сегодня. В ответ услышали десятки разных вариантов: каждый выбрал что-то своё.

— Я собираюсь стать графическим дизайнером, — делится Владислава Борисова, выпускница 11 класса МБОУ СОШ № 4 г. Тосно. — Это работа в рекламе, в печати, оформление упаковок.

— А я надеюсь поступить в МГТУ им. Баумана, хочу работать с лазерными технологиями. Все 11 лет была отличницей, так что верю в свои силы, — говорит Олеся Тимина из поселка им. Морозова.

Олесю сопровождает на балу одноклассник Евгений Моторин. Он планирует поступать в вуз, связанный с работой гражданской авиации. Видит себя в будущем за штурвалом самолёта и хочет покорить все высоты мира.

После бала выпускников в БКЗ «Октябрьский» бывших школьников и мечтателей ждала белая петербургская ночь и праздник «Алые паруса». Яркий момент в их жизни, полной перспектив и достижений, мечтаний и побед.

Бал выпускников собрал свыше 3000 молодых ленинградцев

АЛЕКСЕЙ АСТАПЧИК

ФОТО: КОМИТЕТ ПО ОБРАЗОВАНИЮ ЛЕНИНГРАДСКОЙ ОБЛАСТИ

# Петербургский КАЛЕЙДОСКОП

СТИЛЬ ПЕТЕРБУРГА

## Дом его детства

"В Петербурге… у нас был… трехэтажный, розового гранита, особняк с цветистой полоской мозаики над верхними окнами", – писал Владимир Набоков в автобиографическом романе "Другие берега". И где бы он ни жил после отъезда из России, этот дом на Большой Морской улице, 47, по признанию писателя, навсегда остался для него единственным родным местом на земле.

Начиная с XVIII века его несколько раз перестраивали, у него неоднократно менялись хозяева. Наконец за два года до рождения Владимира Набокова, в 1897 году, его приобрел наследник уральских и сибирских рудников Иван Рукавишников в качестве приданого для своей дочери Елены – будущей матери писателя. Вместе с мужем Владимиром Дмитриевичем Набоковым и пятью детьми она прожила здесь до самой революции.

Надо сказать, что внешне этот дом представляет собой уникальный образец петербургской архитектуры раннего модерна. Правда, он не всегда был таким. В 1901 году к особняку добавили третий этаж. Именно тогда фасад облицевали природным камнем, на нем появились узоры и много других архитектурных элементов, подтверждающих стиль модерн. Особенно оригинален мозаичный фриз, изготовленный в известной мастерской Владимира Фролова – автора мозаики храма Спас на Крови. Тогда же в особняке Набоковых появились современная система отопления, электричество, телефонная связь и даже лифт.

Уникальным украшением дома стали витражные окна с орнаментом из ромбов, весьма модным в те времена. Позднее Набоков очень часто будет упоминать этот орнамент в своих произведениях. К счастью, оконные витражи второго этажа, изготовленные в мастерской рижского мастера Эрнеста Тоде, сохранились до наших дней.

Внутренние помещения особняка Набоковых были оформлены в разных стилях: барокко, ренессанс, модерн. Плюс к этому – коллекции живописи и графики хозяев дома, доставшиеся матери Набокова от ее родителей. Тут, в частности, были работы Бакста, Бенуа и других выдающихся художников. После революции 1917 года, когда хозяева покинули свой дом, все эти реликвии так и остались на Большой Морской. Уезжая, Набоковы не могли и представить, что больше никогда не вернутся домой.

Как и другие особняки богатых господ, их дом национализировали, а наиболее ценные вещи бывших хозяев отправили в Государственный музейный фонд. Впоследствии картины Набоковых попали в музеи нашей страны, а наиболее ценные книги оказались в библиотеках либо были проданы за границу. Кстати, много лет спустя Владимир Набоков вспоминал, как то и дело встречал книги с экслибрисом его отца в букинистических лавках Франции. В 1920-е годы в дом Набоковых въехало датское агентство по прокладке телеграфа из Европы в Японию, а позже, как ни парадоксально, комитет по литературной цензуре.

Наступили другие времена. Набоков больше не был запрещенным писателем, и о нем узнала широкая читательская аудитория России. В 1999 году, через сто лет после дня рождения писателя, на Большой Морской, 47 появился его музей. На первом этаже здесь можно увидеть парадные, общие помещения, которые соединяет анфилада, на втором этаже – комнаты отца и матери писателя, а на верхнем – детские. В особняке остались лестницы, витражи и резные узорчатые деревянные панели, а также монограммы хозяйки – "Е. Н." (Елена Набокова). Кстати, сохранить многие из вещей Набоковых помог их управляющий Иосиф Дорзеник. После отъезда хозяев из Петербурга он еще больше года жил в этих стенах, бережно оберегал внутренние интерьеры, а также вещи, которые ему подарили Набоковы. Впоследствии они тоже стали экспонатами дома-музея.

Как мы уже говорили, это был единственный дом писателя, который после отъезда с семьей за границу так и не обзавелся собственным жильем. Даже после того как благодаря роману "Лолита" Набоков разбогател, он не стал покупать собственный дом, а снял номер в отеле, где жил полтора десятка лет, до самой смерти. Единственным домом в мире называл писатель дом своего петербургского детства.

Источники: kulturologia; rulivejournal.com; piter.su

КОРОТКОЙ СТРОКОЙ

## Проход в Эрмитаж

В арке Главных ворот Зимнего дворца в Санкт-Петербурге появился временный пункт досмотра. Он оснащен всеми необходимыми средствами контроля. На посту будут дежурить росгвардейцы и сотрудники службы безопасности музея.

В Эрмитаже появился новый пункт досмотра, который является важнейшим элементом комплексной системы безопасности музея. Предполагается, что он усилит антитеррористическую и противокриминальную защиту Зимнего дворца.

Как сообщили в пресс-службе музея, новый пропускной пункт предназначен для проверки посетителей на входе, а также для выявления предметов, которые нельзя проносить в музей. На посту будут работать росгвардейцы, а также сотрудники службы безопасности Зимнего дворца.

Отмечается, что пункт досмотра справится с большим потоком посетителей. Зайти в Большой двор Зимнего дворца можно через правую часть арки, а выйти через левую. Для маломобильных посетителей организован отдельный вход, а посетители с кардиостимуляторами проходят ручной досмотр.

Neva Today

## На экскурсию к княгине

В усадьбу княгини Екатерины Романовны Дашковой, что расположена в Кировском районе Санкт-Петербурга, стали доступны бесплатные экскурсии.

Это услуга действует в рамках культурно-просветительского проекта "Открытый город". Как сообщили в пресс-службе Смольного, экскурсии запланированы на каждый первый и третий вторник месяца с 15:30 до 17:00. Акция будет проходить до конца осени.

Эта княжеская усадьба княгини является памятником архитектуры второй половины XVIII века. Ее прежняя хозяйка, княгиня Екатерина Романовна Дашкова, русская аристократка, государственный деятель, писательница и педагог. Она была одной из самых заметных личностей российского Просвещения, сподвижница императрицы Екатерины II, сыгравшая значительную роль в восшествии последней на престол в 1762 году. Дашкова была директором Императорской академии наук и художеств, участвовала в создании первого толкового словаря русского языка – "Словаря Академии Российской".

# ГОРНИЦА

НА ЗАМЕТКУ

## Стирать или не стирать?

Разбираемся, можно ли стирать в стиральной машине кроссовки, какой порошок и режим стирки лучше выбрать.

*Можно ли стирать кроссовки в стиральной машине?*

Можно, но далеко не любые. Этот способ подойдет для обуви из кожзаменителя и его подвидов, включая искусственные замшу и нубук. Еще стирку допускают модели из плотной хлопковой или смесовой ткани, брезента, эластана, полиэстера и другой синтетики.

Самый надежный способ понять, можно ли стирать конкретную пару кроссовок в стиральной машине – проверить маркировку. Если там будет значок в виде квадрата, в который вписан круг, стирка разрешена. Если такой значок будет перечеркнут – запрещена.

*Как подготовить обувь к стирке?*

Прежде всего надо очистить ее от внешних загрязнений. Чтобы удалить пыль и налипшую грязь, подойдет влажная тряпка. Замачивать обувь нельзя, иначе она может потерять форму или порваться.

Затем нужно вычистить подошву. Даже небольшой камешек или песчинка, застрявшие в протекторе кроссовка, могут испортить обувь или привести к поломке стиральной машины.

Если на обуви есть трудновыводимые пятна, их можно заранее обработать пятновыводителем или намылить. Для белых кроссовок перед стиркой можно использовать мягкие кислородные отбеливатели – ни в коем случае не хлорные.

Необходимо вынуть шнурки и стельки. Их стирают вручную. Если есть липучки или застежки, застегните их.

*Как правильно стирать кроссовки в стиральной машине-автомате?*

Процесс одинаков как для самых недорогих и устаревших моделей, так и для новейших стиральных машин. Он делится на три этапа.

▶ Укладка в барабан

Лучше воспользоваться специальным сетчатым мешком для стирки. Обувь помещают в него вместе с вытащенными шнурками, в каждый мешок по одной паре. Правильно стирать одновременно не более двух пар. Иначе возрастает избыточная вибрация барабана, а это риск и для стиральной машины, и для кроссовок в ней.

Если мешка под рукой нет, подойдет старая наволочка или другой полотняный мешок из легкой ткани. Главное – чтобы кроссовки не летали по барабану и не бились друг о друга и о стенки.

Дополнительно можно положить в машину крупный кусок мягкой ткани, например, старое постельное белье. Это уравновесит барабан при стирке и смягчит удары внутри.

▶ Стиральный порошок

Обычно для стирки обуви используют гели или капсулы. Порошками не пользуются из-за цветных гранул, которые медленнее растворяются в прохладной воде и хуже вымываются при полоскании, оставляя разводы.

Исходя из цвета кроссовок, в стиральную машину заливают гель для стирки цветного, черного или белого белья.

▶ Режим стирки

В некоторых стиральных машинах есть отдельный режим стирки спортивной обуви. Подойдет и деликатный, для шерсти или ручной.Но надежнее ввести параметры самостоятельно.

Температура должна быть 30–40 °С. Это предельный показатель для большинства обувных клеев. Также нужно отключить сушку, если она предусмотрена.

Если нет стойких загрязнений, в стиральной машине кроссовки можно стирать не более 30 минут. От отжима рекомендуем отказаться.

hoff.ru

КОТЕЛОК

## Черешневое настроение

Без сомнения, всем нравится сладкая черешня, которая очень хороша в свежем виде. Но эту ягоду любители также могут использовать при приготовлении блюд.

### Салат из черешни и моцареллы

Продукты: черешня – 200 г, моцарелла – 200 г, руккола – 50 г, базилик – 30 г, лук красный – 1 шт., соевый соус – 1 ст. ложка, сок лимонный – 1 ст. ложка, масло оливковое – 3 ст. ложки, соль, перец.

Приготовление. Черешню промыть, удалить косточки. Лук нарезать тонкими кольцами, базилик измельчить.

Смешать оливковое масло, соевый соус и сок лимона.

В салатник выложить промытую и обсушенную рукколу и лук. Черешню перемешать с базиликом, добавить к рукколе. Сверху выложить моцареллу, полить соусом.

### Маринованная черешня

Продукты: черешня – 1 кг, вода – 1 л, уксус – 150 мл, сахар – 100 г, соль – 1 ст. ложка, лист лавровый – 2 шт., семена горчицы – 5 г, кориандр – 5 г, перец душистый – 5 шт., гвоздика – 3 шт.

Приготовление. Приготовить маринад. В воду добавить соль, сахар и специи. Проварить 5 минут и влить уксус. Дать закипеть и оставить маринад остывать.

Банки простерилизовать. Черешню промыть, выложить в банки, залить остывшим маринадом. Банки закрыть закручивающимися крышками и убрать на хранение в прохладное место.

### Шарлотка из черешни

Продукты: яйца – 2 шт., сахар – 1 стакан, йогурт ягодный – 1 стакан, сода – 1 ч. ложка, мука – 1,5 стакана, черешня – 300 г, ванильный сахар – 1 пакетик, сахарная пудра – 1 ст. ложка, масло растительное.

Приготовление. Сахар взбить с яйцами. Добавить йогурт, соду (погасить уксусом), ванильный сахар, муку. Перемешать. Тесто должно получиться как густая сметана.

Форму смазать растительным маслом, вылить в нее тесто.

У черешни удалить косточки, высыпать черешню на тесто. Выпекать в духовке 20 минут.

Готовый пирог остудить и посыпать сахарной пудрой.

### Сорбет с черешней

Продукты: молоко – 200 мл, сахар – 150 г, черешня (без косточек) – 500 г, лимон – 1 шт.

Приготовление. У черешни удалить косточки, добавить сахар и молоко. Поставить на медленный огонь и варить до полного растворения сахара. Снять с огня, дать немного остыть, добавить лимонный сок. Взбить блендером, перелить в контейнер и поставить в морозилку на 2 часа. Через 2 часа достать контейнер, сорбет перемешать и снова убрать в морозилку. Так повторить еще 2 раза. Затем оставить в морозилке до полного замерзания.

### Варенье из белой черешни с лимоном и орехами

Продукты: черешня белая – 2 кг, сахар – 1 кг, вода – 2 стакана, лимон – 1 шт., орехи грецкие – 20 шт., ванилин – 1 пакетик.

Приготовление. В воду всыпать сахар, варить на медленном огне до полного растворения сахара. Черешню промыть, удалить косточки, залить полученным сиропом.

Лимон нарезать на кусочки, орехи измельчить и добавить к черешне, перемешать.

Варить в три приема по 5 минут с момента закипания. Выстаивать между варками 5–6 часов. В конце добавить ванилин. Разлить в прогретые банки и закатать.

ВСТРЕЧА ДЛЯ ВАС

# Юрий Беляев: от рецидивиста до графа

В фильмографии заслуженного артиста России Юрия Беляева около 150 работ и множество ролей на сцене Театра на Таганке, в котором он служил 35 лет.

## Танцор, спортсмен, артист

Он родился 28 августа 1947 года в селе Полтавка Омской области. Через семь лет семья переехала в подмосковное Ступино. Родители его были государственными служащими и никакого отношения к искусству не имели, но не препятствовали увлечению сына искусством театра и танца. Мальчик подавал надежды как танцор, занятия танцем настолько поглотили его, что об учебе в школе он забыл. Юрий часто пропускал уроки и в итоге остался на второй год в восьмом классе. Тогда родители запретили ему заниматься танцами и посещать театр.

"Я был частью ступинской шпаны поневоле. Пару раз мог попасть под статью, но мне повезло: я не оказался в эту минуту со своими товарищами", – вспоминал юные годы Беляев.

Однако подросток вовремя направил энергию в спорт, демонстрировал хорошие результаты в прыжках с шестом и собирался связать жизнь с легкой атлетикой. Наверное, так и произошло бы, если бы не авария – его сбил пьяный мотоциклист. Травма ноги поставила крест на спортивной карьере.

Окончив школу, Юра твердо решил поступать в театральное училище, но не прошел по конкурсу. Проработав некоторое время на заводе, он был призван в армию, два года отслужил в ракетных войсках. Демобилизовавшись, продолжил попытки поступить в Щукинское училище. И хотя родители были против актерской карьеры сына и видели его инженером, через четыре года Беляев все-таки стал студентом "Щуки". С небывалым рвением приступив к учебе, Юрий вскоре стал лучшим на курсе, единогласно был избран старостой. Щукинское училище Юрий Беляев окончил с отличием.

## "Таганка" и кино

Он пришел в Театр на Таганке, когда на его сцене блистали Владимир Высоцкий, Валерий Золотухин, Леонид Филатов. Конкурировать с такими мэтрами было сложно, но Юрий был счастлив уже потому, что стал частью знаменитого театра. Так продолжалось 15 лет, а затем иллюзии развеялись, потому что Беляев не был востребован как актер. Ему хотелось, чтобы режиссер поставил хотя бы один спектакль под него, но не случилось. Почти 10 лет он носил в кармане заявление об увольнении – никак не решался уйти.

В театре он пережил разные времена: как личную драму воспринял травлю главного режиссера Юрия Любимова, сложно сходился с новым руководителем театра Анатолием Эфросом. На этой сцене он сыграл свои лучшие роли в спектаклях "Мастер и Маргарита", "Гамлет", "Борис Годунов" и других.

Через 35 лет актер ушел из Театра на Таганке. После ухода из театра Беляев практически полностью переключился на работу в кинематографе, лишь изредка появляясь в постановках театров "Эрмитаж" и "Модерн".

В кино Юрий дебютировал в 1979 году в картине "По следу властелина", сыграв молодого ученого-биолога, объявившего непримиримую войну браконьерам. Одной из первых ролей Беляева в кино стал убийца-рецидивист Чумаков (Чума) в советском остросюжетном детективе "Чужие здесь не ходят". Актер зло и сурово сыграл отъявленного бандита в мрачной киноистории о краже в управлении рыболовецкого колхоза.

> По-настоящему ошеломительный успех пришел к Юрию Беляеву в 1997 году после премьеры сериала Владимира Попкова "Графиня де Монсоро". Образ отъявленного негодяя, коварного и циничного графа де Монсоро, обманом заставившего девушку выйти за него замуж, получился у Беляева настолько реалистичным, что завоевал симпатии всех без исключения зрителей. Недаром в том же году на международном кинофестивале "Созвездие" за телесериал "Графиня де Монсоро" Юрий Беляев получил приз "За лучшую главную мужскую роль".

В 1983 году он исполнил одну из главных ролей в детективной ленте "Тайна "Черных дроздов". Затем были роли в картинах "Порох" и "Победа".

В 1986 году актер сыграл героя фронта Ивана в трагической картине "Сошедшие с небес", где также сыграли Александр Абдулов и Вера Глаголева. Спустя год ему досталась главная роль в драме "Единожды солгав" – преуспевающего художника Александра Крюкова. Вскоре актер воплотил на экраны сложный образ флаг-капитана Колчака в исторической драме "Моонзунд" с Олегом Меньшиковым в главной роли. Следом на экраны вышел фильм-притча "Слуга", который принес ему небывалый успех.

В 90-е актер снимался мало. Среди самых значимых ролей этого периода – фильм "Вор" с Владимиром Машковым, сериал "Досье детектива Дубровского", где коллегами Юрия по съемочной площадке стали Николай Караченцов и Ольга Будина.

Но по-настоящему ошеломительный успех пришел к Юрию в 1997 году после премьеры сериала Владимира Попкова "Графиня де Монсоро". Образ отъявленного негодяя, коварного и циничного графа де Монсоро, обманом заставившего девушку выйти за него замуж, получился у Беляева настолько реалистичным, что завоевал симпатии всех без исключения зрителей.

Недаром в том же году на международном кинофестивале "Созвездие" за телесериал "Графиня де Монсоро" Юрий Беляев получил приз "За лучшую главную мужскую роль".

С приходом 2000-х Беляев стал часто появляться в сериалах: "Самозванцы", "Семейные тайны", "Вокзал", "Кадеты", "Внимание, говорит Москва", "Русские амазонки".

В драме Владимира Бортко "Тарас Бульба" по одноименной повести Николая Васильевича Гоголя Юрий Беляев исполнил роль кошевого атамана Кирдяги, хитрого и умного казака, давнего друга главного героя.

Режиссеры часто видели Юрия Беляева в образах деловых и представительных мужчин. Таков, к примеру, его Борис Михайлович Проскурин – заместитель министра морского транспорта в драме "Правила маскарада". В многосерийном фильме вместе с ним снялись Марина Александрова, Дмитрий Нагиев, Егор Бероев, Ксения Алферова и другие актеры. В историческом фильме "Последний янычар" Юрий Беляев окунулся в мир восточных страстей, сыграв одного из центральных персонажей многосерийной ленты – турецкого посла Мустафу-бея.

В 2017 году Юрий Беляев появился на большом экране в роли российского императора Александра II в фильме "Анна Каренина" Карена Шахназарова. Хорошо запомнились зрителю роли Юрия Беляева в сериалах "Спящие", "Ученица Мессинга", "Годунов", "Белый шаман", "Учитель в законе".

Юрий Викторович всегда понимал, что его профессия может повлиять на его характер, но не учел, что исполнение некоторых ролей отразится на здоровье. "Я набрал среди сыгранных ролей такое количество мертвяков и болезных, что в конце концов слег с инфарктом. Это был прямой "звонок". Перебирая, анализируя все возможные причины, которые привели меня в реанимацию, я понял, что это мои роли: Федя Протасов, тот же Командор в "Львиной доле", Коровьев и герой сериала "Семейные тайны" и прочие, и прочие. Я не справился – произошла "авария", – рассказывал он в интервью для газеты "Аргументы и факты".

## Всегда вместе

В первый раз Беляев женился в 1971 году, еще будучи студентом театрального училища. С супругой Галиной они воспитали двоих детей и мирно расстались, когда сын Алексей и дочь Ольга повзрослели.

Затем в жизни актера случился еще один брак. В нем у Беляева родился сын Саша. Но тоже не сложилось. Хотя браки распадались не по его инициативе, он сам считает, что многое прозевал, недосмотрел, упустил.

Зато третью жену, актрису Татьяну Абрамову, по его словам, послала сама судьба. Они познакомились в 2014 году на кинофестивале "Киношок", хотя до этого, как выяснилось позже, пересекались на светских мероприятиях и даже снимались в одних и тех же проектах, например, картине "Алхимик". В тот день лил жуткий дождь, он отдал свой зонт Татьяне, а сам шел позади и наблюдал, как капли скачут по ее кудряшкам. И думал о том, что в его жизни такого никогда не было... По словам актера, с первых секунд у него было чувство, что Татьяна – это его судьба и что когда-то, может, в прошлой жизни, они были вместе.

В 2014 году Юрий Беляев и Татьяна Абрамова расписались в Санкт-Петербурге, а чуть позже обвенчались в Москве.

Юрий и Татьяна везде появляются вместе. Они прекрасно дополняют друг друга: он – серьезный, вдумчивый, она – открытая, солнечная. Беляев признается, что жена покорила его своей жизнерадостностью, он даже полюбил отмечать дни рождения. А Татьяна говорит, что никто и никогда не окружал ее такой любовью и заботой, как супруг.

В комедийной мелодраме "Не торопитесь прощаться!" супруги вместе выходят на сцену. С этой постановкой актеры побывали недавно и в нашем городе Тосно.

А недавно зритель смог увидеть документальную ленту на телеканале "ТВ Центр" "Юрий Беляев. Аристократ из Ступино". В съемках ленты, кроме самого героя и его супруги, приняли участие Татьяна Догилева, Вадим Абдрашитов, Ирина Линдт и другие знакомые с семьей и творчеством этого замечательного актера звезды.

Подготовила Светлана ЧИСТЯКОВА

«Паспорт» лошади
Ублажение желаний
Пелена
Вкусняшка
По ней встречают
Издательское дело
Отдельный организм
Самолёт в кадре фильма «Троя»
Высшая ступень познания
«Закон, что ...»
Ожившее ребро Адама
Денежное место в игре
Сословие
Слабый при тонкой струйке
Священный цветок Египта
Мелочное «докапывание»
Повод испечь каравай
Крупный город у озера Байкал
«Мопедные» горы
Дипломат
Уходит после сытной еды
Круглый брус на мачте
Супруги в законе
В симбиозе с муравьями
Чёрные мысли
Там все кошки сиамские
Жаропонижающее для мотора
Наличный подергунчик
Пища на разговорный лад
Гимнастка под куполом цирка
Птица-пигалица
Религиозная музыка
Процесс с сантиметром в руках
Лобстер
Форма рельефа в горах
Изделия из белой глины
Корифей эстрады
Единица измерения при сделках
Ручей, начинающий реку
Марка автобуса
Актёр Садальский
Бекки, любовь Тома Сойера
Затапливаемая долина
Пачка из гардероба
Дразнил собаку своим именем
Спальный ...
Сталь по сути
Вид страуса
Мостик на лайнер
Предок евро
Незеркальный карп
... Чугункин, он же Шариков
Телеведущая Чехова
Тайское государство
Вивьен Ли и Кларк ...
Определитель сознания
Клявер из «Чая вдвоём»
Умение себя вести
Закидон
В - вольт, А - ...
Предел обжорства
Святая серия ЖЗЛ
Зуб за резцом
Пятерня
Большая лопата
Кручёное волокно
«Распущенность» из носа
Лесной стрелок
«Охота» за информацией
Главенствующее положение
Банда мошек
Профессия для подхалима
Сонномушье
«Пушной мелиоратор»
Распространённая фамилия
Бремя подневольности
Опора балансира
Ёжкин кот
Безвольный человек
Ядовитая змея
Енот-прачка
Добыча антенны
Шмат ткани на костюм
Смычковый инструмент
Требует отстоя пены
Неряха сын
К чему пристрастен обжора?
Учитель Платона
Виноградный сушняк
«Пернатый» конь
Обмен фигуры на позицию
Второе имя Улисса
«Тылы» скакуна
Президент, понимаешь
«Вторая жизнь» актёра
Часть черепа от уха до лба
Бег во всех направлениях
Друг Чипа и Дейла
Манера исполнения
Её танки не боятся
Сардинасан
Чужой среди своих
Победное «Ура!»
Плащ на Калигуле
Работник в хлеву
«Содержимое» кимоно
Несвободный мужчина
Специальный диалект
Толпа тёлок
Дресс-...
Дерево с гибкими ветвями
Вестибюль в избе
Плоть холодной бабы
Балласт нашего организма
Акустическая система
Факты, «пошедшие по рукам»
Спасательный тор
К кому икота идёт от Федота?
Нижнее и верхнее у глаза
Через него можно хватить
Глазной усилитель
Она находит своего героя

ОТВЕТЫ НА СКАНВОРД, ОПУБЛИКОВАННЫЙ В № 24, СТР. 20

**МУНИЦИПАЛЬНОЕ ОБРАЗОВАНИЕ**
**ТОСНЕНСКИЙ РАЙОН ЛЕНИНГРАДСКОЙ ОБЛАСТИ**
**СОВЕТ ДЕПУТАТОВ ЧЕТВЕРТОГО СОЗЫВА**
**РЕШЕНИЕ от 21.06.2023 № 222**

**О внесении изменений в решение совета депутатов муниципального образования Тосненский муниципальный район Ленинградской области от 21.12.2022 № 197 "О бюджете муниципального образования Тосненский муниципальный район Ленинградской области на 2023 год и на плановый период 2024 и 2025 годов" (с учетом изменений, внесенных решением совета депутатов муниципального образования Тосненский муниципальный район Ленинградской области от 28.03.2023 № 210)**

В соответствии со статьей 153 Бюджетного кодекса Российской Федерации, статьей 3 Положения о бюджетном процессе в муниципальном образовании Тосненский район Ленинградской области, утвержденного решением совета депутатов муниципального образования Тосненский муниципальный район Ленинградской области от 23.06.2020 № 62 (с учетом изменений, внесенных решением совета депутатов муниципального образования Тосненский муниципальный район Ленинградской области от 30.11.2021 № 134), совет депутатов муниципального образования Тосненский муниципальный район Ленинградской области РЕШИЛ:

1. Внести в решение совета депутатов муниципального образования Тосненский муниципальный район Ленинградской области от 21.12.2022 № 197 "О бюджете муниципального образования Тосненский муниципальный район Ленинградской области на 2023 год и на плановый период 2024 и 2025 годов" (с учетом изменений, внесенных решением совета депутатов муниципального образования Тосненский муниципальный район Ленинградской области от 28.03.2023 № 210) следующие изменения и дополнения:

1.1. Пункт 1 изложить в следующей редакции: "1. Утвердить основные характеристики бюджета муниципального образования Тосненский муниципальный район Ленинградской области (далее – бюджет муниципального образования) на 2023 год:

– прогнозируемый общий объем доходов бюджета муниципального образования в сумме 4 378 600,71446 тыс. рублей;
– общий объем расходов бюджета муниципального образования в сумме 4 777 719,98684 тыс. рублей;
– прогнозируемый дефицит бюджета муниципального образования в сумме 399 119,27238 тыс. рублей".

1.2. Пункт 2 изложить в следующей редакции: "2. Утвердить основные характеристики бюджета муниципального образования на плановый период 2024 и 2025 годов:

– прогнозируемый общий объем доходов бюджета муниципального образования на 2024 год в сумме 3 992 802,67484 тыс. рублей и на 2025 год в сумме 3 993 517,77697 тыс. рублей;
– общий объем расходов бюджета муниципального образования на 2024 год в сумме 4 030 124,38372 тыс. рублей, в том числе условно утвержденные расходы в сумме 68 015,711 тыс. рублей, и на 2025 год в сумме 4 019 721,01797 тыс. рублей, в том числе условно утвержденные расходы в сумме 179 881,837 тыс. рублей;
– прогнозируемый дефицит бюджета муниципального образования на 2024 год в сумме 37 321,70888 тыс. рублей, на 2025 год в сумме 26 203,241 тыс. рублей".

1.3. Пункт 5 изложить в следующей редакции: "5. Утвердить в пределах общего объема доходов бюджета муниципального образования, установленного пунктами 1 и 2 настоящего решения, объем межбюджетных трансфертов, получаемых из других бюджетов бюджетной системы Российской Федерации, на 2023 год в общей сумме 2 867 519,62746 тыс. рублей, на плановый период 2024 и 2025 годов в общих суммах 2 429 799,18784 тыс. рублей и 2 308 546,98997 тыс. рублей (приложение 2)".

1.4. Пункт 11 изложить в следующей редакции: "11. Утвердить общий объем бюджетных ассигнований на исполнение публичных нормативных обязательств:

– на 2023 год в сумме 600,000 тыс. рублей;
– на 2024 год в сумме 620,000 тыс. рублей;
– на 2025 год в сумме 660,000 тыс. рублей".

1.5. Пункт 17 изложить в следующей редакции: "17. Утвердить расходы на обеспечение деятельности администрации муниципального образования (с учетом органов администрации муниципального образования с правами юридического лица):

– на 2023 год в сумме 235 131,251 тыс. рублей;
– на 2024 год в сумме 232 414,420 тыс. рублей;
– на 2025 год в сумме 228 981,750 тыс. рублей".

1.6. Пункт 20 изложить в следующей редакции: "20. Утвердить общий объем межбюджетных трансфертов, передаваемых другим бюджетам бюджетной системы Российской Федерации:

– в 2023 году в сумме 267 267,29066 тыс. рублей;
– в 2024 году в сумме 207 753,400 тыс. рублей;
– в 2025 году в сумме 216 030,800 тыс. рублей".

1.7. Дополнить пунктом 24.1 следующего содержания:

"24.1. Утвердить из общего объема межбюджетных трансфертов, передаваемых другим бюджетам бюджетной системы Российской Федерации, общий объем иных межбюджетных трансфертов на оказание дополнительной финансовой помощи бюджетам городских и сельских поселений, входящих в состав муниципального образования Тосненский муниципальный район Ленинградской области, из бюджета муниципального образования Тосненский муниципальный район Ленинградской области в 2023 году в сумме 15 000,000 тыс. рублей".

1.8. Дополнить пунктом 25.1 следующего содержания:

"25.1. Установить, что распределение между получателями городских и сельских поселений, входящих в состав муниципального образования Тосненский муниципальный район Ленинградской области, иных межбюджетных трансфертов, установленных пунктом 24.1, производится в случаях и порядке, установленных настоящим решением и принятыми в соответствии с ним правовыми актами администрации муниципального образования".

1.9. Дополнить пунктом 28.1 следующего содержания:

"28.1. Утвердить случаи и порядок предоставления иных межбюджетных трансфертов на оказание дополнительной финансовой помощи бюджетам городских и сельских поселений, входящих в состав муниципального образования Тосненский муниципальный район Ленинградской области, из бюджета муниципального образования Тосненский муниципальный район Ленинградской области в 2023 году в соответствии с приложением 13 (приложение 5)".

1.10. Пункт 37 изложить в следующей редакции: "37. Утвердить объем бюджетных ассигнований на осуществление бюджетных инвестиций в форме капитальных вложений в объекты муниципальной собственности муниципального образования Тосненский муниципальный район Ленинградской области на 2023 год и на плановый период 2024 и 2025 годов в разрезе перечня объектов согласно приложению 8:

– на 2023 год в сумме 423 211,165 тыс. рублей;
– на 2024 год в сумме 102 467,170 тыс. рублей;
– на 2025 год в сумме 78 551,346 тыс. рублей".

1.11. В приложении 1 "Источники внутреннего финансирования дефицита бюджета муниципального образования Тосненский муниципальный район Ленинградской области на 2023 год и на плановый период 2024 и 2025 годов" по строкам "Изменение остатков средств на счетах по учету средств бюджетов", "Изменение прочих остатков денежных средств бюджетов муниципальных районов", "Всего источников внутреннего финансирования дефицита бюджета" слова "286 699,95891" заменить словами "399 119,27238", слова "28 530,08288" заменить словами "37 321,70888", слова "17 059,950" заменить словами "26 203,241".

1.12. Приложение 2 "Прогнозируемые поступления доходов в бюджет муниципального образования Тосненский муниципальный район Ленинградской области по кодам видов доходов на 2023 год и на плановый период 2024 и 2025 годов" изложить в новой редакции (приложение 1).

1.13. Приложение 3 "Распределение бюджетных ассигнований по целевым статьям (муниципальным программам и непрограммным направлениям деятельности), группам и подгруппам видов расходов классификации расходов бюджетов, а также по разделам и подразделам классификации расходов бюджетов на 2023 год и на плановый период 2024 и 2025 годов" изложить в новой редакции (приложение 2).

1.14. Приложение 4 "Ведомственная структура расходов бюджета муниципального образования Тосненский муниципальный район Ленинградской области на 2023 год и на плановый период 2024 и 2025 годов" изложить в новой редакции (приложение 3).

1.15. Приложение 8 "Перечень объектов и объем бюджетных ассигнований на осуществление бюджетных инвестиций в форме капитальных вложений в объекты муниципальной собственности муниципального образования Тосненский муниципальный район Ленинградской области на 2023 год и на плановый период 2024–2025 годов" изложить в новой редакции (приложение 4).

1.16. Дополнить приложением 13 "Случаи и порядок предоставления иных межбюджетных трансфертов на оказание дополнительной финансовой помощи бюджетам городских и сельских поселений, входящих в состав муниципального образования Тосненский муниципальный район Ленинградской области, из бюджета муниципального образования Тосненский муниципальный район Ленинградской области в 2023 году" (приложение 5).

2. Аппарату совета депутатов муниципального образования Тосненский муниципальный район Ленинградской области обеспечить официальное опубликование и обнародование настоящего решения.

Глава Тосненского муниципального района **А. Л. Канцерев**

***С полным текстом решения совета депутатов муниципального образования Тосненский муниципальный район Ленинградской области от 21.06.2023 № 222 "О внесении изменений в решение совета депутатов муниципального образования Тосненский муниципальный район Ленинградской области от 21.12.2022 № 197 "О бюджете муниципального образования Тосненский муниципальный район Ленинградской области на 2023 год и на плановый период 2024 и 2025 годов" (с учетом изменений, внесенных решением совета депутатов муниципального образования Тосненский муниципальный район Ленинградской области от 28.03.2023 № 210)" можно ознакомиться в специальном выпуске газеты "Тосненский вестник" от 30.06.2023, на официальном сайте администрации муниципального образования Тосненский район Ленинградской области tosno.online; в комитете финансов администрации муниципального образования Тосненский район Ленинградской области (г. Тосно, пр. Ленина, дом 32, каб. № 39); в Тосненской центральной районной библиотеке (г. Тосно, пр. Ленина, дом 27).***

**Заключение о результатах публичных слушаний по проекту решения совета депутатов Любанского городского поселения Тосненского района Ленинградской области "О принятии Устава муниципального образования Любанского городского поселения Тосненского муниципального района Ленинградской области"**

Дата и время проведения публичных слушаний: 16 июня 2023 года.

Место проведения: Ленинградская область, Тосненский район, г. Любань, ул. Карла Маркса, д. 3.

Информирование общественности: решение совета депутатов Любанского городского поселения Тосненского района Ленинградской области от 24.05.2023 № 211 "Об Уставе Любанского городского поселения Тосненского района Ленинградской области" (далее – решение) опубликовано в газете "Тосненский вестник", спецвыпуск № 51 от 02 июня 2023 года, размещено на информационных стендах, расположенных на территории Любанского городского поселения Тосненского района Ленинградской области по адресам: пос. Любань, пр. Мельникова у д. 15; г. Любань, ул. Ленина, у д. 7; пос. Сельцо у д. 6, на официальном сайте Любанского городского поселения Тосненского района Ленинградской области в информационно-телекоммуникационной сети Интернет.

Повестка публичных слушаний: обсуждение проекта решения совета депутатов Любанского городского поселения Тосненского района Ленинградской области "О принятии Устава муниципального образования Любанского городского поселения Тосненского муниципального района Ленинградской области".

В публичных слушаниях принимали участие депутаты совета депутатов Любанского городского поселения Тосненского района Ленинградской области четвертого созыва, жители Любанского городского поселения Тосненского района Ленинградской области.

В качестве участников публичных слушаний было зарегистрировано 12 (двенадцать) человек.

В установленный период с 03 июня 2023 года по 15 июня 2023 года (с момента официального опубликования (обнародования) решения и до момента проведения публичных слушаний) предложений, оформленных в письменном виде, а также посредством официального сайта Любанского городского поселения Тосненского района Ленинградской области по адресу: https://lubanadmin.ru/, по указанному в решении проекту решения совета депутатов Любанского городского поселения Тосненского района Ленинградской области "О принятии Устава муниципального образования Любанского городского поселения Тосненского муниципального района Ленинградской области" не поступало.

В ходе проведения публичных слушаний предложений и замечаний по проекту решения совета депутатов Любанского городского поселения Тосненского района Ленинградской области "О принятии Устава муниципального образования Любанского городского поселения Тосненского муниципального района Ленинградской области" не поступало.

По результатам проведения публичных слушаний принято решение:

1. Поддержать проект решения совета депутатов Любанского городского поселения Тосненского района Ленинградской области "О принятии Устава муниципального образования Любанского городского поселения Тосненского муниципального района Ленинградской области".
2. Направить результаты публичных слушаний и протокол публичных слушаний совету депутатов Любанского городского поселения Тосненского района Ленинградской области.
3. Опубликовать (обнародовать) результаты публичных слушаний.

Глава муниципального образования Любанское городское поселение **А. В. Леонов**

**Заключение о результатах публичных слушаний по проекту решения совета депутатов "О принятии Устава муниципального образования Нурминское сельское поселение Тосненского муниципального района Ленинградской области"**

Дата и время проведения публичных слушаний: 21 июня 2023 года, 13-00.

Место проведения: в здании администрации по адресу: Ленинградская область, Тосненский район, д. Нурма, дом 6.

Информирование общественности: решение совета депутатов Нурминского сельского поселения от 04.05.2023 № 131 "Об Уставе Нурминского сельского поселения Тосненского района Ленинградской области" опубликовано в газете "Тосненский вестник", специальный выпуск от 05 мая 2023 года № 42. Размещено на сайте Нурминского сельского поселения в информационно-телекоммуникационной сети Интернет.

Повестка публичных слушаний: обсуждение проекта решения совета депутатов "О принятии Устава муниципального образования Нурминское сельское поселение Тосненского муниципального района Ленинградской области". В публичных слушаниях принимали участие депутаты совета депутатов Нурминского сельского поселения, жители Нурминского сельского поселения – 5 человек.

Предложения и замечания участников публичных слушаний, подлежащие учету: предложений по указанному проекту решения, оформленных в письменном виде, не поступало. Устно поступило предложение привести Устав поселения в соответствие с требованиями действующего законодательства на момент принятия Устава советом депутатов Нурминского сельского поселения.

По результатам проведения публичных слушаний принято решение:

1. Поддержать проект решения совета депутатов "О принятии Устава муниципального образования Нурминское сельское поселение Тосненского муниципального района Ленинградской области".
2. Направить результаты публичных слушаний и протокол публичных слушаний совету депутатов Нурминского сельского поселения.
3. Опубликовать (обнародовать) результаты публичных слушаний.

**ИЗВЕЩЕНИЕ О ВОЗМОЖНОСТИ ПРЕДОСТАВЛЕНИЯ ЗЕМЕЛЬНОГО УЧАСТКА ДЛЯ ИНДИВИДУАЛЬНОГО ЖИЛИЩНОГО СТРОИТЕЛЬСТВА**

Администрация Рябовского городского поселения Тосненского района Ленинградской области в соответствии со статьей 39.18 Земельного кодекса РФ извещает о возможности предоставления в собственность земельного участка площадью 770 кв. метров, расположенного по адресу: Российская Федерация, Ленинградская область, Тосненский муниципальный район, Рябовское городское поселение, ГП Рябово, ул. Фрезерная, уч. 42а (категория земель – земли населенных пунктов, вид разрешенного использования – малоэтажная застройка (индивидуальное жилищное строительство; размещение дачных домов и садовых домов) (код 2.1), для индивидуальной жилой застройки, кадастровый номер 47:26:0805014:438.

Граждане, заинтересованные в приобретении права на земельный участок, в течение 30 дней соответственно со дня опубликования извещения могут подавать заявления о намерении участия в аукционе по продаже права собственности на земельный участок.

Заявления подаются на бумажном носителе по адресу: Ленинградская область, Тосненский район, ГП Рябово, ул. Мысленская, д. 7, по рабочим дням с 09-00 до 17-00 (перерыв с 13-00 до 14-00) или посредством почтовой связи по адресу: Ленинградская область, Тосненский район, ГП Рябово, ул. Мысленская, д. 7, на официальную электронную почту: ryabovo@mail.ru.

Окончание приема заявлений 31.07.2023 до 10-00.

Контактное лицо – Манакова Марина Анатольевна, тел. (8-813-61) 79254.

Глава администрации **Р. В. Соколов**

**Заключение о результатах публичных слушаний**

30 июня 2023 г. ГП Ульяновка

Наименование проекта: проект решения совета депутатов Ульяновского городского поселения Тосненского района Ленинградской области "О принятии Устава муниципального образования Ульяновского городского поселения Тосненского района Ленинградской области".

Публичные слушания назначены – решением совета депутатов Ульяновского городского поселения Тосненского района Ленинградской области от 30.05.2023 № 139 "О рассмотрении проекта решения совета депутатов Ульяновского городского поселения Тосненского района Ленинградской области "О принятии Устава муниципального образования Ульяновского городского поселения Тосненского района Ленинградской области" и проведении публичных слушаний".

Информирование о проведении публичных слушаниях осуществлено путем опубликования оповещения о начале публичных слушаний по проекту решения совета депутатов Ульяновского городского поселения Тосненского района Ленинградской области "О принятии Устава муниципального образования Ульяновского городского поселения Тосненского района Ленинградской области" в газете "Тосненский вестник" от 02.06.2020 № 21 и приложении к газете "Тосненский вестник" (спецвыпуск) от 02.06.2023 № 54, а также размещения его на официальном сайте администрации Ульяновского городского поселения Тосненского района Ленинградской области.

Проект решения и информационные материалы размещены на официальном сайте администрации Ульяновского городского поселения Тосненского района Ленинградской области в разделе "Публичные слушания".

Уполномоченный орган по проведению публичных слушаний: администрация Ульяновского городского поселения Тосненского района Ленинградской области.

Количество участников публичных слушаний, принявших участие: местные жители – 5 человек, представители ОМСУ – 4 человека.

Содержание внесенных предложений и замечаний участников публичных слушаний: замечаний и предложений по проекту решения совета депутатов Ульяновского городского поселения Тосненского района Ленинградской области "О принятии Устава муниципального образования Ульяновского городского поселения Тосненского района Ленинградской области" от участников публичных слушаний не поступило.

Рекомендации организатора публичных слушаний: считать публичные слушания состоявшимися.

Заключение подготовлено на основании протокола публичных слушаний от 29.06.2023 г.

Выводы: по результатам публичных слушаний совету депутатов Ульяновского городского поселения Тосненского района Ленинградской области предлагается принять решение "О принятии Устава муниципального образования Ульяновского городского поселения Тосненского района Ленинградской области".

Глава администрации **К. И. Камалетдинов**

**ЛЕНИНГРАДСКАЯ ОБЛАСТЬ**
**ТОСНЕНСКИЙ РАЙОН**
**ТОСНЕНСКОЕ ГОРОДСКОЕ ПОСЕЛЕНИЕ**
**СОВЕТ ДЕПУТАТОВ ЧЕТВЕРТОГО СОЗЫВА**
**РЕШЕНИЕ от 27.06.2023 № 159**
**О внесении изменений в решение совета депутатов Тосненского городского поселения Тосненского муниципального района Ленинградской области от 22.12.2022 № 146 "О бюджете Тосненского городского поселения Тосненского муниципального района Ленинградской области на 2023 год и на плановый период 2024 и 2025 годов" (с учетом изменений, внесенных решением совета депутатов Тосненского городского поселения Тосненского муниципального района Ленинградской области от 30.03.2023 № 153)**

В соответствии со ст. 153 Бюджетного кодекса Российской Федерации, ст. 3 Положения о бюджетном процессе в Тосненском городском поселении Тосненского муниципального района Ленинградской области, утвержденного решением совета депутатов Тосненского городского поселения Тосненского муниципального района Ленинградской области от 16.08.2017 № 111 (с учетом изменений, внесенных решениями совета депутатов Тосненского городского поселения Тосненского муниципального района Ленинградской области от 26.05.2020 № 48, от 29.10.2021 № 98, от 18.10.2022 № 134), совет депутатов Тосненского городского поселения Тосненского муниципального района Ленинградской области РЕШИЛ:

Внести в решение совета депутатов Тосненского городского поселения Тосненского муниципального района Ленинградской области от 22.12.2022 № 146 "О бюджете Тосненского городского поселения Тосненского муниципального района Ленинградской области на 2023 год и на плановый период 2024 и 2025 годов" (с учетом изменений, внесенных решением совета депутатов Тосненского городского поселения Тосненского муниципального района Ленинградской области от 30.03.2023 №153) следующие изменения:

1.1. Пункт 1 изложить в новой редакции:

"1. Утвердить основные характеристики бюджета Тосненского городского поселения Тосненского муниципального района Ленинградской области (далее – бюджет Тосненского городского поселения) на 2023 год: прогнозируемый общий объем доходов бюджета Тосненского городского поселения в сумме 955 630,10208 тыс. рублей; общий объем расходов бюджета Тосненского городского поселения в сумме 1 006 568,47815 тыс. рублей; прогнозируемый дефицит бюджета Тосненского городского поселения в сумме 50 938,37607 тыс. рублей".

1.2. Пункт 2 изложить в новой редакции:

"2. Утвердить основные характеристики бюджета Тосненского городского поселения на 2024 год и на 2025 год: прогнозируемый общий объем доходов бюджета Тосненского городского поселения на 2024 год в сумме 403 435,85645 тыс. рублей и на 2025 год в сумме 392 080,89151 тыс. рублей; общий объем расходов бюджета Тосненского городского поселения на 2024 год в сумме 420 510,28863 тыс. рублей, в том числе условно утвержденные расходы в сумме 12 000,000 тыс. рублей, и на 2025 год в сумме 406 852,39151 тыс. рублей, в том числе условно утвержденные расходы в сумме 22 000,000 тыс. рублей; прогнозируемый дефицит бюджета Тосненского городского поселения на 2024 год в сумме 17 074,43218 тыс. рублей, на 2025 год в сумме 14 771,50000 тыс. рублей".

1.3. Пункт 5 изложить в новой редакции:

"5. Утвердить в пределах общего объема доходов бюджета Тосненского городского поселения, установленного пунктами 1 и 2 настоящего решения, объем межбюджетных трансфертов, получаемых из других бюджетов бюджетной системы Российской Федерации, в 2023 году в общей сумме 659 464,36014 тыс. рублей, на плановый период 2024 и 2025 годов в общих суммах 101 038,25645 тыс. рублей и 74 795,29151 тыс. рублей".

1.4. Пункт 21 изложить в новой редакции:

"21. Утвердить объем бюджетных ассигнований на осуществление бюджетных инвестиций в форме капитальных вложений в объекты муниципальной собственности Тосненского городского поселения в 2023 году в общей сумме 196 673,69282 тыс. рублей, в 2024 году в общей сумме 16 629,14000 тыс. рублей, в 2025 году в общей сумме 10 851,85600 тыс. рублей в разрезе объектов (приложение 6)".

1.5. Приложение 1 "Источники внутреннего финансирования дефицита бюджета Тосненского городского поселения Тосненского муниципального района Ленинградской области на 2023 год и на плановый период 2024 и 2025 годов" изложить в новой редакции (приложение 1).

1.6. Приложение 2 "Прогнозируемые поступления доходов в бюджет Тосненского городского поселения Тосненского муниципального района Ленинградской области на 2023 год и на плановый период 2024 и 2025 годов" изложить в новой редакции (приложение 2).

1.7. Приложение 3 "Распределение бюджетных ассигнований по целевым статьям (муниципальным программам и непрограммным направлениям деятельности), группам и подгруппам видов расходов классификации расходов бюджетов, по разделам и подразделам классификации расходов бюджетов на 2023 год и на плановый период 2024 и 2025 годов" изложить в новой редакции (приложение 3).

1.8. Приложение 4 "Ведомственная структура расходов бюджета Тосненского городского поселения Тосненского муниципального района Ленинградской области на 2023 год и на плановый период 2024 и 2025 годов" изложить в новой редакции (приложение 4).

1.9. Приложение 5 "Распределение бюджетных ассигнований дорожного фонда бюджета Тосненского городского поселения Тосненского муниципального района Ленинградской области на 2023 год и на плановый период 2024 и 2025 годов" изложить в новой редакции (приложение 5).

1.10. Приложение 6 "Объем бюджетных ассигнований на осуществление бюджетных инвестиций в форме капитальных вложений в объекты муниципальной собственности Тосненского городского поселения Тосненского муниципального района Ленинградской области в 2023 году и на плановый период 2024 и 2025 годов" изложить в новой редакции (приложение 6).

2. Аппарату совета депутатов Тосненского городского поселения Тосненского муниципального района Ленинградской области совместно с администрацией муниципального образования Тосненский район Ленинградской области обеспечить официальное опубликование и обнародование настоящего решения.

Глава Тосненского городского поселения **А. Л. Канцерев**

***С полным текстом решения совета депутатов Тосненского городского поселения Тосненского муниципального района Ленинградской области от 27.06.2023 № 159 "О внесении изменений в решение совета депутатов Тосненского городского поселения Тосненского муниципального района Ленинградской области от 22.12.2022 № 146 "О бюджете Тосненского городского поселения Тосненского муниципального района Ленинградской области на 2023 год и на плановый период 2024 и 2025 годов" (с учетом изменений, внесенных решением совета депутатов Тосненского городского поселения Тосненского муниципального района Ленинградской области от 30.03.2023 № 153)" можно ознакомиться в специальном выпуске газеты "Тосненский вестник" от 30.06.2023, на официальном сайте администрации муниципального образования Тосненский район Ленинградской области tosno.online; в комитете финансов администрации муниципального образования Тосненский район Ленинградской области (г. Тосно, пр. Ленина, дом 32, каб. № 23); в Тосненской центральной районной библиотеке (г. Тосно, пр. Ленина, дом 27).***

---

**ЛЕНИНГРАДСКАЯ ОБЛАСТЬ**
**ТОСНЕНСКИЙ РАЙОН**
**ТОСНЕНСКОЕ ГОРОДСКОЕ ПОСЕЛЕНИЕ**
**СОВЕТ ДЕПУТАТОВ ЧЕТВЕРТОГО СОЗЫВА**
**РЕШЕНИЕ от 27.06.2023 № 160**
**Об исполнении бюджета Тосненского городского поселения Тосненского муниципального района Ленинградской области за 2022 год**

В соответствии с Бюджетным кодексом Российской Федерации, Положением о бюджетном процессе в Тосненском городском поселении Тосненского муниципального района Ленинградской области, утвержденным решением совета депутатов Тосненского городского поселения Тосненского муниципального района Ленинградской области от 16.08.2017 № 111 (с учетом изменений, внесенных решениями совета депутатов Тосненского городского поселения Тосненского муниципального района Ленинградской области от 26.05.2020 № 48, от 29.10.2021 № 98, от 18.10.2022 № 134), рассмотрев отчет об исполнении бюджета Тосненского городского поселения Тосненского муниципального района Ленинградской области за 2022 год, совет депутатов Тосненского городского поселения Тосненского муниципального района Ленинградской области РЕШИЛ:

1. Утвердить отчет об исполнении бюджета Тосненского городского поселения Тосненского муниципального района Ленинградской области за 2022 год по доходам в сумме 605 272,67751 тыс. рублей, по расходам в сумме 599 458,93829 тыс. рублей, с превышением доходов над расходами (профицит бюджета) в сумме 5 813,73922 тыс. рублей с показателями:

– по доходам бюджета Тосненского городского поселения Тосненского муниципального района Ленинградской области по кодам классификации доходов бюджета за 2022 год (приложение 1);

– по расходам бюджета Тосненского городского поселения Тосненского муниципального района Ленинградской области за 2022 год по разделам и подразделам классификации расходов бюджета (приложение 2);

– по расходам бюджета Тосненского городского поселения Тосненского муниципального района Ленинградской области за 2022 год по ведомственной структуре расходов бюджета (приложение 3);

– по источникам внутреннего финансирования дефицита бюджета Тосненского городского поселения Тосненского муниципального района Ленинградской области по кодам классификации источников финансирования дефицита бюджета за 2022 год (приложение 4).

2. Аппарату совета депутатов Тосненского городского поселения Тосненского муниципального района Ленинградской области совместно с администрацией муниципального образования Тосненский район Ленинградской области обеспечить проведение публичных слушаний по отчету об исполнении бюджета Тосненского городского поселения Тосненского муниципального района Ленинградской области за 2022 год в установленном порядке, а также официальное опубликование и обнародование настоящего решения.

Глава Тосненского городского поселения **А. Л. Канцерев**

***С полным текстом решения совета депутатов Тосненского городского поселения Тосненского муниципального района Ленинградской области от 27.06.2023 № 160 "Об исполнении бюджета Тосненского городского поселения Тосненского муниципального района Ленинградской области за 2022 год" можно ознакомиться в специальном выпуске газеты "Тосненский вестник" от 30.06.2023, на официальном сайте администрации муниципального образования Тосненский район Ленинградской области tosno.online; в комитете финансов администрации муниципального образования Тосненский район Ленинградской области (г. Тосно, пр. Ленина, дом 32, каб. № 23); в Тосненской центральной районной библиотеке (г. Тосно, пр. Ленина, дом 27).***

---

**ЛЕНИНГРАДСКАЯ ОБЛАСТЬ**
**ТОСНЕНСКИЙ РАЙОН**
**ТОСНЕНСКОЕ ГОРОДСКОЕ ПОСЕЛЕНИЕ**
**СОВЕТ ДЕПУТАТОВ ЧЕТВЕРТОГО СОЗЫВА**
**РЕШЕНИЕ от 27.06.2023 № 161**
**О проведении публичных слушаний по отчету об исполнении бюджета Тосненского городского поселения Тосненского муниципального района Ленинградской области за 2022 год**

В соответствии с Федеральным законом от 06.10.2003 № 131-ФЗ "Об общих принципах организации местного самоуправления в Российской Федерации" и Порядком организации и проведения общественных обсуждений, публичных слушаний на территории Тосненского городского поселения Тосненского района Ленинградской области, утвержденным решением совета депутатов Тосненского городского поселения Тосненского района Ленинградской области от 22.11.2018 № 159 (с учетом изменений, внесенных решениями совета депутатов Тосненского городского поселения Тосненского района Ленинградской области от 05.07.2019 № 189, от 22.12.2021 № 108), совет депутатов Тосненского городского поселения Тосненского муниципального района Ленинградской области по своей инициативе РЕШИЛ:

1. Провести публичные слушания по отчету об исполнении бюджета Тосненского городского поселения Тосненского муниципального района Ленинградской области за 2022 год 11 июля 2023 года в 12.00 по адресу: 187000, Ленинградская область, Тосненский район, г. Тосно, пр. Ленина, д. 40, в фойе муниципального автономного учреждения "Социально-культурный комплекс "Космонавт".

2. Аппарату совета депутатов Тосненского городского поселения Тосненского муниципального района Ленинградской области совместно с администрацией муниципального образования Тосненский муниципальный район Ленинградской области не позднее 30 июня 2023 года обеспечить официальное опубликование и обнародование отчета об исполнении бюджета Тосненского городского поселения Тосненского муниципального района Ленинградской области за 2022 год и настоящего решения, разместить материалы и информацию с использованием федеральной государственной информационной системы "Единый портал государственных и муниципальных услуг (функций)".

3. Установить, что в публичных слушаниях вправе принять участие население Тосненского городского поселения Тосненского муниципального района Ленинградской области, а также иные заинтересованные лица.

4. Установить, что ознакомление с документом, выносимым на публичные слушания, осуществляется в источниках официального опубликования, обнародования, получение указанного документа осуществляется в аппарате совета депутатов Тосненского городского поселения Тосненского муниципального района Ленинградской области в период со дня его официального опубликования, обнародования до 16.00 по московскому времени 10 июля 2023 года в течение одного рабочего дня, следующего за днем поступления письменного обращения в совет депутатов Тосненского городского поселения Тосненского муниципального района Ленинградской области о его получении.

5. Установить, что предложения граждан по отчету об исполнении бюджета Тосненского городского поселения Тосненского муниципального района Ленинградской области за 2022 год принимаются в период со дня его официального опубликования, обнародования до 16.00 по московскому времени 10 июля 2023 года аппаратом совета депутатов Тосненского городского поселения Тосненского муниципального района Ленинградской области по адресу: Ленинградская область, г. Тосно, пр. Ленина, д. 32, каб. 43, тел. 8 (81361) 33-229.

6. Аппарату совета депутатов Тосненского городского поселения Тосненского муниципального района Ленинградской области совместно с администрацией муниципального образования Тосненский муниципальный район Ленинградской области обеспечить организацию и проведение публичных слушаний по отчету об исполнении бюджета Тосненского городского поселения Тосненского муниципального района Ленинградской области за 2022 год.

7. Ответственным за регистрацию участников публичных слушаний назначить Кулик Ольгу Анатольевну, главного специалиста аппарата совета депутатов Тосненского городского поселения Тосненского муниципального района Ленинградской области.

Глава Тосненского городского поселения **А. Л. Канцерев**

---

**ТОСНЕНСКОЕ ГОРОДСКОЕ ПОСЕЛЕНИЕ**
**ТОСНЕНСКОГО МУНИЦИПАЛЬНОГО РАЙОНА ЛЕНИНГРАДСКОЙ ОБЛАСТИ**
**СОВЕТ ДЕПУТАТОВ**
**РЕШЕНИЕ от 27.06.2023 № 158**
**Об Уставе Тосненского городского поселения Тосненского муниципального района Ленинградской области**

В целях приведения Устава Тосненского городского поселения Тосненского муниципального района Ленинградской области в соответствие с действующим законодательством, в соответствии с ФЗ от 06.10.2003 № 131-ФЗ "Об общих принципах организации местного самоуправления в РФ", Порядком организации и проведения общественных обсуждений, публичных слушаний на территории Тосненского городского поселения Тосненского района Ленинградской области, утвержденным решением совета депутатов Тосненского городского поселения Тосненского района Ленинградской области от 22.11.2018 № 159, на основании предложения постоянной комиссии совета депутатов Тосненского городского поселения Тосненского муниципального района Ленинградской области по местному самоуправлению и социальным вопросам совет депутатов Тосненского городского поселения Тосненского муниципального района Ленинградской области РЕШИЛ:

1. Одобрить проект решения совета депутатов Тосненского городского поселения Тосненского муниципального района Ленинградской области о внесении изменений в Устав Тосненского городского поселения Тосненского муниципального района Ленинградской области (приложение).

2. Назначить и провести публичные слушания по проекту решения совета депутатов Тосненского городского поселения Тосненского муниципального района Ленинградской области о внесении изменений в Устав Тосненского городского поселения Тосненского муниципального района Ленинградской области 01 августа 2023 года в 16-00 по адресу: Ленинградская область, г. Тосно, пр. Ленина, д. 32, в большом зале администрации муниципального образования Тосненский район Ленинградской области.

3. Аппарату совета депутатов Тосненского городского поселения Тосненского муниципального района Ленинградской области обеспечить не позднее 30 июня 2023 года официальное опубликование и обнародование настоящего решения и проекта решения совета депутатов Тосненского городского поселения Тосненского муниципального района Ленинградской области о внесении изменений в Устав Тосненского городского поселения Тосненского муниципального района Ленинградской области, разместить материалы и информацию с использованием федеральной государственной информационной системы "Единый портал государственных и муниципальных услуг (функций)".

4. Установить, что в публичных слушаниях вправе принять участие население Тосненского городского поселения Тосненского муниципального района Ленинградской области, а также иные заинтересованные лица.

5. Установить, что ознакомление с проектом правового акта, выносимого на публичные слушания, осуществляется в источниках официального опубликования, обнародования.

6. Установить, что предложения граждан, иных лиц по проекту решения совета депутатов Тосненского городского поселения Тосненского муниципального района Ленинградской области о внесении изменений в Устав Тосненского городского поселения Тосненского муниципального района Ленинградской области принимаются до 15-00 часов по московскому времени 31 июля 2023 года аппаратом совета депутатов Тосненского городского поселения Тосненского муниципального района Ленинградской области по адресу: Ленинградская область, г. Тосно, пр. Ленина, д. 32, каб. 43.

7. Назначить ответственным за регистрацию участников публичных слушаний и за прием предложений по изменениям в Устав Тосненского городского поселения Тосненского муниципального района Ленинградской области Кулик Ольгу Анатольевну, главного специалиста аппарата совета депутатов Тосненского городского поселения Тосненского муниципального района Ленинградской области.

8. Аппарату совета депутатов Тосненского городского поселения Тосненского муниципального района Ленинградской области обеспечить организацию и проведение публичных слушаний, а также опубликование (обнародование) их результатов в установленном порядке.

Глава Тосненского городского поселения **А. Л. Канцерев**

*Приложение к решению совета депутатов Тосненского городского поселения Тосненского муниципального района Ленинградской области от 27.06.2023 № 158*

ПРОЕКТ

**ТОСНЕНСКОЕ ГОРОДСКОЕ ПОСЕЛЕНИЕ**
**ТОСНЕНСКОГО МУНИЦИПАЛЬНОГО РАЙОНА ЛЕНИНГРАДСКОЙ ОБЛАСТИ**
**СОВЕТ ДЕПУТАТОВ**
**РЕШЕНИЕ**
**_____ № _____**
**О внесении изменений в Устав Тосненского городского поселения Тосненского муниципального района Ленинградской области**

В целях приведения Устава Тосненского городского поселения Тосненского муниципального района Ленинградской области в соответствие с действующим законодательством, в соответствии с ФЗ от 06.10.2003 № 131-ФЗ "Об общих принципах организации местного самоуправления в РФ" совет депутатов Тосненского городского поселения Тосненского муниципального района Ленинградской области РЕШИЛ:

1. Внести следующие изменения в Устав Тосненского городского поселения Тосненского муниципального района Ленинградской области, утвержденный решением совета депутатов Тосненского городского поселения Тосненского района Ленинградской области от 16.12.2015 № 57, зарегистрированный Управлением Министерства юстиции Российской Федерации по Ленинградской области 28.01.2016 государственный регистрационный № RU 475171052016001, с изменениями, внесенными решениями совета депутатов Тосненского городского поселения Тосненского муниципального района Ленинградской области от 21.06.2017 № 107, от 24.04.2018 № 143, от 24.04.2019 № 182, от 26.11.2019 № 20, от 03.07.2020 № 52, от 24.12.2020 № 69, 27.04.2021 № 85, от 26.11.2021 № 100 зарегистрированными ГУ Минюста РФ по Ленинградской области 26.07.2017, государственный регистрационный № RU 475171052017009, 08.05.2018, государственный регистрационный № RU 475171052018001, 24.05.2019 государственный регистрационный № RU 475171052019001, 16.12.2019 государственный регистрационный № RU 475171052019002, 14.07.2020 государственный регистрационный № RU 475171052020001, 08.02.2021 государственный регистрационный № RU 475171052021001, 17.06.2021 государственный регистрационный № RU 475171052021002, 10.12.2021 государственный регистрационный № RU 475171052021003, от 22.11.2022 № 141 зарегистрированного ГУ Минюста РФ по Санкт-Петербургу и Ленинградской области 12.12.2022 государственный регистрационный № RU 475171052022001:

1.1. Часть 2 ст. 7 после слов "кандидатом (кандидатами)" дополнить словами: ", по четырем многомандатным избирательным округам с числом депутатских мандатов, подлежащих распределению в каждом округе, равному пяти".

1.2. Часть 13 ст. 17 дополнить абзацем вторым следующего содержания: "Полномочия депутата совета депутатов Тосненского городского поселения прекращаются досрочно решением совета депутатов Тосненского городского поселения в случае отсутствия депутата без уважительных причин на всех заседаниях совета депутатов Тосненского городского поселения в течение шести месяцев подряд".

2. Главе Тосненского городского поселения Тосненского муниципального района Ленинградской области:

2.1. Направить настоящее решение на государственную регистрацию в территориальный орган уполномоченного федерального органа исполнительной власти в сфере регистрации уставов муниципальных образований.

2.2. Обеспечить официальное опубликование и обнародование настоящего решения после его государственной регистрации в установленный законом срок.

Глава Тосненского городского поселения **А. Л. Канцерев**

---

**ЛЕНИНГРАДСКАЯ ОБЛАСТЬ**
**ТОСНЕНСКИЙ РАЙОН**
**ТОСНЕНСКОЕ ГОРОДСКОЕ ПОСЕЛЕНИЕ**
**СОВЕТ ДЕПУТАТОВ от 27.06.2023 № 164**
**О передаче муниципальному образованию Тосненский муниципальный район Ленинградской области части полномочий Тосненского городского поселения Тосненского муниципального района Ленинградской области по организации и осуществлению мероприятий по работе с детьми и молодежью на территории Тосненского городского поселения Тосненского муниципального района Ленинградской области**

В соответствии с Федеральным законом от 06.10.2003 № 131-ФЗ "Об общих принципах организации местного самоуправления в Российской Федерации", Бюджетным кодексом Российской Федерации, Уставом Тосненского городского поселения Тосненского муниципального района Ленинградской области, Порядком заключения соглашений о передаче осуществления части полномочий по решению вопросов местного значения органов местного самоуправления Тосненского городского поселения Тосненского района Ленинградской области, утвержденным решением совета депутатов Тосненского городского поселения Тосненского муниципального района Ленинградской области от 27.02.2019 № 176, рассмотрев инициативу главы администрации муниципального образования Тосненский район Ленинградской области, совет депутатов Тосненского городского поселения Тосненского муниципального района Ленинградской области РЕШИЛ:

1. Передать муниципальному образованию Тосненский муниципальный район Ленинградской области часть полномочий Тосненского городского поселения Тосненского муниципального района Ленинградской области по организации и осуществлению мероприятий по работе с детьми и молодежью на территории Тосненского городского поселения Тосненского муниципального района Ленинградской области.

2. Аппарату совета депутатов Тосненского городского поселения Тосненского муниципального района обеспечить официальное опубликование (обнародование) настоящего решения.

3. Контроль за исполнением настоящего решения возложить на постоянную комиссию совета депутатов Тосненского городского поселения Тосненского муниципального района Ленинградской области по культуре, делам молодежи, физической культуре и спорту.

Глава Тосненского городского поселения **А. Л. Канцерев**

***Текст соглашения о передаче части полномочий по организации и осуществлению мероприятий по работе с детьми и молодежью на территории Тосненского городского поселения Тосненского муниципального района Ленинградской области опубликован в спецвыпуске № 64 от 30 июня 2023 г. С этим документом можно также ознакомиться на сайте газеты "Тосненский вестник" tosno-vestnik.ru.***

## ИЗВЕЩЕНИЕ

**О внесении изменений в постановление правительства Ленинградской области от 08.11.2021 № 706 "Об утверждении результатов определения кадастровой стоимости объектов недвижимости (за исключением земельных участков), расположенных на территории Ленинградской области"**

В Ленинградской области согласно статье 14 Федерального закона от 03.07.2016 № 237-ФЗ "О государственной кадастровой оценке" (далее – Федеральный закон № 237ФЗ) на основании распоряжения правительства Ленинградской области от 06.12.2019 № 818-р "О проведении государственной кадастровой оценки в Ленинградской области" в 2021 году Государственным бюджетным учреждением Ленинградской области "Ленинградское областное учреждение кадастровой оценки" (далее – ГБУ ЛО "ЛенКадОценка") проведена государственная кадастровая оценка объектов недвижимости (за исключением земельных участков), расположенных на территории Ленинградской области.

Результаты определения кадастровой стоимости утверждены постановлением правительства Ленинградской области от 08.11.2021 № 706 "Об утверждении результатов определения кадастровой стоимости объектов недвижимости (за исключением земельных участков), расположенных на территории Ленинградской области".

В соответствии с частью 20 статьи 21 Федерального закона № 237-ФЗ предусмотрено, что по итогам исправления ошибок, допущенных при определении кадастровой стоимости, бюджетным учреждением в течение трех рабочих дней со дня исправления таких ошибок передаются:

1) сведения о кадастровой стоимости в уполномоченный орган субъекта Российской Федерации для внесения изменений в акт об утверждении результатов определения кадастровой стоимости, если такая кадастровая стоимость определена в результате проведения государственной кадастровой оценки;

2) акт об определении кадастровой стоимости в орган регистрации прав для внесения сведений о кадастровой стоимости в Единый государственный реестр недвижимости, если такая кадастровая стоимость определена в порядке, предусмотренном статьей 16 Федерального закона № 237-ФЗ.

При этом частью 21 статьи 21 Федерального закона № 237-ФЗ закреплено, что в случае, если ошибка допущена в рамках проведения государственной кадастровой оценки, уполномоченный орган субъекта Российской Федерации в течение двадцати рабочих дней со дня получения от бюджетного учреждения сведений о кадастровой стоимости, определенной в результате исправления такой ошибки, обеспечивает внесение соответствующих изменений в акт об утверждении результатов определения кадастровой стоимости.

Постановлением Правительства Ленинградской области от 19.06.2023 № 388 в постановление правительства Ленинградской области от 08.11.2021 № 706 "Об утверждении результатов определения кадастровой стоимости объектов недвижимости (за исключением земельных участков), расположенных на территории Ленинградской области" внесены изменения в отношении 3 объектов недвижимого имущества с кадастровыми номерами: 47:07:0502001:3003, 47:22:0000000:13363, 47:18:0000000:5850 (строки: 369388, 433723, 1967175 приложения).

## ИЗВЕЩЕНИЕ

**О внесении изменения в постановление правительства Ленинградской области от 7 ноября 2022 года № 796 "Об утверждении результатов определения кадастровой стоимости всех учтенных в Едином государственном реестре недвижимости на территории Ленинградской области земельных участков, за исключением случаев, предусмотренных частью 3 статьи 11 Федерального закона от 3 июля 2016 года № 237-ФЗ "О государственной кадастровой оценке"**

В Ленинградской области согласно статье 14 Федерального закона от 03.07.2016 № 237-ФЗ "О государственной кадастровой оценке" (далее – Федеральный закон № 237-ФЗ), в соответствии со статьей 6 Федерального закона от 31.07.2020 № 269-ФЗ "О внесении изменений в отдельные законодательные акты Российской Федерации" и на основании распоряжения правительства Ленинградской области от 05.04.2021 № 167-р "О проведении государственной кадастровой оценки в Ленинградской области" в 2022 году Государственным бюджетным учреждением Ленинградской области "Ленинградское областное учреждение кадастровой оценки" (далее – ГБУ ЛО "ЛенКадОценка") проведена государственная кадастровая оценка всех учтенных в Едином государственном реестре недвижимости на территории Ленинградской области земельных участков, за исключением случаев, предусмотренных частью 3 статьи 11 Федерального закона № 237-ФЗ.

Результаты определения кадастровой стоимости утверждены постановлением правительства Ленинградской области от 07.11.2022 № 796 "Об утверждении результатов определения кадастровой стоимости всех учтенных в Едином государственном реестре недвижимости на территории Ленинградской области земельных участков, за исключением случаев, предусмотренных частью 3 статьи 11 Федерального закона от 3 июля 2016 года № 237-ФЗ "О государственной кадастровой оценке".

В соответствии с частью 20 статьи 21 Федерального закона № 237-ФЗ предусмотрено, что по итогам исправления ошибок, допущенных при определении кадастровой стоимости, бюджетным учреждением в течение трех рабочих дней со дня исправления таких ошибок передаются:

1) сведения о кадастровой стоимости в уполномоченный орган субъекта Российской Федерации для внесения изменений в акт об утверждении результатов определения кадастровой стоимости, если такая кадастровая стоимость определена в результате проведения государственной кадастровой оценки;

2) акт об определении кадастровой стоимости в орган регистрации прав для внесения сведений о кадастровой стоимости в Единый государственный реестр недвижимости, если такая кадастровая стоимость определена в порядке, предусмотренном статьей 16 Федерального закона № 237-ФЗ.

При этом частью 21 статьи 21 Федерального закона № 237-ФЗ закреплено, что в случае, если ошибка допущена в рамках проведения государственной кадастровой оценки, уполномоченный орган субъекта Российской Федерации в течение двадцати рабочих дней со дня получения от бюджетного учреждения сведений о кадастровой стоимости, определенной в результате исправления такой ошибки, обеспечивает внесение соответствующих изменений в акт об утверждении результатов определения кадастровой стоимости.

Постановлением правительства Ленинградской области от 19.06.2023 № 392 в постановление правительства Ленинградской области от 07.11.2022 № 796 "Об утверждении результатов определения кадастровой стоимости всех учтенных в Едином государственном реестре недвижимости на территории Ленинградской области земельных участков, за исключением случаев, предусмотренных частью 3 статьи 11 Федерального закона от 3 июля 2016 года № 237-ФЗ "О государственной кадастровой оценке" внесено изменение в отношении 1 объекта недвижимого имущества с кадастровым номером 47:23:0439002:1399 (строка 1356834 приложения).

## ИЗВЕЩЕНИЕ

**О внесении изменений в постановление правительства Ленинградской области от 7 ноября 2022 года № 796 "Об утверждении результатов определения кадастровой стоимости всех учтенных в Едином государственном реестре недвижимости на территории Ленинградской области земельных участков, за исключением случаев, предусмотренных частью 3 статьи 11 Федерального закона от 3 июля 2016 года № 237-ФЗ "О государственной кадастровой оценке"**

В Ленинградской области согласно статье 14 Федерального закона от 03.07.2016 № 237-ФЗ "О государственной кадастровой оценке" (далее – Федеральный закон № 237-ФЗ), в соответствии со статьей 6 Федерального закона от 31.07.2020 № 269-ФЗ "О внесении изменений в отдельные законодательные акты Российской Федерации" и на основании распоряжения правительства Ленинградской области от 05.04.2021 № 167-р "О проведении государственной кадастровой оценки в Ленинградской области" в 2022 году Государственным бюджетным учреждением Ленинградской области "Ленинградское областное учреждение кадастровой оценки" (далее – ГБУ ЛО "ЛенКадОценка") проведена государственная кадастровая оценка всех учтенных в Едином государственном реестре недвижимости на территории Ленинградской области земельных участков, за исключением случаев, предусмотренных частью 3 статьи 11 Федерального закона № 237-ФЗ.

Результаты определения кадастровой стоимости утверждены постановлением правительства Ленинградской области от 07.11.2022 № 796 "Об утверждении результатов определения кадастровой стоимости всех учтенных в Едином государственном реестре недвижимости на территории Ленинградской области земельных участков, за исключением случаев, предусмотренных частью 3 статьи 11 Федерального закона от 3 июля 2016 года № 237-ФЗ "О государственной кадастровой оценке".

В соответствии с частью 20 статьи 21 Федерального закона № 237-ФЗ предусмотрено, что по итогам исправления ошибок, допущенных при определении кадастровой стоимости, бюджетным учреждением в течение трех рабочих дней со дня исправления таких ошибок передаются:

1) сведения о кадастровой стоимости в уполномоченный орган субъекта Российской Федерации для внесения изменений в акт об утверждении результатов определения кадастровой стоимости, если такая кадастровая стоимость определена в результате проведения государственной кадастровой оценки;

2) акт об определении кадастровой стоимости в орган регистрации прав для внесения сведений о кадастровой стоимости в Единый государственный реестр недвижимости, если такая кадастровая стоимость определена в порядке, предусмотренном статьей 16 Федерального закона № 237-ФЗ.

При этом частью 21 статьи 21 Федерального закона № 237-ФЗ закреплено, что в случае, если ошибка допущена в рамках проведения государственной кадастровой оценки, уполномоченный орган субъекта Российской Федерации в течение двадцати рабочих дней со дня получения от бюджетного учреждения сведений о кадастровой стоимости, определенной в результате исправления такой ошибки, обеспечивает внесение соответствующих изменений в акт об утверждении результатов определения кадастровой стоимости.

Постановлением правительства Ленинградской области от 21.06.2023 № 422 в постановление правительства Ленинградской области от 07.11.2022 № 796 "Об утверждении результатов определения кадастровой стоимости всех учтенных в Едином государственном реестре недвижимости на территории Ленинградской области земельных участков, за исключением случаев, предусмотренных частью 3 статьи 11 Федерального закона от 3 июля 2016 года № 237-ФЗ "О государственной кадастровой оценке" внесены изменения в отношении 2 объектов недвижимого имущества с кадастровыми номерами 47:23:0701001:234, 47:01:0701002:150 (строки 775257, 1359008 приложения).

## ВНИМАНИЮ АДМИНИСТРАЦИЙ ГОРОДСКИХ И СЕЛЬСКИХ ПОСЕЛЕНИЙ!

**Последний день приема материалов для публикации – вторник!**

**Газета:** 1 строка (пятница) – 22 рубля. **Спецвыпуск:** 1 полоса – 1500 рублей, 1 полоса – 1000 рублей (при печати более 4 полос).

**В свет вышел спецвыпуск газеты "Тосненский вестник" № 59 от 30 июня 2023 г.**

В нем опубликованы следующие документы администрации муниципального образования Тосненский район Ленинградской области:

постановление от 13.06.2023 № 2101-па "О комиссии по оценке последствий принятия решения о реорганизации или ликвидации муниципальной образовательной организации, а также муниципальных организаций, образующих социальную инфраструктуру для детей, созданных муниципальным образованием Тосненский район Ленинградской области и подведомственных комитету образования администрации муниципального образования Тосненский район Ленинградской области";

постановление от 16.06.2023 № 2131-па "О внесении изменений в муниципальную программу "Развитие культуры и туризма муниципального образования Тосненский район Ленинградской области";

постановление от 16.06.2023 № 2132-па "Об утверждении административного регламента по предоставлению муниципальной услуги "Утверждение и выдача схемы расположения земельного участка или земельных участков на кадастровом плане территории муниципального образования Тосненский район Ленинградской области и земельных участков, государственная собственность на которые не разграничена, расположенных на территории Тосненского городского поселения Тосненского муниципального района Ленинградской области и сельских поселений Тосненского района Ленинградской области";

постановление от 16.06.2023 № 2159-па "О внесении изменений в муниципальную программу "Организация отдыха, оздоровления и занятости детей и подростков на территории муниципального образования Тосненский район Ленинградской области";

постановление от 16.06.2023 № 2160-па "О внесении изменений в муниципальную программу "Развитие молодежной политики в муниципальном образовании Тосненский район Ленинградской области";

постановление от 19.06.2023 № 2180-па "О внесении изменений в муниципальную программу "Поддержка отдельных категорий граждан, нуждающихся в улучшении жилищных условий, на территории Тосненского района Ленинградской области".

С этими документами можно также ознакомиться на сайте газеты "Тосненский вестник" tosno-vestnik.ru.

**В свет вышел спецвыпуск газеты "Тосненский вестник" № 60 от 30 июня 2023 г.**

В нем опубликованы следующие документы администрации муниципального образования Тосненский район Ленинградской области:

постановление от 20.06.2023 № 2198-па "О внесении изменений в муниципальную программу "Развитие системы образования муниципального образования Тосненский район Ленинградской области";

постановление от 21.06.2023 № 2209-па "Об утверждении Порядка проведения инвентаризации земельных участков и мест захоронений на общественных кладбищах, расположенных на территории Тосненского городского поселения Тосненского муниципального района Ленинградской области";

постановление от 22.06.2023 № 2229-па "Об образовании комиссии и утверждении программы по проверке готовности к отопительному периоду 2023–2024 гг. теплоснабжающих организаций и потребителей тепловой энергии на территории Тосненского городского поселения Тосненского муниципального района Ленинградской области";

постановление от 22.06.2023 № 2230-па "О внесении изменений в муниципальную программу "Развитие дорожного хозяйства и благоустройства территорий Тосненского городского поселения Тосненского муниципального района Ленинградской области";

постановление от 23.06.2023 № 2256-па "Об утверждении административного регламента по предоставлению администрацией муниципального образования Тосненский район Ленинградской области муниципальной услуги "Присвоение квалификационных категорий спортивных судей "спортивный судья третьей категории", "спортивный судья второй категории";

постановление от 26.06.2023 № 2260-па "О запрете посещения карьеров на территории муниципального образования Тосненское городское поселение Тосненского муниципального района Ленинградской области";

постановление от 27.06.2023 № 2270-па "О внесении изменений в постановление администрации муниципального образования Тосненский район Ленинградской области от 08.05.2019 № 713-па "Об утверждении схемы размещения нестационарных торговых объектов, расположенных на земельных участках, в зданиях, строениях и сооружениях, находящихся в государственной и муниципальной собственности на территории Тосненского городского поселения Тосненского района Ленинградской области";

постановление от 27.06.2023 № 2271-па "Об утверждении Правил заключения в электронной форме и подписания усиленной квалифицированной электронной подписью лица, имеющего право действовать от имени соответственно уполномоченного органа, исполнителя муниципальных услуг в социальной сфере, соглашений о финансовом обеспечении (возмещении) затрат, связанных с оказанием муниципальных услуг в социальной сфере в соответствии с социальным сертификатом на получение муниципальной услуги в социальной сфере.

С этими документами можно также ознакомиться на сайте газеты "Тосненский вестник" tosno-vestnik.ru.

Кадастровым инженером Яковлевой Т. В., № регистрации в государственном реестре лиц, осуществляющих кадастровую деятельность, – 22519, № квалификационного аттестата 78-12-638 от 26.09.2012г., 187000, г. Тосно, ул. Советская, д. 9б, оф. 15, tzarina111@yandex.ru, тел. 8-965-054-61-90; выполняются кадастровые работы в отношении земельного участка с КН 47:26:0301003:57, расположенного по адресу: Ленинградская область, Тосненский район, ГП Ульяновка, пос. Ульяновка, ул. Серова, д. 7. Заказчиком кадастровых работ является Мартемьянова Н. Д., почт. адрес: г. СПб., Колпино, ул. Тазаева, д. 9, кв. 11, конт. тел. +7-981-815-88-05. Собрание заинтересованных лиц по поводу согласования местоположения границы состоится по адресу: г. Тосно, ул. Советская, д. 9б, 2-й этаж, каб. 15 31.07.2023 г. в 11 часов. С проектом межевого плана земельного участка можно ознакомиться по адресу: г. Тосно, ул. Советская, д. 9б, 2-й этаж, каб. 15. Требования о проведении согласования местоположения границ земельного участка на местности принимаются с 30.06.2023 г. по 31.07.2023 г., обоснованные возражения о местоположении границ земельного участка после ознакомления с проектом межевого плана принимаются с 30.06.2023 г. по 31.07.2023 г. по адресу: г. Тосно, ул. Советская, д. 9б, 2-й этаж, каб. 15. Смежные земельные участки, с правообладателями которых требуется согласовать местоположение границы: Ленинградская область, Тосненский район, ГП Ульяновка, ул. Кирпичная, д. 22 с КН 47:26:0301003:83 и ГП Ульяновка, ул. Кирпичная, д. 24 с КН 47:26:0301003:215. При проведении согласования местоположения границ при себе необходимо иметь документ, удостоверяющий личность, а также документы о правах на земельный участок (часть 12 ст. 39, часть 2 ст. 40 Федерального закона от 24 июля 2007 г. № 221-ФЗ "О кадастровой деятельности").

## ИЗВЕЩЕНИЕ О ПРОВЕДЕНИИ СОБРАНИЯ О СОГЛАСОВАНИИ МЕСТОПОЛОЖЕНИЯ ГРАНИЦЫ ЗЕМЕЛЬНОГО УЧАСТКА

Кадастровым инженером ИП Мартьянов Андрей Юрьевич (номер регистрации в государственном реестре лиц, осуществляющих кадастровую деятельность, – 10727, почтовый адрес: ЛО Тосненский район, г. Тосно, ул. Советская, д. 9б, офис 4; адрес электронной почты: Andre-marti@yandex.ru; контактный телефон 8-921-361-07-03; № квалификационного аттестата 47-11-0113) выполняются кадастровые работы в отношении земельного участка, расположенного по адресу: Ленинградская область, Тосненский район, массив "Поркузи", СНТ "Озерки", уч. 21 КН:47:26:0213001:27. Заказчиком кадастровых работ является: Филиппов Евгений Юрьевич (СПб, пр. Кузнецова, д. 12, кор .1, кв. 205, тел. 8-905-210-77-91). Собрание по поводу согласования местоположения границы состоится по адресу: г. Тосно, ул. Советская, д. 9б, офис 4. 30.07.2023 г. в 11 часов. С проектом межевого плана земельного участка можно ознакомиться по адресу: г. Тосно, ул. Советская, д. 9б, офис 4. Требования о проведении согласования местоположения границ земельных участков на местности принимаются с 30.06.2023 г. по 30.07.2023 г., обоснованные возражения о местоположении границ земельных участков после ознакомления с проектом межевого плана принимаются с 30.06.2023 г. по 30.07.2023 г. по адресу: г. Тосно, ул. Советская, д. 9б, офис 4. Смежные земельные участки, с правообладателями которых требуется согласовать местоположение границы: Ленинградская область, Тосненский район, массив "Форносово", СНТ "Луч", уч. 120 и массив "Форносово", СНТ "Корвет", уч. 22. При проведении согласования местоположения границ при себе необходимо иметь документ, удостоверяющий личность, а также документы о правах на земельный участок (часть 12 статьи 39, часть 2 статьи 40 Федерального закона от 24 июля 2007 г. № 221-ФЗ "О кадастровой деятельности).

Уважаемый **Николай Васильевич!**

Поздравляем Вас с новым витком в творческой деятельности и ждем фото всех участников мероприятия со смотровой площадки.

**ВЫКУП АВТО**

**Покупаем отечественные и импортные автомобили: битые, гнилые, сгоревшие... в любом состоянии. Оплата сразу. Вывоз наш. Поможем с утилизацией вашего авто. Тел. 8-953-345-17-45.**

**Куплю** автомобили (целые, битые, кредитные). Тел. 8-921-952-77-07.

**Куплю мотоблок,** можно неисправный. Тел. 8-911-121-60-22.

**Куплю** квартиру, комнату. Тел. 8-931-538-90-33.

**Куплю** участок, можно с домом. Тел. 8-953-140-41-52.

**ХОСТЕЛ для строительных бригад. Тел. 8-950-227-24-42.**

**Сниму** дом, квартиру. Тел. 8-953-140-41-52.

**Продается** дом пл. 240 кв. м, природный газ, вода, свет 15 кВ, участок 11 соток. Тел.: 8-911-295-97-92, 8-958-176-94-02.

**ПРОДАЕТСЯ** хороший конский **навоз** в мешках и **подстилка** из-под с/х животных. Помощь в доставке, разгрузке. Постоянным клиентам **скидка. Тел. 8-911-918-25-05,** Алексей.

**Сантехник/Электрик. Тел. 8-911-746-00-04.**

**Мастер на час: сантехработы, электрика, мелкий ремонт, установка замков. Т. 8-951-684-12-44.**

**Плиточник /Плотник. Тел. 8-921-951-52-36.**

**Печник:** ремонт, кладка печей. Тел. 8-911-010-36-76.

**РЕМОНТ ХОЛОДИЛЬНИКОВ**

**Обращаясь к нам для выполнения ремонта, вы получите:**

– гарантию качества на все виды работ,

– быстрое устранение неисправностей любой сложности,

– выезд специалиста на дом,

– доступные цены.

**Тел. 8-911-769-66-55**

**УЗНАТЬ ПОДРОБНЕЕ:**

https://vk.com/morozsanktpeterburg

**Строительство, все виды работ. Кровля, фундаменты, венцы, балки, полы, стены, покраска. Смета, замер бесплатно. Скидки. Тел. 932-06-61.**

**Производим демонтаж любых построек, вывоз мусора, спил сложных деревьев, покос травы, строительство хозпостроек. Тел. 8-981-883-09-73.**

**Демонтаж домов, бань, веранд, печей. Тел. 8-911-216-73-33.**

**За достоверность рекламы ответственность несет рекламодатель**

**ПАО "Россети Ленэнерго"**

Выплаты работникам, добровольно заключившим контракт на военную службу:

1. Единовременная сумма выплаты (компания) 500000 руб.

2. Единовременная федеральная денежная выплата (федеральная выплата) 195000 руб.

3. Единовременная материальная помощь при заключении контракта (правительство С.-Пб.) 500000 руб.

4. Ежемесячная выплата от 204000 руб.

5. Официальное трудоустройство.

**Телефон 8 (813-61) 222-73.**

**Песок, щебень, земля, торф, грунт, экскаватор.** Тел.: 8-904-601-61-50, 8-965-084-37-71.

**Дрова** колотые, неколотые, навоз, песок, щебень. Доставка бесплатная. Кубатура честная.

Тел.: **8-906-244-97-49**, **8-960-255-53-56**, Владимир.

**ПИЛОМАТЕРИАЛЫ С ДОСТАВКОЙ**

**по Тосненскому району**

- **доска**
- **брус**
- **вагонка**
- **шпунт**
- **имитация бруса**
- **дрова пиленые колотые**
- **горбыль**

**8 (911) 281-60-40**

**ДРОВА. Доставка, укладка в поленницу, пенсионерам скидка. Тел. 8-906-225-61-37, Антон.**

**Песок, щебень, земля, навоз, торф, дрова** колотые, пиленые, а/м ЗИЛ. Тел. 8-964-385-04-84.

**ЗИЛ. Песок, навоз, земля, торф, дрова, щебень. 8-911-934-53-41.**

**Песок, щебень, торф, земля, грунт. Услуги экскаватора.** Тел.: 8-921-556-56-08, 8-921-594-94-98.

**ТРЕБУЮТСЯ ВОДИТЕЛИ кат. Е на межгород и АВТОСЛЕСАРИ грузовых машин, з/плата высокая, без задержек. Тел. 8-921-869-43-81.**

**Студенческий билет,** выданный ГБПОУ ЛО "Лисинский лесной колледж" на имя Петруса Даниила Артуровича, **считать недействительным.**

**Студенческий билет,** выданный ГБПОУ ЛО "Лисинский лесной колледж" на имя Берестнева Святослава Олеговича, **считать недействительным.**

**В цех по переработке текстильных материалов** (дер. Новолискино) срочно требуется

**ОПЕРАТОР-МЕХАНИК**

Официальное трудоустройство

*Сменный график. Заработная плата от 60 000 руб.*

По всем вопросам звоните: +7 921 332 14 76

Кадастровым инженером Филипповой Натальей Федоровной, кв. аттестат № 47-13-0585 от 26.12.2013 года, номер регистрации в государственном реестре лиц, осуществляющих кадастровую деятельность, – 29003, ЛО, г. Тосно, пр. Ленина, д. 50, каб. № 7, тел. 8 (921) 872-78-05, ssww@mail.ru, в отношении земельного участка, расположенного по адресу: Лен. область, Тосненский р-н, ГП Форносово, ул. Ручейная, д. 8, выполняются работы по уточнению местоположения границ земельного участка с кадастровым номером 47:26:0109003:25. Заказчиком работ является Костюнина Л. Л., тел. 8-911-992-46-34, г. СПб, пр. Кронверкский, д. 69, кв. 20. Собрание заинтересованных лиц по поводу согласования местоположения границы состоится по адресу: г. Тосно, пр. Ленина, д. 50, каб. № 7 31 июля 2023 г. в 11 часов. С проектом межевого плана земельного участка можно ознакомиться по адресу: г. Тосно, пр. Ленина, д. 50, каб. № 7. Возражения по проекту межевого плана и требования о проведении согласования местоположения границ земельного участка на местности принимаются с 30.06.2023 г. по 31.07.2023 г. по адресу: г. Тосно, пр. Ленина, д. 50, каб. № 7. Смежный земельный участок, с правообладателем которого требуется согласовать местоположение границы: Лен. обл., Тосненский р-н, ГП Форносово, ул. Ручейная, д. 6 (КН 47:26:0109003:7). При проведении согласования местоположения границ при себе необходимо иметь документ, удостоверяющий личность, а также документы о правах на земельный участок.

**ИЗВЕЩЕНИЕ О ПРОВЕДЕНИИ СОБРАНИЯ О СОГЛАСОВАНИИ МЕСТОПОЛОЖЕНИЯ ГРАНИЦЫ ЗЕМЕЛЬНОГО УЧАСТКА**

Кадастровым инженером Силенко И. В., № регистрации в государственном реестре лиц, осуществляющих кадастровую деятельность, – 18427, аттестат 47-11-0340 от 29.12.2011, 187000, г. Тосно, ул. Советская, д. 9в, оф. 40, togis777@mail.ru, тел. 8 (813-61) 289-34; в отношении земельного участка, расположенного по адресу: Российская Федерация, Ленинградская область, Тосненский район, у д. Нурма, массив "Полевой", участок № 30, выполняются кадастровые работы по уточнению местоположения границы и площади земельного участка с кадастровым номером 47:26:0000000:40241. Заказчиками работ являются Рыжова Т. И., почт. адрес: д. Нурма, д. 23, кв. 71, конт. тел. 8-905-264-57-38, и Лемешова Н. М., почт. адрес: д. Нурма, д. 23, кв. 70, конт. тел. 8-911-814-21-78. Собрание заинтересованных лиц по поводу согласования местоположения границы состоится по адресу: г. Тосно, ул. Советская, д. 9в, 2 этаж, каб. 40 30.07.2023 г. в 11 часов. С проектом межевого плана земельного участка можно ознакомиться по адресу: г. Тосно, ул. Советская, д. 9в, 2 этаж, кабинет 40. Требования о проведении согласования местоположения границ земельного участка на местности принимаются с 30.06.2023 г. по 30.07.2023 г., обоснованные возражения о местоположении границ земельного участка после ознакомления с проектом межевого плана принимаются с 30.06.2023 г. по 30.07.2023 г. по адресу: г. Тосно, ул. Советская, д. 9в, 2 этаж, кабинет 40. Смежный земельный участок, с правообладателем которого требуется согласовать местоположение границ: у д. Нурма, массив ''Полевой'', уч. 29 с КН 47:26:0501001:157. При проведении согласования местоположения границ при себе необходимо иметь документ, удостоверяющий личность, а также документы о правах на земельный участок (часть 12 ст. 39, часть 2 ст. 40 Федерального закона от 24 июля 2007 г. № 221-ФЗ "О кадастровой деятельности").

ОТВЕТЫ НА СКАНВОРД, ОПУБЛИКОВАННЫЙ В № 24

СТР. 22

СТР. 24

47 – материал подготовлен по заказу комитета по печати Ленинградской области.

Учредители: АНО "Редакция газеты "Тосненский вестник", комитет по печати Ленинградской области, администрация МО Тосненский район.

Газета выходит по пятницам

Мнения редакции и авторов не обязательно совпадают

Газета зарегистрирована Управлением Федеральной службы по надзору в сфере связи, информационных технологий и массовых коммуникаций по Санкт-Петербургу и Ленинградской области 22.04.2010. Свидетельство ПИ № ТУ 78-00573.

Адрес редакции и издателя: 187000, Ленинградская область, г. Тосно, пр. Ленина, 50.
Телефоны: главный редактор 2-50-13, отделы: общественно-политических проблем 2-50-13, сельского хозяйства 2-59-32, молодежный 2-59-32, социальных проблем 2-20-49, по связям с общественностью 2-56-19, компьютерной верстки 2-59-32, бухгалтерия 2-50-13, секретарь редакции, т/факс 2-22-37.

Главный редактор
Надежда МАКСИМОВА
e-mail: tosnovestnik@mail.ru
https://tosno-vestnik.ru

Отпечатано в типографии ООО "Типографский комплекс "Девиз". 195027, г. Санкт-Петербург, ул. Якорная, д. 10, корпус 2, литер А, помещение 44. Тираж 2800 экз. Заказ № ДБ-3179.
Время подписания номера в печать: 29 июня 2023 г., по графику – 14:00, фактическое – 14:00.

16+