МЕДИА #КОМАНДА 47

ТОСНЕНСКИЙ ВЕСТНИК

16+

19 мая
2023 года
№ 19 (15434)

Общественно-политическая газета Тосненского района
Издается с 1931 года

Квартет музыкальных сердец

Анастасия, Дарья, Валерия и Александра занимались в школе эстрадного искусства "Маленькие звездочки" тринадцать лет. Это были их счастливые годы

3 Срочно требуется КОРРЕКТОР

5 Полакомимся в "Лакомке"

ТВ-программа

Еще больше новостей на tosno-vestnik.ru
или в группе ВКонтакте vk.com/tosnovestnik
Телефон для рекламодателей 8 (813-61) 2-22-37

4 630087 960018

Следующий номер газеты выйдет в пятницу, 26 мая

ПАМЯТЬ

Разговоры о важном

Вице-губернатор Ленинградской области Николай Емельянов провел в Тосненской школе № 3 урок мужества. Говорили и о Великой Отечественной войне, вспоминая ее героев, и о том, что происходит в современном мире сегодня.

Традиционная всероссийская акция "Бессмертный полк" в нынешнем году проходила в новом формате, в том числе в школах. Ученики приносили на уроки портреты своих родственников, участвовавших в Великой Отечественной войне, рассказывали о судьбах своих прадедушек и прабабушек. Эти рассказы по-детски просты, но в то же время очень важны. Как и разговоры о том, какой ценой досталась нашей стране победа над фашизмом.

Открытые уроки мужества, посвященные Бессмертному полку, прошли во всех школах Ленинградской области по инициативе губернатора региона Александра Дрозденко. Сам Александр Юрьевич 5 мая побывал в Муринском центре образования № 2.

– Для меня, как и для любого жителя России, для любого, кто родился и жил в СССР, Бессмертный полк – это дань памяти и уважения героям своей семьи, тем, кто встал на защиту Родины, не жалея своей жизни, отдавая все, что было, – отметил Александр Дрозденко в общении со школьниками. – Кто-то бился за победу на фронте, кто-то за эту победу боролся в тылу, кто-то в блокадном Ленинграде, кто-то в партизанских отрядах, кто-то оказался в концентрационном лагере или был угнан в фашистское рабство. 9 Мая – это самый важный, самый главный народный праздник нашей страны. Память о Великой Победе – генетическая, она проходит через все поколения.

С визитом в Тосненском районе в этот же день побывал заместитель председателя правительства Ленинградской области по социальным вопросам Николай Емельянов. Он отправился на урок в Тосненскую школу № 3. Вместе с вице-губернатором в гости к десятиклассникам пришли заместитель главы администрации Тосненского района Илья Тычинский и председатель комитета образования Валентина Запорожская. Гостей встречал директор школы Александр Наумов.

Между школьниками и вице-губернатором состоялся открытый разговор. Николай Петрович рассказал о себе и о своей биографии, поговорил со школьниками о важности сохранения исторической памяти, о великом подвиге нашего народа. Говорили и о Великой Отечественной войне, вспоминая ее героев, и о том, что происходит в современном мире сегодня.

Участники встречи вспомнили о тех памятных местах в Ленинградской области, которые связаны с событиями Великой Отечественной войны и блокады Ленинграда. Это, конечно же, Дорога жизни, музей авиаторов во Всеволожске, музей "Прорыв" в Кировском районе, мемориальный комплекс в деревне Астрачи Бокситогорского района. Было отмечено, что еще одна точка притяжения появилась совсем недавно в Тосненском районе – в Любани открыли монумент в память о военных журналистах, воевавших и павших на полях сражений в Ленинградской области.

Ребята задавали вице-губернатору свои вопросы. Их интересовало, как в ближайшее время в регионе будет проводиться молодежная политика, социальное волонтерство, затронули кадровый вопрос. Николай Емельянов предложил молодым людям активнее пользоваться теми возможностями, которые могут предложить в регионе в плане обучения в различных вузах.

В конце встречи вспомнили выпускника Тосненской школы № 3 Андрея Лапина, который погиб, выполняя свой долг в зоне проведения специальной военной операции. В школе планируют установить мемориальную доску с его фамилией.

Иван СМИРНОВ

ЛЕТНИЕ ПЛАНЫ

В городе большой ремонт

В нашем городе стартовали масштабные работы по благоустройству. Об этом на своей странице в социальной сети "ВКонтакте" рассказал глава администрации Тосненского района Андрей Клементьев.

"По многим из этих объектов будет отзыв: "Наконец-то!", – пишет Андрей Геннадьевич. – На прошлой неделе начались работы на проспекте Ленина, 34 у почтового отделения и офиса "Ростелекома", а также на проспекте Ленина от дома 29 до дома 43 и на улице Коллективной. На днях стартовали работы на проспекте Ленина у домов 23 и 23а (дворовая территория), на Октябрьской улице (вторая часть ремонта автодороги), на центральной детской площадке. Также на улице Радищева (от шоссе Барыбина до улицы Советской), на улице Куйбышева, в проездах под путепроводом шоссе Барыбина (улица Боярова и улица Вокзальная) и в проезде к скверу 50-летия города Тосно (проезд к МФЦ от улицы Советской)".

Уважаемые жители города Тосно! Просим вас внимательно ознакомиться с адресами ремонтных работ и в соответствии с этим планировать свои маршруты. В случае отсутствия альтернативных путей на строительных площадках следует соблюдать максимальную осторожность и внимательность.

Иван СМИРНОВ

Голосование в разгаре

У жителей Ленинградской области осталось две недели, чтобы выбрать проект благоустройства, который реализуют в 2024 году.

На портале 47.gorodsreda.ru – дизайн-проекты парков, скверов, аллей, бульваров, площадей, набережных в 29 городах региона. До 31 мая жители могут проголосовать за любой из них. Поддержанные варианты благоустройства будут воплощены по федеральному проекту "Формирование комфортной городской среды" нацпроекта "Жилье и городская среда", инициированного президентом России Владимиром Путиным.

По словам заместителя председателя правительства Ленинградской области Евгения Барановского, голоса за свой проект на портале 47.gorodsreda.ru отдали уже больше 87 тысяч человек. Голосование продолжается, причем отдать свой голос можно не за одно общественное пространство. "Каждый должен знать, что у него есть выбор", – сказал он.

В пятерку наиболее отличившихся в голосовании городов сейчас входят Луга, Подпорожье, Сосновый Бор, Отрадное и Пикалево. Менее активно жители пока голосуют в Лодейном Поле, Новом Девяткино, Мурино, Кудрово и Сясьстрое.

ТОСНО – 60 ЛЕТ: НАШ БРЕНД

ФК "Тосно" возвращается!

Футбольный клуб "Тосно" двумя победами стартовал в чемпионате Ленинградской области. С шестью очками возрожденная после пятилетнего перерыва команда возглавила турнирную таблицу.

Утром 13 апреля случилось то, чего фанаты и болельщики футбольного клуба "Тосно" ждали почти пять лет. На официальной странице команды в социальной сети "ВКонтакте" появилась запись с интригующим содержанием.

В сообщении говорилось, что при поддержке администрации Тосненского района и Тосненского городского поселения, благодаря взаимодействию руководства ФК "Тосно" и МКУ СДЦ "Атлант" были достигнуты соглашения, при которых все детско-юношеские команды, мужская команда и команда ветеранов будут выступать во всех официальных соревнованиях, проводимых под эгидой Российского футбольного союза под единым названием, а также использовать бренд ФК "Тосно". Проще говоря, клубу возвращается его название, возвращается в игру и сам клуб.

– В сезоне 2023 года все наши команды без исключения примут участие в чемпионате, первенстве и Кубке Ленинградской области по футболу. А мужская команда дополнительно примет участие в Кубке регионов, чемпионате и Кубке СЗФО, – эти два предложения словно бальзам на душу каждому поклоннику черно-белых.

Перед стартом в чемпионате Ленинградской области команда с переменным успехом успела сыграть несколько товарищеских матчей, а также приняла участие в Кубке регионов Северо-Запада, но тут неудачно – из восьми участников команда заняла седьмое место.

6 мая стартовал чемпионат Ленинградской области. В этом году в турнире принимают участие десять команд, которые сыграют между собой в два круга. Понять, на что способен "Тосно", пока не просто. Команда очень молодая, футболисты вместе собрались совсем недавно, а потому очень многое будет зависеть от тренера. Возглавил тренерский штаб Вячеслав Матюшенко – один из тех, кто стоял у истоков ФК "Тосно".

В первом туре тосненцы встречались на выезде с новичками турнира – командой "СпортГрад". Игра удалась, удался и счет – 7:0 в пользу черно-белых. Дважды в игре отличился Михаил Попов, по одному мячу забили Адам Осмаев, Кирилл Фоменко, Иван Кузнецов, Александр Ширяев и Александр Зорин.

Второй тур чемпионата Ленинградской области прошел 13 мая. На поле стадиона "Надежда" в Никольском "Тосно" сыграл с одной из самых титулованных команд 47 региона – выборгским "Фаворитом". В начале игры преимуществом завладели черно-белые: забили быстрый гол, имели несколько возможностей увеличить счет. Затем игра выровнялась.

На первых минутах второго тайма соперник сравнял счет. Казалось, что преимущество перейдет к "Фавориту". Однако вовремя сделанные замены переломили ход игры в пользу "Тосно". Как следствие – хозяева забили два безответных мяча и создали немало голевых моментов. Счет – 3:1, а авторами мячей стали Адам Осмаев, Александр Ширяев и Алексей Березкин.

С шестью очками команда вышла на первое место в турнирной таблице. Столько же очков у СШ "Ленинградец". Тосненцы оказались выше благодаря лучшей разнице забитых и пропущенных мячей: 10:1 против 8:1. В третьем туре "Тосно" встретится с "Фосфоритом" из Кингисеппа. Игра пройдет 20 мая на стадионе "Форвард" в Кингисеппе 47

Иван СМИРНОВ

ХРАНИТЬ И ПОМНИТЬ

Из истории земли тосненской

Вышел в свет XXV выпуск Календаря юбилейных и памятных дат Тосненского района Ленинградской области 2023 года. Прокомментировать новое издание мы попросили заведующую сектором краеведения Тосненской центральной районной библиотеки Наталью Ющенко.

– Новый календарь "Хроника юбилейных и памятных дат Тосненского района Ленинградской области 2023 года" посвящен Году педагога и наставника, объявленному президентом Российской Федерации Владимиром Путиным, – рассказала Наталья Александровна. – Эта тема определила приоритеты издания. В него включены сведения о семи школах Тосненского района (их памятные даты), а всего выпуск содержит 115 дат, в том числе 66 персональных юбилеев педагогов, наставников, исторических лиц, наших заслуженных современников и перечень наиболее важных событий в экономике, социальной и культурной жизни района.

По словам Натальи Ющенко, в кратких справках к персоналиям представлены сведения о государственные деятелях, ученых, людях искусства и литературы, педагогах, краеведах, Героях Социалистического Труда и Героях Советского Союза, почетных гражданах. В числе памятных дат – годовщины событий Великой Отечественной войны, даты открытия организаций, школ, музеев, библиотек и памятников, создания творческих объединений, освящения храмов. Все они приведены в хронологической последовательности, а также дополнены портретами и иллюстрациями.

В оформлении Календаря использованы стихи местных поэтов, дана информация о новых книгах сектора краеведения районной библиотеки. Имеются оглавление, предметный и именной указатели. Дополнительно к этому выпуску "Хроники юбилейных и памятных дат Тосненского района" можно использовать выпуски календаря 2008, 2013 и 2018 годов.

В этом году календарь получился очень насыщенным, с развернутыми текстами и иллюстрациями. Обложка его также интересна и информативна. На ней представлены некоторые фотографии известных тосненцев, которые празднуют в этом году юбилеи. Многие из них попали в календарь впервые, среди них почетные граждане Тосненского района: Федор Кузьмич Седельник, Владимир Юрьевич Семенов, Татьяна Ивановна Поверенная. В этом году празднует свой юбилей настоятель храма Петра и Павла в Любани Евгений Кириллович Бабинцев. Пятидесятилетний юбилей отмечает в декабре и Дмитрий Анатольевич Козинов – режиссер-документалист, создатель фильмов о Героях Социалистического Труда – жителях Тосненского района.

Надо отметить, что в юбилейном выпуске Календаря представлена и Раиса Васильевна Тихомирова – наш главный краевед, почетный гражданин Тосненского района. Четверть века назад она начала составлять Календарь знаменательных и памятных дат Тосненского района.

В Год педагога и наставника мы хотели более подробно рассказать об истории школ-юбиляров, о преемственности поколений. Для этого пришлось основательно поработать, обратиться к архивным документам, почитать воспоминания первых учителей. В некоторых учебных заведениях есть школьные музеи, где большую работу по воспитанию у ребят чувства патриотизма, любви к своей малой родине проводят педагоги, руководители музеев, где работает школа юных экскурсоводов, представлена история Великой Отечественной войны, а также история самой школы.

При составлении Календаря нам пришлось основательно потрудиться и над биографиями некоторых художников, общественных деятелей, духовных лиц, над изучением истории наших храмов. Также требовалось уточнить историю предприятий, организаций, их правильное название и написание, согласовать тексты.

В результате получилось краеведческое пособие, в котором можно найти интереснейшие факты из истории тосненской земли. В заключение надо сказать, что в издании 2023 года 132 страницы текста, цветные иллюстрации, развернутые комментарии, оригинальное оформление, качественное полиграфическое исполнение. И потому новое издание может стать хорошим пособием по краеведению для наших читателей, его приятно подержать в руках, полистать. Составители альманаха – Раиса Тихомирова и Наталья Ющенко, редактор – Наталья Ковалевская, компьютерная верстка Ольги Уфимцевой, ответственная за выпуск – Оксана Платонова.

СРОЧНО ТРЕБУЮТСЯ!

"ТОСНЕНСКИЙ ВЕСТНИК" ПРИГЛАШАЕТ НА РАБОТУ

КОРРЕСПОНДЕНТА,

КОРРЕКТОРА

(желательно филолога, три выходных дня)

СПРАВКИ ПО ТЕЛЕФОНУ 8 (813-61) 2-50-13

ТОСНО – 60 ЛЕТ: ГОРОД В ОБЪЕКТИВЕ

Это было недавно, это было давно...

Уважаемые читатели! Присылайте ваши фото к нам в редакцию по электронной почте – и вы увидите себя, своих друзей, близких и свой Тосно на страницах нашей газеты. Адрес нашей электронной почты: tosnovestnik@mail.ru

ДЕТИ ВОЙНЫ

Мы жили за колючей проволокой

В 2013 году в Тосненской центральной районной библиотеке вышла в свет книга "Войной украденное детство", в которую вошли воспоминания бывших малолетних узников. В числе двадцати шести авторов сборника и уроженка Тосно Зоя Михайловна Мыльцева.

Родилась она в 1933 году, более двадцати лет работала в Тосненском универмаге, ветеран труда, награждена юбилейными медалями и медалью "За победу над Германией". В этом году Зое Михайловне исполнится 90 лет! Предлагаем вам ее короткий рассказ.

"Семья у нас была большая – папа с мамой и четверо детей. Старшей сестре Людмиле к началу войны исполнилось 14 лет, мне – 8, младшей сестре Алевтине – 2 года, а брату Евгению было всего 8 месяцев. Все мы родились в Тосно. Отец наш, Михаил Михайлович Смолин, работал в Ленинграде начальником электроподстанции на Сортировочной, а мама, Вера Яковлевна Смолина, была домохозяйкой, растила детей.

22 июня мы с тетей и двоюродной сестрой возвращались из Ленинграда в Тосно и на Московском вокзале услышали сообщение о начале войны... Помню, как во время бомбежки горели дома на Балашовке, где мы жили, а вскоре пришли немцы. Первыми шли эсэсовцы, одетые в черную форму, за ними ехали мотоциклисты. Людей выгоняли из укрытий – погребов, сараев – и занимали их дома.

В самом начале войны после бомбежки сгорел и наш дом, и мы жили у папиного брата. В его небольшом доме ютились в коридоре и маленькой кухоньке, а комнаты заняли немецкие и испанские солдаты. Отца заставили работать на лесопильном заводе, никаких денег или продуктов он за это не получал. Старшую сестру взяли на работу в пекарню, а мама стирала: немецкое белье – мылом, а наше – золой. Трудилась бесплатно.

К работам привлекались не только взрослые, но и подростки, с десяти лет. Они работали на строительстве дорог, стирали белье, заготавливали дрова. Я и младшая сестра ходили на полевую кухню к немцам: некоторые солдаты остатки своих порций из жалости выливали детям в котелки, мы приносили эту мешанину домой, а у мамы уже стояла на плите кастрюля с водой, она ждала, что мы ей принесем. Еще мы ходили к немецкой бойне, стоявшей на берегу реки. Рядом вырыли яму, в которую сбрасывали отходы, а мы вилами доставали их, мыли в речке и несли домой...

В сентябре 1942 г. начались уроки в школе на улице Октябрьской. Учились дети разного возраста, все в одной комнате, писали на обрывках бумаги и на обоях. Учебников не было. Помню, учительницу звали Екатерина Ивановна Румянцева. Эта школа просуществовала недолго, месяца полтора, так как находилась рядом с железной дорогой, которую часто бомбили. После одной из бомбежек от школы остались развалины...

В октябре 1943 года по домам прошли старосты и оповещали о том, что жителей вывезут из Тосно. Отказаться было нельзя, пришлось спешно собираться. На подводах нас довезли до станции, где посадили в грузовой вагон с нарами. Перед отправкой каждой семье дали хлеб. Ехали долго, на остановках варили еду, в основном картошку. Выходить разрешалось только взрослым под надзором охранников.

Сначала остановились в Эстонии, часть людей там выгрузили, оставшихся привезли в Латвию на станцию Приекуле. В комендатуре у всех сняли отпечатки пальцев. Утром приехали хозяева с ближних хуторов, стали выбирать работников. Выбирали, конечно, наиболее работоспособных, а поскольку у нас было четверо детей и отец-инвалид, то нас не взяли, оставили на станции. Позже нашу семью разъединили: меня отправили на один хутор, где я пасла 13 овец и 3 коров, а было мне тогда всего 10 лет. Старшую сестру отправили на другой хутор, а мама с папой и маленькие брат с сестрой жили отдельно от нас. Работали они и в поле, и по хозяйству. Рабочий день длился с пяти утра и до позднего вечера, для отдыха отводилось немного времени. Но все же нас поддерживало то, что хозяева хорошо относились к своим работникам и кормили нас за одним столом вместе с собой.

В сорок четвертом, когда подходили наши войска, всех перевезли под охраной солдат с собаками в город-порт Лиепая, чтобы отправить в Германию. Там тоже много работали. Мы, дети, убирали берег моря от мусора. Голодали. Старшая сестра работала санитаркой в госпитале, откуда приносила картофельные очистки. Мы и этому были рады.

Освобождения дождались в Лиепае, а в июне 1945 года мы вернулись в Тосно, где было все разбито, а вокзал разрушен. Нас на два года приютил папин брат. Позже переехали в отремонтированный дом дедушки вместе с другими родственниками отца. Там нас проживало 15 человек. Для освещения использовали керосиновые лампы, свечи, дрова возили на саночках. После войны мы, переростки, пошли в школу. Классы тогда были переполнены. Из учителей помню очень хорошую и добрую Александру Сидоровну Пучкову. Нас, насильно вывезенных в Прибалтику и Германию, презрительно называли предателями, что, конечно, было обидно.

В Тосно я окончила шесть классов средней школы и в 17 лет пошла на работу. После учебы в школе рабочей молодежи окончила техникум советской торговли, работала товароведом в Ленинграде на оптовой базе Росгалантереи. Когда у меня родился сын, перешла на работу в Тосненский универмаг, где и проработала в должности заместителя директора до выхода на пенсию в 1988 году".

ДЛЯ ВАС, СЛАДКОЕЖКИ

Полакомимся в "Лакомке"

Ура! В городе Тосно у железнодорожного вокзала открылась кондитерская "Лакомка".

Никольские кондитеры предлагают вам, тосненские сладкоежки, большой ассортимент своей замечательной и известной даже за пределами Тосненского района продукции: торты, пирожные, караваи, пышные пироги на любой вкус, булочки с маком и глазурью, которые буквально тают во рту. А еще тут есть зефир, леденцы на палочке и ароматный кофе.

Словом, заходите – не пожалеете. А если отведаете "Лакомки" – фирменного торта никольских пекарей – то, поверьте, и вовсе станете завсегдатаем этой кондитерской.

#СУББОТНИК47

330 тысяч ленинградцев

2400 территорий и 328 тысяч участников – #субботник47 в Ленинградской области прошел при самой активной поддержке жителей, сообщает пресс-служба областного правительства.

Комитет по ЖКХ Ленинградской области подвел предварительные итоги весенних субботников. С 10 апреля в регионе наводили порядок на общественных территориях – в парках, на набережных, во дворах, в лесах. Накануне Дня Победы, с середины апреля до 8 мая, было приведено в порядок 735 памятных мест: мемориалов, памятников, воинских захоронений.

Всего в Ленинградской области прошло больше 2400 субботников, в них приняли участие 328 870 человек. 1326 из них – сотрудники администрации региона, 13 122 – работники подведомственных организаций.

"Большое спасибо всем ленинградцам, кто принял участие в субботниках. Особо отмечу, что на субботниках работали волонтеры – они рассказывали жителям о дизайн-проектах, за которые можно проголосовать на 47.gorodsreda.ru до 31 мая. Поддержанные жителями проекты предстоит воплотить в 2024 году по проекту "Формирование комфортной городской среды" нацпроекта "Жилье и городская среда", инициированного президентом России Владимиром Путиным", – прокомментировал губернатор Ленинградской области Александр Дрозденко.

Новшеством 2023 года стала интерактивная карта субботников, на которой можно было отметить свой субботник или с ее помощью присоединиться к какому-либо из них.

Весенняя уборка в регионе продолжается: с 19 мая в преддверии X Невского международного экологического конгресса в Ленинградской области пройдут акции по очистке лесов и берегов водоемов.

Ленинградский РЕГИОН

события факты комментарии

НОВОСТИ-47

Праздник всей России

К юбилею полного освобождения Ленинграда от фашистской блокады в Ленинградской области появятся общенациональный мемориал и новые исторические музеи, а в московском метрополитене запустят тематический поезд.

Об этом губернатор Ленинградской области Александр Дрозденко рассказал в Москве на заседании оргкомитета по подготовке и проведению празднования 80-летия полного освобождения Ленинграда от фашистской блокады.

Главным событием юбилея станет открытие мемориала жертвам геноцида в Гатчинском районе в январе 2024 года. "Работы на площадке будущего мемориала идут полным ходом", – отметил Александр Дрозденко. Говоря о модернизации мемориально-ландшафтного комплекса "Дорога жизни", глава региона предложил использовать дорогу как главный смысловой символ.

Работы по модернизации историко-культурного пространства начнутся с капитального ремонта 38–44 километра Дороги жизни. В числе готовящихся обновлений – создание светового оформления на мемориале "Разорванное кольцо" и блиндаже (узел связи "Тройка-1"). Также в Ленинградской области планируется открыть три новых культурных пространства – музей тыла в Сомино, музей Ладожской флотилии в Новой Ладоге и музей в Невской Дубровке.

Кроме того, правительство Ленинградской области договорилось с правительством Москвы о запуске в московском метрополитене тематического поезда, посвященного 80-летию прорыва и снятия блокады Ленинграда, а также работе блокадной Дороги жизни. Поезд планируется запустить 8 сентября – в день начала блокады Ленинграда.

Право на правду

Как противостоять попыткам фальсификации и переписывания истории? Об этом говорил губернатор Ленинградской области Александр Дрозденко на площадке XI Петербургского международного юридического форума.

Обсуждение, которое модерировал глава Российского военно-исторического общества Владимир Мединский, прошло на панельной сессии "Право на историческую правду и борьба с фальсификацией истории".

По мнению главы 47 региона, противодействие фальсификации истории должно разворачиваться сразу в нескольких плоскостях. "В юридическом плане важную роль сыграли недавние судебные процессы, признавшие факт геноцида мирных граждан в годы Великой Отечественной войны на территории Ленинградской области и Санкт-Петербурга. В судебных заседаниях участвовали ветераны, дети войны, узники нацизма, поисковики. Их свидетельства вошли в документы, которые доказали факт геноцида советского народа, ленинградцев в годы блокады и оккупации. Не менее важно издание книг, наполнение правдой интернет-ресурсов и, конечно, памятники. Где-то их сносят, а мы будем, наоборот, их устанавливать, чтобы напоминать о том, что происходило в страшные годы Великой Отечественной войны, – сказал Александр Дрозденко.

Губернатор Ленинградской области поблагодарил Российское военно-историческое общество и Российское историческое общество, которые инициировали создание мемориала жертвам геноцида, который установят в Гатчинском районе Ленинградской области. Александр Дрозденко также отметил, что для сохранения исторической правды требуется больше оцифровывать архивные документы, открывать к ним доступ широкой общественности.

Квесты, спорт и фестивали

В Ленинградской области пройдет месячник антинаркотической направленности и повышения популярности здорового образа жизни у молодежи.

26 мая в регионе стартует целая череда мероприятий, подготовленных для популяризации здорового образа жизни в молодежной среде и развития физического и творческого потенциала юных ленинградцев. В течение традиционного антинаркотического месячника, приуроченного к Международному дню борьбы с наркоманией, для детей, подростков и их родителей запланированы спортивные состязания, творческие конкурсы, квесты, открытые уроки, а также лекции и беседы.

В рамках месячника в регионе пройдут детские спортивные состязания "Спорт и жизнь", конкурсы рисунков и плакатов, лекции, круглые столы для школьников и их родителей, консультации для родителей по получению помощи в кризисных ситуациях. А еще будет электронная книжная выставка "Здоровый образ жизни с книгой", акция "Искусство против наркотиков", тематические смены "Патриотизм и служение" для подростков, находящихся в трудной жизненной ситуации, региональный фестиваль "Спортивное лето-2023".

Во время месячника будут работать телефоны доверия территориальных органов МВД России на районном уровне Ленинградской области.

Скрининг ради жизни

Малышам, родившимся с начала года в Ленинградской области, делают скрининг на генетические заболевания.

Программа раннего обследования помогает оперативно выявлять такие сложные заболевания, как муковисцидоз, спинальная мышечная атрофия, врожденный гипотиреоз, адреногенитальный синдром, первичные иммунодефициты – всего 36 наследственных патологий.

"Доля обнаруженных заболеваний невелика – всего два случая на более чем три тысячи исследований. Однако кому-то это спасет жизнь. И в первом, и втором случае диагнозы были подтверждены лабораторно, родители получили подробные консультации, врачи наблюдают детей. Эта программа очень важна, не случайно на нее выделяются бюджетные средства: на проведение тестирования в 2023 году в Ленинградской области из регионального бюджета направлено более 16 млн рублей и столько же из федерального", – подчеркнул зампредседателя правительства Ленинградской области Николай Емельянов.

Расширенный скрининг проводят на второй день после рождения ребенка. Сотрудники перинатального центра, роддома или больницы берут кровь из пяточки малыша. Процедура практически безболезненна и не травмирует ребенка 47

По материалам пресс-службы правительства ЛО
подготовила Надежда МАКСИМОВА

ПАРЛАМЕНТСКИЙ ДНЕВНИК

Компенсация за обслуживание

Депутаты областного парламента предлагают компенсировать затраты на техобслуживание газового оборудования.

Комиссией по жилищно-коммунальному хозяйству и топливно-энергетическому комплексу Заксобрания рассмотрен проект обращения к губернатору Ленинградской области по вопросу предоставления субсидий из областного бюджета на возмещение расходов по техническому обслуживанию внутридомового и внутриквартирного газового оборудования.

Авторы законопроекта предлагают изыскать возможность компенсации таких расходов за счет бюджета в отношении неработающих и одиноко проживающих граждан пенсионного возраста или инвалидов первой (второй) группы, достигших возраста 70 лет, в размере 50% , а для достигших 80-летнего возраста – 100% .

Вопросы техобслуживания внутридомового и внутриквартирного газового оборудования не раз поднимались на комиссии по ЖКХ и ТЭК. На внеочередном заседании ЗакСа 4 мая депутаты приняли обращение к председателю Государственной Думы Вячеславу Володину, предложив в два раза увеличить штрафные санкции за недобросовестное использование и содержание газового оборудования. Теперь парламентарии предлагают поддержать социально незащищенные категории граждан, для которых эти расходы крайне обременительны.

– Аналогичная льгота предусмотрена в Ленинградской области при уплате взносов за капитальный ремонт: для 70-летних одиноких неработающих граждан предоставляется 50-процентная скидка, для 80-летних – 100-процентная. Инициатива возникла из обращений пожилых людей, которые приходят на прием и просят поддержки. Для них пенсия является единственным источником дохода и любые дополнительные траты непосильны, – пояснил суть председатель постоянной комиссии по ЖКХ и ТЭК Михаил Коломыцев.

По итогам обсуждения проект обращения единогласно поддержан и будет вынесен на очередное заседание Законодательного собрания 31 мая.

Кроме того, комиссия рассмотрела в первом чтении разработанный правительством проект изменений в областной закон "Об отдельных вопросах организации и проведения капитального ремонта общего имущества в многоквартирных домах, расположенных на территории Ленинградской области". Законопроект предусматривает увеличение предельного срока региональной программы капремонта с 30 до 45 лет, а также устанавливает дополнительные основания для актуализации (внесения изменений) программы капремонта. Законопроект будет вынесен на заседание областного парламента.

По материалам пресс-службы Закса

МОЛОДЫЕ ТАЛАНТЫ

К музыке любовь…

Традиционный концерт выпускников школы эстрадного искусства "Маленькие звездочки" прошел в Тосненском дворце культуры.

В прошлом году школа отметила свой 30-летний юбилей. Основатель и бессменный художественный руководитель "Маленьких звездочек" – Елена Бондаренко.

Сегодня в этом образцовом детском коллективе занимаются вокалом, актерским мастерством, хореографией, изобразительным искусством около 200 детей в возрасте от 3 до 17 лет.

"Маленькие звездочки" – непременные участники городских и районных мероприятий, а уж всех их наград и не перечислишь. Среди учеников – обладатели премии Президента Российской Федерации, губернатора Ленинградской области, Законодательного собрания, лауреаты конкурсов "Дорога звезд", "Голоса России", "Восходящая звезда" и многих других.

Команда солистов и ансамблей школы эстрадного искусства была признана лучшей в финале Международного конкурса детского и юношеского творчества "Имена России", который проходил в 2021 году в Ростове-на-Дону. Все воспитанники "Маленьких звездочек" стали лауреатами различных степеней, а вокальная группа "7", Даниил Минько и Анна Волкова получили Гран-при из рук председателя жюри, народной артистки РФ Аниты Цой.

Недавно "Маленькие звездочки" вновь покорили жюри на Международном конкурсе-фестивале "Открытые страницы" в Нижнем Новгороде. Ансамбль "Семь радуг" стал лауреатом I степени и получил специальный приз-грант за участие в конкурсе в Великом Новгороде.

За три десятка лет в школе эстрадного искусства сложилось много хороших традиций: совместные с родителями и педагогами поездки на творческие конкурсы, отдых в летних творческих оздоровительных лагерях, проведение ежегодных конкурсов ("Сказочно талантливые дети города Тосно" и "Две звезды"), постановки новогодних детских мюзиклов.

Еще одна замечательная традиция – концерты выпускников. К ним ребята готовятся на протяжении года, стараются в одном своем выпускном концерте показать все то, чему они научились за долгие 10–13 лет занятий. В таких концертах участвуют все ансамбли и солисты школы, а также приглашенные танцевальные, театральные, цирковые коллективы.

Вот и на этот раз это было настоящее яркое музыкальное шоу – со спецэффектами, светомузыкой, красиво поставленными номерами. В концерте приняли участие ансамбль танца "Непоседы", творческая мастерская Art House, танцевальный центр TOSNO-STYLE, коллектив Street Dance, ансамбль бального танца "Ника". Как и всегда, в большом концертном зале Тосненского дворца культуры не было свободных мест.

Но, конечно, все внимание на концерте было приковано к выпускницам. Анастасия Корчагина, Дарья Рубанова, Валерия Солдатова и Александра Курилова занимались в школе эстрадного искусства тринадцать лет. Как признались девушки, это были счастливые, наполненные творчеством годы. В "Маленьких звездочках" прошло их детство, они взрослели, учились, дружили. Длинный путь – от первых шагов на сцене до большого выпускного концерта – они прошли вместе со своими любимыми педагогами. Всегда поддерживали девушек родители и друзья.

Поездки, концерты, конкурсы, репетиции… Тринадцать лет пролетели незаметно, и вот настал самый важный в их жизни концерт – выпускной. В этот день в исполнении Анастасии, Дарьи, Валерии и Александры прозвучали и шлягеры пятидесятых-шестидесятых годов, и современные хиты, и детские песни. В зале звучали аплодисменты и крики "браво!".

Завершились занятия в "Маленьких звездочках", прошел выпускной концерт, но в сердцах выпускниц осталось главное – любовь к музыке. А это на всю жизнь!

Светлана ЧИСТЯКОВА
Светлана ШИЯНОВА

ПРАВОСЛАВИЕ

Вознесение Господне

Вознесение Господне – один из ключевых праздников, которые посвящены событиям евангельской истории. Это переходящий праздник, который зависит от даты празднования Пасхи и принадлежит к числу так называемых господских праздников, то есть относящихся к Господу Иисусу Христу. В этом году Вознесение будет отмечаться 25 мая.

В этот день мы вспоминаем события, произошедшие через сорок дней после того, как Иисус Христос был распят на кресте и воскрес. После Воскресения Спаситель не один раз являлся своим ученикам, укрепляя их веру и готовя к сошествию Святого Духа на них – к Пятидесятнице. В день Вознесения Господь собрал апостолов в Вифании, на горе Елеон. Христос благословил их и, как был, во плоти, вознесся на небо.

В день Вознесения наш Господь Иисус Христос наставляет все человечество и каждого из нас. И делает это через своих учеников – апостолов. Именно они стали свидетелями того, как Спаситель вознесся на небо спустя сорок дней после своего Воскресения.

Когда Господь в течение сорока дней является своим ученикам после креста и Воскресения, он тем самым укрепляет их веру, дает им опору, надежду на грядущее Царствие Небесное. А Вознесением Господь как бы ставит точку в деле домостроительства нашего Спасения. Он как Человек, в своей человеческой телесности, возносится на Небо. Таким образом, Его подвиг искупления оканчивается – человек возвращен на Небо! Господь как бы ставит точку, но не оставляет апостолов, а значит, и всех нас, одних. Христос говорит, что, если мы сердцем примем Вознесение, он пошлет Духа Святого, который утешит нас. Это утешение – в празднике Пятидесятницы, который Церковь отмечает через несколько дней после Вознесения.

В день праздника можно посетить богослужение в храме святых Петра и Февронии г. Тосно (ул. Островского, 2). Начало ранней литургии в 7.00, начало поздней – в 9.30. А также можно посетить богослужение в храме святителя Николая Чудотворца поселка Строение. Начало богослужения в 9.00.

Иерей Кирилл ВАСИЛЬЕВ,
священник храма
Петра и Февронии г. Тосно

ВЫСТАВКИ

Памяти художника

В Форносовском доме культуры прошла выставка картин художника Олега Попова.

Олег Владимирович был членом Союза художников России, членом-корреспондентом Петровской академии наук и искусств, профессором Международной Славянской академии. Его имя включено в энциклопедический словарь "Художники Петровской академии наук и искусств" и биографический словарь "Знаменитые люди Санкт-Петербурга". Он являлся участником 180 художественных выставок в стране и за рубежом. Его произведения находятся в галереях, музеях, частных собраниях и коллекциях более чем в 50 странах мира. Его работы можно увидеть в каталогах "Изобразительное искусство и народное творчество Ленинградской области", "Земля Тосненская", "Хлеб – всему голова", "Земля родная", "Отечество нам Царское Село...", "300 лет Царскому Селу. Юбилейная выставка", "Друзья мои, прекрасен наш союз!". Два года назад Олег Попов ушел из жизни.

20 лет жизни художника были связаны с поселком Форносово. Именно этот период, с 1980-го и до конца 90-х, был самым плодотворным в его творческой судьбе.

Его семья, друзья, коллеги и творческий коллектив Форносовского ДК организовали и провели для жителей поселка вечер памяти в честь их земляка-художника. На вечере прозвучали рассказы о его жизни и творческом пути, произведения любимых художником авторов: стихи и песни на слова Есенина, Рубцова, Заболоцкого, произведения Моцарта, Вивальди.

Было исполнено стихотворение Николая Рачкова, посвященное другу-художнику "Люблю я картины Олега Попова...", а дочь художника Юлия прочитала свое стихотворение, посвященное памяти отца.

Семья Олега Попова выражает искреннюю благодарность всем, кто принимал участие в организации выставки и проведении памятного вечера.

Мария ПОПОВА

СИЛЬНЫЕ ДУХОМ

Ими стоит гордиться

В Тосненском спортивно-культурном центре прошла районная спартакиада Всероссийского физкультурно-спортивного комплекса "Готов к труду и обороне".

Обмен опытом по пропаганде здорового образа жизни и совершенствованию с мастерства среди людей с инвалидностью – такова была главная задача этих состязаний. В спортзале встретились давние друзья и соперники: команда "Тосно ВОИ" и команда Центра социальной реабилитации инвалидов детства поселка Шапки. В составе команд было по 15 спортсменов. Они соревновались в баскетболе (штрафные броски), дартсе, настольном теннисе, шашках, а также сдавали нормы ГТО в прыжках с места вперед, метании теннисного мяча в цель, наклонах вперед в положении сидя на полу.

Мы восхищаемся нашими спортсменами с ограниченными возможностями здоровья – их активностью, стремлением достичь высоких результатов и победить. Главное, что они дружны, сильны духом, хотят быть крепкими и здоровыми. И в этом им помогает спорт. А специалисты отдела молодежной политики, физической культуры и спорта администрации Тосненского района помогли в организации соревнований, вдохновили спортсменов на победу! И вот они, результаты.

В дартсе среди женщин первой стала Татьяна Малютина из поселка Сельцо, второе место у Татьяны Бушмелевой из поселка Любань, третье – у Ирины Кротовой из Красного Бора. У мужчин первое место занял Роман Зубов (Тосно), второе – у Ивана Садуева (Ульяновка), третье – у Александра Хрисанова (Шапки).

В женском баскетболе первой стала Наталья Гребенева из Любани, второй – Ольга Ройко из поселка Любань, третьей – Татьяна Малютина из поселка Сельцо. У мужчин на первом месте был Леонид Татарченко (Тосно), на втором – Кирилл Баложкин (Шапки), на третьем – Роман Зубов.

В настольном теннисе среди женщин первое место присудили Елене Михайловой (Шапки), второе – Ольге Ройко. У мужчин лидировал Иван Садуев, вторым стал Павел Николаев (Шапки), третьим – Иван Гнидин (Тосно).

В соревнованиях по шашкам у женщин победила Вера Седых (Ушаки), второй стала Нина Захарова (Любань), третьей – Татьяна Бушмелева. У мужчин лучше всех сыграл Иван Садуев, на втором – и третьем местах были Роман Зубов и Леонид Татарченко 47

Светлана ЧИСТЯКОВА

Вера СЕДЫХ

ЗДРАВООХРАНЕНИЕ

Для здоровья детей

Все родители хотят, чтобы их дети были здоровы. Комплексное профилактическое обследование детей (профилактический осмотр) сохранит здоровье наших детей.

В рамках национального проекта "Развитие системы оказания первичной медико-санитарной помощи" и в соответствии с приказом Минздрава России от 10.08.2017 № 514н в Ленинградской области проводятся профилактические медицинские осмотры несовершеннолетних. Профилактические осмотры бесплатны по Территориальной программе обязательного медицинского страхования Ленинградской области.

Осмотр детей первого года жизни проводится ежемесячно, детей второго года жизни – 1 раз в 3 месяца, детей с 3 до 17 лет – ежегодно. Профилактические осмотры учеников осуществляются в образовательной организации (школа, гимназия) либо в медицинской организации (детской поликлинике) по месту жительства. Врач, ответственный за проведение профилактического осмотра, не позднее чем за пять рабочих дней до начала осмотра обязан обеспечить оформление информированного добровольного согласия несовершеннолетнего (его родителя или иного законного представителя) на проведение профилактического осмотра и вручить (направить) несовершеннолетнему (родителю или иному законному представителю) оформленное информированное согласие и направление на профилактический осмотр с указанием перечня осмотров врачами-специалистами и исследований, а также даты, времени и места их проведения.

Профилактические осмотры проводятся медицинскими организациями в объеме, предусмотренном перечнем исследований при проведении профилактических медицинских осмотров несовершеннолетних согласно приложению № 1 к приказу Минздрава России от 10.08.2017 № 514н.

Профилактические осмотры проводится в два этапа.

Первый этап включает проведение осмотров врачами-специалистами и выполнение исследований, включенных в Перечень в соответствии с возрастом ребенка. Второй этап проводится с целью дополнительного обследования и уточнения диагноза, проведения углубленного профилактического консультирования врачами-специалистами. На основании результатов профилактического осмотра ребенку определяют группу здоровья, медицинскую группу для занятий физической культурой, информацию о результатах профилактического осмотра направляют медицинским работникам образовательной организации, в которой обучается несовершеннолетний.

Родители или иные законные представители несовершеннолетних по вопросам прохождения профилактических осмотров могут обратиться:

в Северо-Западный филиал ООО "Страховая медицинская компания РЕСО-Мед": 8-800-200-92-04;

в филиал ООО "Капитал МС" в г. Санкт-Петербурге и Ленинградской области: 8-800-100-81-02;

в Санкт-Петербургский филиал АО "Страховая компания "СОГАЗ-Мед": 8-800-100-07-02.

Телефон горячей линии комитета по здравоохранению Ленинградской области 8 (812) 679-60-04, Территориального фонда обязательного медицинского страхования Ленинградской области – 8-800-100-00-13 (звонок бесплатный).

Пусть наши дети будут здоровы!

ПЕРСОНА

Многие ли могут гордиться тем, что всё в их жизни пребывает в гармонии — и работа, и семья, и мысли? Сомневаемся. Тем ценнее встречи с людьми, которые производят впечатление цельных и гармоничных. Таким человеком можно назвать Михаила Сидорова, генерального директора ООО «Энерго-Ресурс», члена Общественной палаты Приозерского района.

ЦЕЛЬНЫЙ ЧЕЛОВЕК

ПРЕДПРИНИМАТЕЛЬ ИЗ ПРИОЗЕРСКОГО РАЙОНА МИХАИЛ СИДОРОВ ВОШЁЛ В СПИСОК САМЫХ АКТИВНЫХ И УСПЕШНЫХ ПРОФЕССИОНАЛОВ РЕГИОНА ОТ ОБЩЕСТВЕННОЙ ПАЛАТЫ ЛЕНИНГРАДСКОЙ ОБЛАСТИ

Член Общественной палаты Ленобласти Михаил Сидоров

ПЕРЕЛОМ НА ПЕРЕЛОМЕ

Когда мы спросили, были ли у Михаила в жизни переломные моменты, он задумался.

— Да нет,— наконец ответил он.— Вот встреча с супругой — ну это понятно…

Этот ответ наилучшим образом характеризует нашего героя — уверенного в своём призвании человека, который умеет извлекать опыт из разных жизненных ситуаций. На самом же деле его путь к успеху не назовёшь простым, и тех самых переломов на этом пути было немало!

Родился Михаил Сидоров в Воркуте, прожил там 27 лет, окончил местный юридический институт, служил в военизированной пожарной охране, затем перешёл на работу участковым, а после уволился по собственному желанию и занялся бизнесом.

Чем не перелом? Но дальше больше: в 2007 году он вместе с семьёй переехал в Санкт-Петербург, на родину бабушки — она пережила блокаду, но уехала в Воркуту вслед за репрессированным дедом. Ещё до переезда Михаил открыл в Петербурге компанию, которая занималась поставками в Ленинградскую область топлива — угля, мазута, дизеля, щебня. Приозерск был самым крупным потребителем мазута, и в 2008 году судьба Михаила вновь совершила крутой поворот — руководство района предложило ему заняться теплоэнергетикой: реконструировать ТЭЦ и построить котельную № 1.

На дворе стоял 2008 год, в мире бушевал экономический кризис — а Михаил вместе с братом рискнули и учредили новую компанию и принялись за дело. Первое тепло в Приозерск они подали в августе 2010 года.

— Не боялись ничего. Мы тогда были молодые, амбициозные, искали себя. Тогда время такое было,— с улыбкой вспоминает Михаил.

> *Самое главное — это крепкий тыл! Важно знать, что дома у тебя всё хорошо. Тогда ты спокоен и можешь добиваться успеха.*

Сегодня компания Михаила Сидорова и его брата Владимира Мякова занимается поставками энергоресурсов по всей России, раньше они были основными поставщиками дизельного топлива для обслуживания газопровода«Северный поток — 1». А в Приозерском районе у них в эксплуатации 7 поселений, 17 котельных, и это не предел. В текущем году они планируют запустить ещё 3 газовых котельных и уже подают технико-экономическое обоснование ещё по нескольким поселениям, куда скоро должен прийти газ.

— Основные наши задачи — это, конечно, строительство и внедрение новых газовых котельных. По городу Приозерску мы хотим перевести на газ ещё три маленьких котельных и по Мельникову одну котельную, по Громово две котельных, а в бухте Владимирской у нас будет дизельная котельная, так как там нет газа… Но с приходом газа поменяем горелку, и она будет работать,— азартно рассказывает Михаил.

Вместе с братом Владимиром бизнесмен развивает энергетику региона

НАДЁЖНЫЙ ТЫЛ

Все, о чём говорит Михаил, так или иначе сводится к двум направлениям — работе и семье. О семье он упоминает часто и именно её считает своим самым большим достижением.

— У меня прекрасная жена, двое детей, дочь и сын, которыми я горжусь. Когда я служил, мне полковник, начальник тыла, говорил при выпуске: запомните, 90% успеха — это крепкий тыл! Важно знать, что дома у тебя всё хорошо, что есть жена, которая смотрит за детьми и очагом. Тогда ты спокоен и можешь заниматься своими делами,— вспоминает наш герой.

В работе его семья тоже играет особую роль — много лет он трудится вместе с братом: считается, что с родственниками работать сложно, но Михаил и Владимир всего добились вместе.

— Мы работаем с ним 20 лет, и уже не надо кому-то что-то объяснять. Каждый занимается своим делом. Можно сказать, мы с братом вписали себя в историю Приозерского района. Ведь тепловая энергетика — это не только экономия средств, но ещё и стабильность для населения,— уверен Михаил.

Вероятно, поэтому братья уделяют большое внимание персоналу: по их словам, самые большие сложности у компании — со специалистами, поскольку поселения в районе небольшие, а рядом мегаполис, который оттягивает на себя профессионалов.

— Найти хороших специалистов — это дорогого стоит, поэтому мы дорожим людьми, стараемся всячески поддерживать, какие-то льготы внедряем, направляем на обучение людей,— рассказывает Михаил.

Отсюда, должно быть, и «фишечка», какая есть у любого успешного бизнесмена — впрочем, в отличие от других, Михаил Сидоров с удовольствием делится: по его мнению, самое главное — это слушать чужое мнение и черпать опыт других предпринимателей, причем не только из своей сферы, но и из других.

А еще — постоянное самообразование, поскольку генеральный директор должен знать все, и это — не фигура речи, а требование законодательства.

— У нас законодательство меняется постоянно, курсы какие-то приходится проходить, сдавать экзамены. Если раньше первому лицу, руководителю это не требовалось, то сейчас всё поменялось, ты должен иметь определенные допуски, разбираться во всём на уровне своих юристов, и сварщиков, и электриков. Нужно быть мегамозгом,— смеётся Михаил.

Неожиданно сдержанно для большого начальника Михаил относится к недоброжелателям. По его мнению, кляузы — хороший способ узнать, где действительно есть какие-то недоработки. В его компании трудится свыше 200 человек, уследить за всеми нюансами сложно, так что любой «маленький аудит» предприятию только на пользу.

Котельные, построенные Михаилом, работают уже в 7 поселениях

НИКОГДА НЕ ПРЕДАМ

Первый неожиданно жёсткий момент в разговоре произошёл, когда речь зашла про поставки продукции в Европу. Михаил изменил тон и произнес очень твердо: «Все поставки прекращены».

— Раньше мы отгружали продукцию в Европу, в Прибалтику, но сейчас прекратили. По незакрытым контрактам мы вернули деньги, а продукцию не послали.

Не менее серьёзно наш герой ответил на вопрос о том, чего бы он никогда не сделал в жизни.

— Не продал бы Родину, не предал бы,— так же жёстко ответил он.— Я не понимаю людей, которые за деньгами убегают из страны, да, наверное, никогда не пойму.

Вероятно, поэтому Михаил с братом и со всей компанией много помогают — и тем, кто ушел участвовать в СВО, и тем, кто остался здесь, в первую очередь — семьям бойцов.

— Буквально недавно ездили, передавали землякам две машины, купили еды, материалов, квадроцикл с прицепом. Всё то, что им нужно на передовой, здесь и сейчас, — делится Михаил.

«Энерго-Ресурс» также обеспечивает материалами военные части на территории региона, адресно помогает ветеранам с конкретными проблемами, выделяет средства на подарки для детей военнослужащих. Недаром Михаил Сидоров — старейший член Общественной палаты района.

— О чём вы мечтаете? — спрашиваем мы уже под конец разговора.

— Мечтаю, чтобы быстрее закончилась специальная военная операция и мы победили. А остальное всё пустое, — не за-думываясь отвечает Михаил.

Встречали ли вы когда-нибудь на своем пути цельных людей, у которых всё в жизни в гармонии? Нам повезло повстречать. И всему району повезло, что такой человек, как Михаил Сидоров, у него есть.

ТАТЬЯНА ЧУМЕРИНА,
ЛИЛИЯ БАТРШИНА
ФОТО: АРХИВ МИХАИЛА СИДОРОВА

СОБЫТИЯ

МЕДИЦИНА ВЫСОКИХ СТАНДАРТОВ

В КУДРОВО ПО ПРОГРАММЕ МОДЕРНИЗАЦИИ ПЕРВИЧНОГО ЗВЕНА ЗДРАВООХРАНЕНИЯ ОТКРЫЛАСЬ ПОЛИКЛИНИКА НА 600 ПОСЕЩЕНИЙ В ДЕНЬ

Четыре этажа, 96 врачей, более 170 должностей среднего медицинского персонала, 25 терапевтических и 13 педиатрических участков. Всё это — про новую поликлинику в Кудрово, которую жители Всеволожского района так сильно ждали последние годы. В начале мая медицинский центр открыл свои двери для взрослых и самых маленьких жителей города. Пока что — в тестовом режиме: здесь всё ещё идёт настройка и установка части оборудования, донабор персонала. Однако по большинству направлений медицинская помощь уже оказывается.

ЗДОРОВЬЕ ДЛЯ КАЖДОГО

Новая поликлиника разместилась в доме № 8 на Ленинградской улице. Она рассчитана на 600 посещений в смену, из них 190 выделены под детей. Несмотря на тестовый режим, в коридорах замечаем немало посетителей — стоит ли говорить, что вопрос медицинских услуг в пешей доступности один из самых актуальных для всего Кудрово?

— Поликлиника от строителей передана комитету по здравоохранению, она находится сейчас уже на самостоятельном балансе. И самое главное, что поликлиника, как любой объект, должна обживаться, — отметил губернатор Александр Дрозденко, прибывший сюда с рабочим визитом.

Из серьёзных задач руководству поликлиники осталось доукомплектовать штат сотрудников и ввести в строй оборудование отделения лучевой диагностики, которое разместится на цокольном этаже. Остальные кабинеты уже готовы принимать пациентов. Помимо основных врачебных специалистов — терапевтов, хирургов, офтальмологов, оториноларингологов, а также кабинетов рентгеновской, функциональной и лабораторной диагностики, в учреждении расположился дневной стационар. Начинают свою работу и женская консультация, отделение стоматологии, круглосуточный травмпункт, а также центр амбулаторной хирургии. При этом по оснащению стоматологическим и УЗИ-оборудованием поликлиника соответствует самым высоким стандартам.

ЛЕЧЕНИЕ С КОМФОРТОМ

Детское отделение открылось раньше остальных. Каждый день с 8 утра здесь ведётся приём маленьких пациентов.

— Условия для работы — прекрасные. Это не идёт ни в какое сравнение с тем, что было раньше: из пятикомнатной квартиры была сделана амбулатория, и мы занимали одну комнату. А здесь — ну вы сами все видите, столько места, и есть всё необходимое, — рассказала врач-педиатр с 20-летним стажем Лилия Поленогова.

Женщину-врача мы встретили на рабочем месте в яркой оранжевой форме, в соседнем кабинете педиатр был облачен в зелёный костюм — никакого намёка на белый халат. Такие доктора с первого взгляда понравятся маленьким пациентам.

В педиатрическом отделении также обустроена специальная комната для кормления и отдыха, где мамы с малышами могут перевести дух и побыть в тишине.

— Это очень удобно. Здорово, что теперь такая комната есть, можно уединиться, покормить ребёнка и идти гулять сразу после приёма врача, а не бежать домой, — говорит Маргарита Крысина, мама пациента поликлиники.

Все помещения здесь расположены с учётом возможности разведения потоков пациентов и соблюдения всех санитарно-эпидемиологических норм. Но первые посетители с непривычки пока неуверенно блуждают по длинным коридорам. Признаются: слишком привыкли к тесноте и очередям, так что немного теряются в просторном новом здании. Впрочем, для их удобства разработана система навигации — всегда можно узнать, в каком направлении находится кабинет нужного специалиста.

ОДНА КОМАНДА

Приоритетом на ближайшие месяцы будет комплектация кадров. Сейчас нормативы по узким специальностям выполнены на 80–90%. Это уже немало, но на данный момент набор сотрудников продолжается.

— Радует то, что очень много врачей проживают здесь же. Кто-то из Кудрово, кто-то из Янино, кто-то из Колтушей. Много молодых специалистов из университетов Петербурга. Я спрашивал, почему они выбрали это место. Говорят, что для них важно развитие: необходимый опыт и навыки медик приобретает тогда, когда через его руки проходит большое число пациентов. В остальном врачам нужно хорошее оборудование и хорошие условия для работы. И то и другое в Кудрово есть, — резюмировал губернатор Ленобласти Александр Дрозденко.

В поликлинике создано отделение медицинской реабилитации, есть кабинеты физиотерапии, зал лечебной физкультуры и возможности для проведения механотерапии — «умные» роботы-тренажеры помогают в кратчайшие сроки восстановить двигательные функции организма после полученных травм или оперативных вмешательств. Среди прочего их будут использовать и для реабилитации участников специальной военной операции — уровень оказания услуги будет достойным, гарантируют медики.

В целом эксперты отмечают, что поликлиника в Кудрово стала самым современным учреждением здравоохранения на всём Северо-Западе. Осталось только сработаться: ведь главное в медицине — опыт и неравнодушие самих врачей, нашей команды здоровья.

НАТАЛЬЯ БЕГИНА
ФОТО: ИЛЬЯ БУТАКОВ

ЗДОРОВЬЕ

ОСТОРОЖНО: КЛЕЩИ!

В ЛЕНИНГРАДСКОЙ ОБЛАСТИ ПРОДОЛЖАЕТСЯ ВАКЦИНАЦИЯ ОТ КЛЕЩЕВОГО ЭНЦЕФАЛИТА

В этом году клещи «проснулись» раньше привычного для наших краёв срока. Уже 7 апреля был зафиксирован первый укус. По состоянию на май количество пострадавших растёт еженедельно и уже исчисляется сотнями. К счастью, пока что обходится без серьёзных заболеваний, хотя в соседнем Петербурге первый случай клещевого энцефалита пришёлся как раз на майские праздники. О том, как быть ленинградцам в этой ситуации, «Ленинградской панораме» рассказала Елена Хорькова, главный внештатный специалист-эпидемиолог комитета по здравоохранению Ленинградской области.

По мнению эксперта, уже можно с уверенностью утверждать — клещи проснулись окончательно. Обычно эти паразиты активизируются при среднесуточной температуре от +6 до +8 градусов.

— По весне нередко местами обитания клещей являются не убранные с прошлого года территории. Старая листва, нескошенная трава — именно там клещи зимовали, и этих мест стоит опасаться после полного схода снега, — рассказала нам Елена Хорькова.

Традиционный совет в таком случае: выходя на прогулку, надевать закрытую одежду. Конечно, с приходом тепла хочется примерить шорты или юбки. Но это может быть чревато!

— В зонах потенциального контакта нужно носить закрытую обувь, носки, заправить в них брюки. Кстати, можно приобрести специальные спреи, как от комаров, они также хорошо отпугивает «кровопийц», — считает эксперт.

А вот лекарства от клещевого энцефалита до сих пор не существует.

Единственная эффективная мера борьбы с этой болезнью — вакцина. Эта прививка не является обязательной, однако медики настоятельно рекомендуют её жителям лесных районов и тем, кто много работает на природе.

Для жителей Ленинградской области вакцина от клещевого энцифалита совершенно бесплатна. Её ставят в поликлинике по месту жительства круглогодично. Популярность этой медицинской услуги растёт: в прошлом году, например, обезопасить себя решили 40 000 человек! Прививка эта актуальна не только для дачников, но и для любителей походов. Например, если вы собираетесь отправиться в Сибирь или Карелию, покорять лесные массивы.

Но что делать, если человек не успел привиться (вакцина ставится в три этапа, что занимает немало времени), а клещ его всё-таки укусил? Лучше не извлекать кровососа своими руками и обратиться в травмпункт. Врачи советуют продезинфицировать место укуса любым пригодным средством, а после извлечения клеща тщательно вымыть руки с мылом. Если даже после этого на коже осталась черная точка, обработать 5-процентным раствором йода.

Особенно важна своевременная диагностика заражения: раннее лечение энцефалита и боррелиоза позволяет избежать тяжёлых последствий для здоровья. Если в первые дни после посещения леса у вас повышается температура, вы чувствуете недомогание и слабость, обязательно обратитесь к врачу.

АЛЕКСЕЙ АСТАПЧИК

РЕПОРТАЖ

КОРЮШКА ПРИШЛА!

ЮБИЛЕЙНЫЙ ФЕСТИВАЛЬ «КОРЮШКА ИДЁТ!» В НОВОЙ ЛАДОГЕ СОБРАЛ РЕКОРДНОЕ ЧИСЛО ГОСТЕЙ

СЕРЕБРО ЛАДОГИ

«Ладожское серебро» — так называют знатоки эту маленькую рыбку. Каждую весну корюшка спешит в Ладогу на нерестовый ход, а сотни рыбаков расставляют свои сети в устьях рек Волхов, Свирь и Сясь. Похвастаться уловом они приезжают в Новую Ладогу, где по традиции проходит фестиваль «Корюшка идёт!». В особой рекламе это событие не нуждается — народ и сам стекается в Волховский район, как рыба на приманку.

Уже на подходе к набережной Волхова тебя окутывает облако огуречного запаха, характерного для корюшки. Как только её здесь не готовят! Сушёная, вяленая, копчёная, жареная и, конечно, свежая — то тут то там она поблескивает серебристой чешуёй на высоких прилавках. Особой популярностью пользуются снеки из корюшки — зажаренная до золотистой корочки рыба, которая подаётся в кульках из грубой бумаги. Соль и масло — вот и все специи. Получается вкуснее чипсов или сухариков и уж точно полезнее!

— А мы торгуем копчёной корюшкой. Этот рецепт менее известен, но тоже очень вкусно, — протягивает мне бумажный конверт с шоколадного цвета рыбёшками молодой парень.

Присматриваюсь. Двое мальчишек ловко фасуют деликатесы для гостей фестиваля. На свежем воздухе работа спорится, торговля идёт бодро. На часах — меньше полудня, а туристы аппетит уже нагуляли.

— На протяжении недели мы коптили её вместе с отцом. Вначале, конечно, промывали, засаливали. Сами вертели эти конверты. Было не до сна, но зато очень интересно, — делится впечатлениями одиннадцатиклассник Антон Русанов. — Главная фишка рецепта — рыбка хоть и пахнет дымком, но тот самый огуречный вкус тоже сохраняется.

Дегустация оправдывает ожидания: семья Русановых не зря старалась. Ночную подготовку к ярмарке я оценил — получилось очень вкусно.

ГАСТРОНОМИЧЕСКИЙ РАЙ

Впрочем, готовились не только Русановы. Более 20 предприятий привезли свою продукцию на праздник ладожской рыбки. Рыбаки и фермеры представили на выбор не только корюшку, но и ряпушку, карпа, щуку, форель и даже копчёную осетрину. Дымились гигантские сковороды, шкварчала на них рыбка. Гурманы смогли оценить уху и котлеты из деликатесного клариевого сома, которого с недавних пор выращивают и в Ленинградской области. Не было на прилавках разве что рыбки в сахаре, а так — всё что душе угодно. Например, ценители уличной еды могли отведать шавермы с корюшкой и даже рыбных чипсов. Всё — из своих, ленинградских продуктов.

Зрители такое разнообразие оценили по достоинству: в этом году фестиваль собрал рекордные 25 тысяч гостей. Так и рождаются гастрономические бренды, которые прославляют регион на всю страну.

— Этот праздник зарождался как небольшое мероприятие, посвящённое нашим рыбакам, которые в апреле-мае, а иногда и с середины марта добывают корюшку в непростых погодных условиях. Они трудятся и в весенние шторма, и при резких перепадах температуры. За пять лет это событие приобрело внушительные масштабы: в Ленобласть приезжают гости из Москвы, Петербурга, Великого Новгорода, Пскова, Карелии и даже Тюмени, — обратился к зрителям глава 47-го региона Александр Дрозденко.

Александр Юрьевич пожелал отдыхающим хорошего настроения, а рыбакам — большого улова. И лично выпустил с причала мальков сига, дав старт традиционной акции по увеличению популяции рыбы в водоёмах Северо-Запада. В этом году в большое плавание отправились 4,8 тысячи особей волховского сига. Настоящий вклад региона в природное богатство Приладожья.

РЫБКА-КОРМИЛИЦА

Не обошёлся фестиваль и без памятных событий. В этом году его посвятили 80-летию прорыва блокады Ленинграда. Людям было что вспомнить: ведь в годы Великой Отечественной войны корюшка спасала от голода тысячи ленинградцев и жителей области.

Акватории Финского залива и Ладожского озера в то время беспощадно обстреливали и бомбили захватчики. Особенно тяжело было осенью 1941-го и зимой 1942-го годов. Яростные атаки противника совпали с периодом страшного голода. Но всё это не помешало подвигу рыбаков: жители Новой Ладоги ежедневно выходили на промысел, с угрозой для жизни добывали корюшку и отправляли в Ленинград.

Этому героическому труду организаторы фестиваля посвятили театрализованное представление «Новая Ладога — город рыбаков». По Волхову прошёл парад рыболовецких судов в сопровождении воспитанников центра детского парусного туризма. В это же время рядом с главной сценой реконструкторы в костюмах рыбаков сороковых годов раздавали зрителям походную уху в мисках — еду, которая когда-то стала спасением для многих.

ВРЕМЯ УДИВЛЯТЬСЯ

— Вы знаете, я никогда в жизни не пробовала корюшку. Оказывается, она такая вкусная, — делится впечатлениями Софья Лосякова, учащаяся Санкт-Петербургского рыбопромышленного колледжа. — Сюда приехала с родителями специально из Санкт-Петербурга. Мне уже сказали, что ладожская корюшка самая лучшая, по вкусу она отличается от балтийской.

В этот день люди открывали для себя не только вкус корюшки, но и новые туристические маршруты. Любой желающий мог взять экскурсию с аудиогидом по достопримечательностям Новой Ладоги. А в информационно-туристском центре «Серебряное ожерелье России» специалисты рассказывали о перспективных местах для отдыха в Ленинградской области — в том числе с уклоном в рыбалку и гастрономию.

— Фестиваль «Корюшка идёт!» — пример успешного развития событийного туризма. Одно из важнейших мероприятий нашего региона, которое одновременно продвигает и наши гастрономические бренды, и местные достопримечательности, — рассказала нам Ольга Голубева, заместитель председателя комитета по культуре и туризму.

Действительно, праздник этот из чисто гастрономического уже давно превратился в событие для всех и каждого. Ценят его не только приезжие, но и местные жители.

— Мы приезжаем сюда из Волхова всей семьёй: я, муж и двое сыновей — Иван и Даниил, — вступает в беседу Светлана Вожакова, гость праздника. — Мы постоянные посетители. Здесь очень атмосферно, хорошая музыка, много различных зон для детей. И каждый раз покупаем сувениры на память.

СЕЗОН ПРОДОЛЖАЕТСЯ

Отдельным пунктом программы стал конкурс рыбной ловли. Берег Волхова был усеян рыбаками: каждый захватил свои снасти, приманку, талисманы на удачу. Помимо суровых мужчин-рыболовов, встречались и прекрасные рыбачки.

— Я приехала из Калининграда в гости к брату в Кириши. Узнали про фестиваль, и вот мы здесь. Хотя у меня сегодня вообще-то день рождения. Я так люблю рыбалку, что решила поучаствовать. Это моё хобби с детства, даже моторка своя есть, — поделилась с нами Ольга Вознюк.

Ольга Вознюк, рыбачка из Калининграда

Кстати, в итоге Ольга заняла одно из призовых мест в конкурсе — поздравлял её лично губернатор Ленобласти Александр Дрозденко. Вручил девушке цветы и кубок победителя.

Впрочем, на этом рыбалка не закончилась: у рыболовецких артелей сезон в самом разгаре. К середине мая они выловили уже 950 тонн ладожской корюшки — 87% от установленной квоты. Ну а общий улов этой весны наверняка превысит тысячу тонн. Пожелаем им больших уловов, а всем ленинградцам — хотя бы раз за сезон попробовать знаменитую ладожскую рыбку.

АЛЕКСЕЙ АСТАПЧИК
ФОТО АВТОРА

СПОРТИВНЫЙ КАЛЕЙДОСКОП

В гостях у "Золотой кобры"

Легенда кикбоксинга Вячеслав Тисленко побывал в Тосно. Девятикратный чемпион мира по кикбоксингу, двукратный чемпион мира по тайскому боксу, заслуженный мастер спорта России провел для воспитанников клуба "Золотая кобра" мастер-класс.

В клубе кикбоксинга и тайского бокса "Золотая кобра", руководит которым Алексей Бузланов, прошел долгожданный мастер-класс. В гости к тосненским кикбоксерам в очередной раз приехал легендарный спортсмен, чемпион мира и Европы Вячеслав Тисленко. Он провел встречу с молодыми бойцами клуба и взрослыми спортсменами.

Для любителей единоборств, да и для всех почитателей спорта и здорового образа жизни встреча с Вячеславом Тисленко стала настоящим праздником. Его спортивная карьера – пример и цель для любого атлета. Девятикратный чемпион мира по кикбоксингу. Заслуженный мастер спорта по кикбоксингу. Чемпион Европы и чемпион мира по кикбоксингу среди профессионалов. Двукратный чемпион мира по тайскому боксу (муай-тай). Воспитал чемпионов по кикбоксингу Санкт-Петербурга, России, обладателя Кубка мира.

Мастер провел динамичную тренировку и поделился с тосненскими спортсменами своим бесценным опытом. После рассказал про бои и свои победы, о своих титулах и о том, как их завоевывал. В конце встречи прошла фотосессия и каждый желающий смог получить автограф живой легенды.

В Вырице и Сосновом Бору

На двух представительных турнирах тосненские дзюдоисты завоевали восемь медалей.

На прошлых выходных воспитанники Тосненской СШОР по дзюдо побывали в Вырице и Сосновом Бору.

В Вырице прошло первенство Ленинградской области по дзюдо среди мальчиков и девочек до 13 лет. Участие в нем принимали юные спортсмены 2011–2012 годов рождения. Этот представительный турнир стал отборочным на первенство Северо-Западного федерального округа в этой возрастной категории.

В общекомандном зачете сборная команда Тосненского района заняла второе место. В личном зачете воспитанникам Тосненской СШОР по дзюдо удалось завоевать семь медалей. Лучшим в своей весовой категории стал Савва Васильев. Серебряные медали завоевали Рамзан Анзаев, Милана Дмитриева, Полина Азарова. Бронзовые медали в копилку сборной района принесли Елизавета Жакалова, Дарина Федина и Иван Киндялов. Тренируют ребят Д. Эльмурзаев, С. Чимаев, А. Хучиев, Н. Зворыгина, А. Насруллаев, Т. Хамбиев.

В Сосновом Бору состоялся турнир по дзюдо, посвященный памяти чемпиона мира и Европы, заслуженного мастера спорта Юрия Соколова. Тимофей Федкевич, тренирует которого Д. Эльмурзаев, занял на турнире третье место.

За полярным кругом

Никита Лавров из Тосно стал победителем первенства России по дзюдо. Спортсмен выступал в составе сборной Северо-Западного федерального округа, которая заняла первое место в ката-группе (демонстрация техники дзюдо).

В городе Полярные Зори Мурманской области завершилось первенство России по дзюдо среди юношей и девушек до 15 лет. Соревнования прошли на татами физкультурно-оздоровительного комплекса "Северное сияние". Столь крупный турнир впервые состоялся за Северным полярным кругом. В нем приняли участие 240 спортсменов 2009–2010 годов рождения, которые представляли шесть федеральных округов России (Северо-Западный, Уральский, Центральный, Приволжский, Дальневосточный, Южный), а также команды из Санкт-Петербурга и Мурманской области.

От Северо-Западного федерального округа в первенстве России участвовали две команды юношей и две команды девушек. В их состав были включены девять представителей Ленинградской области – семь девушек и двое юношей.

Стартовало первенство с командной демонстрации техники дзюдо. Первое место в этой дисциплине у юношей заняла вторая команда СЗФО. В ее составе выступал воспитанник Тосненской СШОР по дзюдо Никита Лавров (тренеры С. Чимаев и Д. Эльмурзаев). Таким образом, тосненский спортсмен стал обладателем золотой медали первенства России.

Две медали на двоих

Тосненские спортсмены завоевали две медали на соревнованиях СЗФО по дзюдо. Бронзовыми призерами стали Савва Васильев и Григорий Кравченко.

В городе Медвежьегорске Республики Карелия прошли Межрегиональные соревнования Северо-Западного федерального округа по дзюдо среди мальчиков и девочек до 13 лет в ката-группе (демонстрация техники дзюдо). В соревнованиях принимали участие 194 участника из восьми регионов Северо-Запада. Это Карелия, а также Архангельская, Псковская, Ленинградская, Новгородская, Мурманская, Калининградская и Вологодская области.

Тосненскую СШОР по дзюдо представляли двое воспитанников – Савва Васильев и Григорий Кравченко. Оба они выступали на соревнованиях такого уровня впервые и оба показали отличный результат. И Савва, и Григорий стали бронзовыми призерами представительных соревнований.Занимаются спортсмены под руководством тренеров Ахмеда Насруллаева, Докки Эльмурзаева и Магомеда Чимаева.

Сила, ловкость, быстрота

В Тосно прошел районный фестиваль "ГТО в моей семье". В силе, ловкости, быстроте и выносливости семейные команды соревновались в бассейне "Лазурный".

В бассейне "Лазурный" прошел районный фестиваль "ГТО в моей семье". В программу спортивного праздника входил прием нормативов Всероссийского физкультурно-спортивного комплекса ГТО и эстафета ГТО.

Перед тем как начать выполнять нормативы, участники провели музыкально-спортивную разминку. Она подняла настроение и задала эмоциональный фон соревнованиям. В программе соревнований значились подтягивание, отжимание, прыжок в длину с места, наклон на гимнастической скамье, поднимание туловища из положения лежа на спине. Завершался соревновательный день комплексной эстафетой ГТО.

Семейная команда должна была состоять из четырех участников. Это папа, мама, ребенок и бабушка. Каждая семья показала свою силу, ловкость, быстроту, выносливость. А главное – получила заряд бодрости и массу положительных эмоций.

Иван СМИРНОВ

Фото: клуб "Золотая кобра", Тосненская СШОР по дзюдо, Центр Тестирования ГТО в Тосненском районе

Петербургский КАЛЕЙДОСКОП

СТИЛЬ ПЕТЕРБУРГА

Готический замок на Петроградке

На Петроградской стороне есть удивительное здание с башенками и шпилями. С виду это настоящий готический замок, от которого веет какой-то средневековой романтикой. Но это лишь на первый взгляд. На самом деле замок в стиле псевдоготики был построен в конце XIX века для Электротехнического института.

История института началась в 1886 году, когда в столице Российской империи было открыто Техническое училище почтово-телеграфного ведомства России, готовившее телеграфных инженеров. В 1891 году император Александр III подписал указ о преобразовании Технического училища в Электротехнический институт (ЭТИ). А спустя семь лет академик архитектуры Александр Векшинский приступил к составлению проекта нового учебного здания для Электротехнического института императора Александра III. К слову, на тот момент академик читал студентам ЭТИ лекции по строительному искусству и общим началам гражданской архитектуры.

В 1900-м состоялась торжественная закладка здания для Электротехнического института, а уже в 1903 году институт переехал на Петербургскую сторону, где на углу Песочной улицы (ныне улица Профессора Попова) и Аптекарского проспекта для него было возведено новое здание. К концу 1904 года все лаборатории института были полностью оборудованы, а строительные работы завершились в начале 1905 года.

Новое здание Электротехнического института императора Александра III – самая яркая работа Александра Векшинского. Александр Николаевич по окончании архитектурного отделения Высшего художественного училища при Императорской академии художеств был главным архитектором Пскова, имел достаточный опыт городской застройки и прекрасно справился со своей задачей, придав участку Аптекарского острова респектабельный городской вид, достойный столичного города.

По задумке архитектора, здание имело общие черты с Псковским духовным училищем: функциональность помещения, внутренний двор и коридор, соединяющий корпуса. Комплекс зданий института, занявший площадь в два гектара, имел два фасада – со стороны Аптекарского проспекта и Песочной улицы. Для нужд института было выстроено три больших здания: в первом размещались аудитории и лаборатории, во втором – общежитие на 100 студентов, столовая на 250 студентов и помещение для служителей, в третьем – квартиры профессоров, лаборантов и администрации института. Учебный корпус был возведен в стиле псевдоготики. Помимо аудиторных помещений, институт получил лаборатории, библиотеку и актовый зал.

Архитектор Векшинский воплотил в интерьере институтского замка многие свои задумки. Так, например, в подвалах здания работали дровяные печи, тепло от которых поступало в аудитории по уникальной системе воздуховодов. Также здесь есть несколько видов лестниц: чугунные винтовые, с резными деревянными перилами, каменные. Некоторые лестничные марши ведут по тайным проходам, но к старшим курсам уже все студенты знают, где расположены такие скрытые проходы. В зданиях института была канализация, построена водопроводная станция с трубами из Большой Невки, электрическая станция в 450 лошадиных сил и телефонная станция на 40 абонентов. Мало того, к новому зданию ЭТИ от Большого проспекта Петербургской стороны была проложена линия конки. Стоимость постройки зданий институтского кампуса составила около 1,5 млн рублей.

За проект Электротехнического института академик архитектуры Александр Векшинский был награжден орденом Святого Станислава II степени. Став действительным членом Императорской академии художеств, в 1907 году Александр Николаевич был награжден орденом Святой Анны II степени и тогда же по рекомендации врачей уехал на лечение в Италию. К сожалению, вернуться в Россию архитектору было уже не суждено – через год, сорока девяти лет от роду, он скончался после тяжелой болезни. Его могила осталась в крипте часовни святителя Николая Чудотворца на городском кладбище делла Фоче в городе Сан-Ремо.

Что до известных имен, то в стенах Электротехнического университета работал изобретатель радио Александр Попов, будучи сначала профессором кафедры физики, а затем и директором учебного заведения. С 1907 года в Петербургском электротехническом институте преподавал будущий академик Генрих Графтио, а тогда русский инженер-энергетик, специалист по электрификации железных дорог, главный инженер и проектировщик Волховской ГЭС. Именно эта станция снабжала энергией блокадный Ленинград. По легенде, в 1905 году в здании института скрывался от полиции Владимир Ленин. Об этом свидетельствует странная тайная комната непонятного назначения, где нет ни окон, ни дверей, а потайной вход в эту комнату спрятан за меловой доской в одной из аудиторий.

В 1997 году здание, расположенное между улицей Профессора Попова и Аптекарским проспектом, было внесено в список памятников истории и культуры федерального значения.

Источник: bezformata.com; livejournal.com

ГОРОДСКАЯ СКУЛЬПТУРА

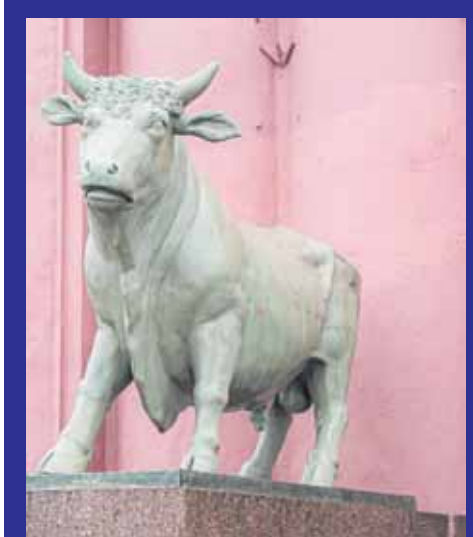

Быки справят новоселье

Скульптуры бронзовых быков после реставрации переедут от мясокомбината имени Кирова, что на Московском шоссе, на Обводный канал. Об этом сообщает пресс-служба Государственного музея городской скульптуры.

Как следует из акта историко-культурной экспертизы, после реставрации быков установят на месте рядом с историческим зданием Скотного двора, у главных ворот которого скульптуры изначально располагались с 1824 года. Новый Скотный двор был тогда на углу Царскосельской дороги (современный Московский проспект) и Обводного канала. "После создания в 1920–1930-х годах системы органов охраны объектов культурного наследия были составлены списки памятников, находящихся под государственной охраной. Комплекс Скотопригонного двора с двумя скульптурами быков был включен в эти списки как ценный объект культуры", – говорится в акте.

Напомним, статуи быков – творение Василия Демута-Малиновского – забрали на реставрацию14 марта. Они находились на Московском шоссе с 1935 года.

sobaka.ru

ГОРНИЦА

КОТЕЛОК

Каша – пища наша

Каких только каш не бывает: гороховая, перловая, пшеничная, ячневая, кукурузная, рисовая, манная, овсяная, гречневая, пшенная… Как сварить кашу, наверное, знают все. А вот как сварить необычную, интересную кашу? Очень просто! Вам помогут наши рецепты.

Пшенная каша "Одуванчик"

Продукты: пшено – 200 г, вода – 470 г, лук белый – 1 шт., картофель – 1 шт., масло растительное – 25 мл, яйца – 1 шт., соль, масло сливочное.

Приготовление. Пшено промыть, ошпарить кипятком. Лук мелко нарезать, добавить к пшену, перемешать.

Картофель очистить, помыть, обсушить и натереть на мелкой терке. Добавить к пшену и луку вместе с растительным маслом.

Сырое яйцо взбить с солью, добавить к пшену и перемешать. После этого залить кипятком, накрыть кастрюлю крышкой и поставить в духовку. Томить 30–40 минут при температуре 225 градусов. Когда пшено впитает в себя воду, добавить сливочное масло.

Горошница

Продукты: горох (сухой) – 1 стакан, вода – 2 стакана, соль, масло сливочное.

Приготовление. Горох промыть, влить воду, довести до кипения и томить на медленном огне около 1,5–2 часа. В конце варки добавить соль и сливочное масло.

Интересная овсянка

Продукты: хлопья овсяные – 100 г, молоко – 150 мл, какао-порошок – 3 ст. ложки, яйца – 1 шт., сахар – 2 ст. ложки, масло сливочное.

Приготовление. Смешать какао с теплым молоком. Всыпать овсяные хлопья, перемешать. Оставить набухать на 20 минут. Яйцо взбить с сахаром добела, добавить к овсяной массе, перемешать.

Форму для запекания смазать сливочным маслом, вылить в нее тесто и запечь в духовке 20 минут при температуре 180 градусов.

Польская гречка с яйцом

Продукты: крупа гречневая – 100 г, грибы (лисички) – 100 г, яйца – 1 шт., лук репчатый – 1 шт., масло сливочное – 50 г, сметана – 100 г.

Приготовление. Крупу промыть и сварить почти до готовности. Яйцо взбить со сметаной, посолить и влить в кастрюлю с гречкой. Перемешать и варить до готовности крупы.

Лук и грибы мелко нарезать и немного обжарить.

На тарелку выложить слой гречневой каши, сверху – слой грибов с луком. Слои повторить.

Каша по-суворовски

Продукты: лук репчатый – 2 шт., морковь – 2 шт., пшено – 4 ст. ложки, крупа перловая – 4 ст. ложки, горох – 4 ст. ложки, вода – 2 стакана, масло растительное, соль, перец.

Приготовление. Крупы и горох промыть. Морковь и лук мелко нарезать. Овощи обжарить на растительном масле, посолить и поперчить.

Выложить в кастрюлю 2/3 овощной смеси, высыпать крупы, сверху выложить оставшуюся 1/3 овощей. Залить кипятком и варить 50 минут. Затем завернуть кастрюлю в газету и укутать на час.

НА ЗАМЕТКУ

Зеленый и кислый

Щавель – невероятный источник витаминов. В 100 граммах продукта содержится 69% суточной нормы аскорбиновой кислоты, витамины B1 и B2, витамины групп A, K, E и PP. А еще в щавеле есть магний, железо, йод, кальций, фосфор, цинк. Также в стеблях и листьях растения присутствует комплекс органических кислот: щавелевая, аскорбиновая, лимонная, яблочная.

Сок щавеля способствует росту волос, содержит антиоксиданты, тонизирует и способствует заживлению ссадин, порезов, раздражения.

Конечно, есть щавель лучше без термической обработки – сорвал, помыл и съел. Тогда продукт полностью передаст организму все полезные вещества. Но мало кто делает так.

К сожалению, в процессе готовки щавель теряет определенный процент полезных свойств. Показатель этот разный для витаминов каждой группы. При варке теряется до 45% витамина B1, а при тушении – до 30. Содержание витамина A может уменьшиться на 15–30%. Наиболее уязвим к высоким температурам витамин C: при жарке его потери могут составлять 90%, а при тушении – 50.

Готовить блюда со щавелем нужно только в эмалированной или стеклянной посуде. В чугунной и алюминиевой нельзя: в щавеле содержатся кислоты, которые агрессивно воздействуют на металлы, разъедают их и способствуют образованию вредных веществ.

vkusvill.ru

Ароматное масло

Заправить салат, добавить в выпечку, замариновать рыбу – ароматное растительное масло способно на чудеса!

Для приготовления ароматного масла понадобится:
– емкость с широким горлышком,
– растительное масло без запаха (оливковое, подсолнечное или кукурузное),
– специи и пряности.

Как приготовить?

Нагрейте растительное масло на медленном огне, но не доводите до кипения.

Добавьте специи в разогретое масло. После того как масло остыло, разлейте его вместе со специями в подготовленные емкости. Настаивайте ароматное масло 7–10 дней, перед использованием процедите.

Поможет лук

Как сохранить зелень свежей? Все гениальное просто.

Нужно взять обыкновенный полиэтиленовый пакет, положить в него зелень и добавить пару кусочков обычного репчатого лука! После этого плотно завязать пакет и положить в холодильник. Кусочки лука нужно заменять примерно каждые 3–4 дня. Так можно хранить любую зелень: лук, петрушку, укроп. Все будет свежим, не пожелтеет и не засохнет.

Свежий хлеб

Важно запомнить три главных правила: хранить хлеб в полиэтиленовых пакетах, около систем отопления и на прямом солнечном свету нельзя – так он скорее испортится.

Черный и белый хлеб хранить вместе нельзя – смешение хлебных дрожжей приводит к размножению продуктов распада, и хлеб быстро плесневеет.

Хлеб будет дольше оставаться свежим, если в хлебницу положить кусочек очищенного картофеля, нарезанное яблоко, кусочек лимона, немного соли или кусочки сахара.

Еще можно завернуть хлеб в льняное или холщовое полотенце, тогда он сохранит свои свойства в течение целой недели.

povarenok.ru

ПОЛИЦЕЙСКИЙ ПРОТОКОЛ

По делу о взятке

В Тосненском районе вынесен приговор по делу о получении взятки. За 30 тысяч для сотрудника правоохранительных органов подсудимому выписали штраф в 300 тысяч.

Тосненской городской прокуратурой поддержано государственное обвинение по уголовному делу в отношении гражданина С. Он признан виновным по части 3 статьи 291 УК РФ – "Дача взятки должностному лицу в значительном размере за заведомо незаконное бездействие". Об этом сообщает пресс-служба прокуратуры Ленинградской области.

Как говорится в сообщении, в феврале 2023 года подсудимый передал сотруднику правоохранительных органов взятку в 30 тысяч рублей. За эти деньги нужно было не составлять протокол об административном правонарушении за незаконную розничную продажу алкогольной и спиртосодержащей продукции.

В ходе судебного заседания обвиняемый вину признал полностью и в содеянном раскаялся. Приговором суда гражданину С. назначено наказание в виде штрафа в размере 300 тысяч рублей.

Погоня на М-10

В Тосненском районе со стрельбой задерживали взбесившийся автомобиль. Четверо на Opel Astra рванули от сотрудников ДПС недалеко от Федоровского. Выстрелы в воздух и по колесам остановили беглецов за Ям-Ижорой.

Погоня со стрельбой по дорогам Тосненского района приключилась в ночь с воскресенья на понедельник 10 апреля. В 2 часа 35 минут недалеко от Федоровского наряд ДПС попытался остановить автомобиль Opel Astra. Водитель категорически не желал общаться с сотрудниками и поддал газу. Началась погоня.

Кульминация дорожной истории произошла на 674 километре автодороги М-10 "Россия" – на выезде из Ям-Ижоры в сторону Санкт-Петербурга. Из табельного пистолета полицейский произвел предупредительный выстрел, а после – несколько выстрелов по колесам. Нарушители вынуждены были остановиться. Но не сдались.

Водитель и три его пассажира бросились врассыпную и попытались скрыться в лесу. Троим это удалось, однако один из пассажиров – 28-летний мужчина – был все-таки задержан. На него составили протокол об административном правонарушении.

В этот же день опергруппа у дома № 6 по Центральной улице в Федоровском задержала 30-летнего водителя автомобиля. В отношении его составлен административный протокол по статье "Неповиновение законному распоряжению сотрудника полиции".

– В результате применения табельного оружия пострадавших нет, автомобиль помещен на спецплощадку, – сообщает пресс-служба ГУ МВД России по Санкт-Петербургу и Ленинградской области.

Пожар на 92 квадратах

В поселке Рябово горели частный дом, баня и хозпостройка. На месте происшествия работали дежурные смены двух пожарно-спасательных частей.

Сообщение о пожаре в поселке Рябово на пульт дежурной части поступило 11 апреля в 14 часов 47 минут. Горели частный дом, баня и хозяйственная постройка на общей площади 92 квадратных метра.

На месте происшествия работали дежурные смены 86-й и 87-й пожарно-спасательных частей Ленинградской области. С огнем боролись восемь человек при поддержке двух единиц техники.

Как сообщает пресс-служба ГУ МЧС России по Ленинградской области, пожар был ликвидирован в 15 часов 48 минут. Информация о пострадавших не поступала.

Дознание по пожару ведет отдел надзорной деятельности и профилактической работы Тосненского района.

Как Porsche с "Нивой" бодался

В лобовом ДТП в Тосненском районе пострадали два человека. По предварительной информации, Porsche вылетел на встречку и врезался в "Ниву".

ДТП с участием двух автомобилей произошло 25 апреля в деревне Глинка. По предварительным данным, водитель Porsche Macan S выехал на встречную полосу движения, где произошло лобовое столкновение с машиной LADA Niva. От удара оба водителя получили травмы и были госпитализированы.

На месте происшествия работали специалисты поисково-спасательного отряда города Тосно аварийно-спасательной службы Ленинградской области. Спасатели провели отключение аккумуляторных батарей.

Точные причины предстоит выяснить сотрудникам ГИБДД.

На объездной вокруг Тосно

В ДТП на объездной вокруг Тосно погибла 15-летняя пассажирка иномарки. Еще четверо человек, в том числе двое детей, госпитализированы.

Авария со смертельным исходом произошла в начале первого ночи 25 апреля. На 646-м километре федеральной трассы М-10 "Россия" (объездная дорога вокруг Тосно) произошло попутное столкновение легкового автомобиля Skoda и грузовика DAF. Легковушка врезалась в прицеп попутного грузовика.

По предварительной информации, в результате ДТП погибла 15-летняя пассажирка иномарки. Травмы получили также двое детей и двое взрослых. Все они были госпитализированы в Тосненскую КМБ.

На месте происшествия работала дежурная смена поисково-спасательного отряда города Тосно. Спасатели деблокировали пострадавших.

Обстоятельства и причины смертельного ДТП предстоит выяснить сотрудникам ГИБДД.

Пять выстрелов в Никольском

В Тосненском районе ищут стрелка из Никольского. Агрессор пять раз выстрелил в своего оппонента.

Утром 2 мая в больницу за медицинской помощь обратился 35-летний мужчина с огнестрельными ранениями левой ноги. Сообщение об этом медики передали в полицию Тосненского района.

Раненый рассказал, что инцидент со стрельбой произошел около 9 часов утра у дома № 4б по Ульяновскому шоссе в Никольском. Малознакомый мужчина в ходе ссоры выстрелил в потерпевшего не менее пяти раз из пистолета. При этом дважды попал в ногу. После агрессор скрылся.

Возбуждено уголовное дело по части 2 статьи 213 УК РФ – "Хулиганство".

Как сообщает пресс-служба ГУ МВД России по Санкт-Петербургу и Ленинградской области, сотрудники полиции установили, что стрелял 48-летний местный житель, ранее неоднократно судимый. Подозреваемый имеет зарегистрированное гладкоствольное ружье МР 155 и огнестрельное оружие органического поражения Grand Power.

Кража в крупном размере

Из частного в дома в поселке Тельмана вынесли ювелирные украшения на 700 тысяч. Неизвестные залезли в чужой дом через окно.

После крупной кражи в поселке Тельмана возбуждено уголовное дело. Из частного дома похитили украшений более чем на полмиллиона рублей. Об этом сообщает интернет-портал 47news.

С сообщением о взломе дома и краже 37-летний предприниматель обратился в полицию около 23 часов 12 мая. Мужчина рассказал, что через поврежденное окно в его частный дом на Железнодорожной улице забрались неизвестные и вынесли оттуда ювелирные украшения. Хозяин пояснил, что дома никого не было в течение шести часов. Ущерб он оценил в более чем 700 тысяч рублей.

Возбуждено уголовное дело по статье о краже в крупном размере, совершенной с незаконным проникновением в жилище. Обстоятельства случившегося устанавливаются.

Иван СМИРНОВ

Служба по контракту – твой правильный выбор!

Минобороны РФ гарантирует:
- высокое денежное довольствие,
- решение жилищного вопроса,
- надежное будущее для семьи,
- право на льготную пенсию после 20 лет службы.

Заключить контракт можно с 18 лет. Контракт заключается на 1, 3 или 5 лет. При заключении контракта предусмотрена федеральная выплата 195 000 рублей. Денежное довольствие военнослужащего в зоне спецоперации составляет от 204 000 рублей в месяц.

Звони сейчас – 117 или 8 (812) 572–20-30, 8 (812) 572-18-71 (пункт отбора на военную службу по контракту по Ленинградской области) или в военные комиссариаты по месту жительства. Военный комиссариат Тосненского района: г. Тосно, пр. Ленина, д. 54, тел. 205-35.

Раскатистый инструмент
Писатель Кэрролл
Дураки и дороги
«Детское такси»
Теннисистка Граф
«Конденсат» на лбу
Его даёт обогреватель
Скалановидимка
Картофель из «Макдональдса»
Вест-Индийские острова
Воровка кларнета
Фотоносительница
Автор песни без автора
«Двигатель» лодки
Ячменный бродяга в пиве
Почтовый экипаж
Специалист по языкознанию
Ранняя пташка
Юстировка оборудования
Кто в дупле живёт в тепле?
«Как карта ляжет»
Нецензурный коврик
И новые, и кленовые
Кушать подана
Прут-воспитатель
Вредный кардинал
Хоровой индивидуалист
Товар скопом
Опус журналиста
Оболочка Земли
«Шея» у бутылки
Гид по миру животных

Содружество капель
Бизнес-партнёр Остапа Бендера
Ось машины
Детский взгляд на мир
Военная траншея
Жилая «коробка»
Словесный шелест
Роман Грина «Алые ...»
Сорт конфет
Кто распарывает металл?
Поэт Дельвиг
Эстрадный авторитет
Мечтающий о свободе
«Усталкившийся» быт
Актриса Дитковските
Скотина в роли буксира
Парламент на Украине
Советская малолитражка
Основы мастерства
Квасной кувшин
Снежный сюрприз в горах
Целина
Чемпионат «... Гаррос»
Саша Шуре
Плотно облегающий костюм
Искусство на широком экране
Ярус высотки
«Передвижнец»
Рыба, нерестящаяся зимой
Карманная единица речи
Помещение на проходной
Царское имя
Гарри из президентов
На каком острове родился Зевс?
Лилиенталь
Отходы, ставшие сырьём
Блюдо для гурмана
Характер с закидонами
Лубяной сундук
Продуктовый символ Украины
Служба перед вечерней
Боевая зарядка китайцев
Марка мотоцикла Урри
В нём смерть Кащеева
Остров «топорной» работы
Чтение под запись
Мера для землемера
Кишка пожарника
Эскиз с видом на шедевр
Принцесса из Аграбы
Зеркало со столиком
Богиней чего была Аврора?
Шиш
Шквал рукоплесканий
Любитель сыра (мульт.)
Шторы, дозирующие свет
«Вся королевская ...»
Процесс создания одежды
«Путь гармонии энергии»
Мужской излишек в талии
Начинающий хам
Безвопросный человек
Лисица-крёстная
Горная макушка
Зубастый «подводник»
Греческая буква
Главная или большая церковь

Шуба, гуляющая по горам
Пулеметная барышня
«Броня» буханки
Архитектурное лицо
«Поэтический» кайф
Что такое береста?
«Натуральный блондин»
Зарядившаяся часть атома
Морской «кузен» речного рака
Кровавый источник
Священный камень ацтеков
Пчела «в корсете»
Республика ...-Марино
Сладкая фига
Рисовый алкоголь
Травяной «лесопавал»
«Резервуар» солёной воды
Горячее горячительное
«Бисеринки на былинках»
Лодка «в коже»
Дочь Никиты Михалкова
Женщина на карте
Колонна непьющих в пустыне

ОТВЕТЫ НА СКАНВОРД, ОПУБЛИКОВАННЫЙ В № 18, СТР. 20

ЛЕНИНГРАДСКАЯ ОБЛАСТЬ
ТОСНЕНСКИЙ РАЙОН
НИКОЛЬСКОЕ ГОРОДСКОЕ ПОСЕЛЕНИЕ
СОВЕТ ДЕПУТАТОВ ЧЕТВЕРТОГО СОЗЫВА
РЕШЕНИЕ от 11.05.2023 № 149

О внесении изменений в Устав Никольского городского поселения Тосненского района Ленинградской области

В соответствии с Федеральным законом от 06.10.2003 № 131-ФЗ "Об общих принципах организации местного самоуправления в Российской Федерации", Федеральным законом от 24.04.2020 № 148-ФЗ "О внесении изменений в отдельные законодательные акты Российской Федерации", областным законом Ленинградской области от 23.10.2020 № 99-оз "О внесении изменений в областной закон "Об особенностях формирования органов местного самоуправления муниципальных образований Ленинградской области" совет депутатов Никольского городского поселения Тосненского района Ленинградской области РЕШИЛ:

1. Внести в Устав Никольского городского поселения Тосненского района Ленинградской области, утвержденный решением совета депутатов Никольского городского поселения Тосненского района Ленинградской области от 26.07.2016 № 73 "О принятии Устава Никольского городского поселения Тосненского района Ленинградской области" (далее – Устав), зарегистрированный Управлением Министерства юстиции Российской Федерации по Ленинградской области 08.09.2016, государственный регистрационный номер № RU 475171032016002, следующие изменения:

1.1. Название Устава изложить в следующей редакции:

"Устав Никольского городского поселения Тосненского муниципального района Ленинградской области".

1.2. Пункт 1 статьи 1 Устава изложить в следующей редакции:

"Наименование муниципального образования – Никольское городское поселение Тосненского муниципального района Ленинградской области (далее – Никольское городское поселение, поселение, муниципальное образование).".

1.3. Пункт 5 статьи 1 Устава изложить в следующей редакции:

"Совет депутатов Никольского городского поселения Тосненского муниципального района Ленинградской области (далее – совет депутатов, совет депутатов Никольского городского поселения), глава Никольского городского поселения Тосненского муниципального района Ленинградской области (далее – глава поселения, глава Никольского городского поселения), администрация Никольского городского поселения Тосненского муниципального района Ленинградской области (далее – администрация, администрация Никольского городского поселения) размещаются по адресу: улица Зеленая, дом 32, город Никольское, Тосненский район, Ленинградская область.".

1.4. Дополнить статью 23 пунктом 9 следующего содержания:

"9. Депутат, осуществляющий свои полномочия на непостоянной основе, для их осуществления сохраняет место работы (должность) на период продолжительностью в совокупности шесть рабочих дней в месяц.".

1.5. Дополнить статьи 23 Устава пунктом 10 следующего содержания:

"10. Выборные должностные лица местного самоуправления не могут быть депутатами Государственной Думы Федерального Собрания Российской Федерации, сенаторами Российской Федерации, депутатами законодательных (представительных) органов государственной власти субъектов Российской Федерации, занимать иные государственные должности Российской Федерации, государственные должности субъектов Российской Федерации, а также должности государственной гражданской службы и должности муниципальной службы, если иное не предусмотрено федеральными законами. Выборное должностное лицо местного самоуправления не может одновременно исполнять полномочия депутата представительного органа муниципального образования, за исключением случаев, установленных настоящим Федеральным законом, иными федеральными законами.".

1.6. Пункт 1 статьи 38 Устава изложить в следующей редакции:

"1. Официальным опубликованием муниципального правового акта или соглашения, заключенного между органами местного самоуправления, считается первая публикация его полного текста в периодическом печатном издании, распространяемом в Никольском ГП ТР ЛО, – газете "Тосненский вестник".

Для официального опубликования (обнародования) муниципальных правовых актов и соглашений органы местного самоуправления вправе также использовать сетевое издание. В случае опубликования (размещения) полного текста муниципального правового акта в официальном сетевом издании объемные графические и табличные приложения к нему в печатном издании могут не приводиться.".

1.7. Дополнить пункт 1 статьи 30 Устава подпунктом 20 следующего содержания:

"20) принимает решение и проводит на территории поселения мероприятия по выявлению правообладателей ранее учтенных объектов недвижимости, направляет сведения о правообладателях данных объектов недвижимости для внесения в Единый государственный реестр недвижимости.".

1.8. Изложить подпункт 4 пункта 1 статьи 3 Устава в следующей редакции:

"4) организация в границах поселения электро-, тепло-, газо- и водоснабжения населения, водоотведения, снабжения населения топливом в пределах полномочий, установленных законодательством Российской Федерации;".

1.9. Изложить подпункт 4.1 пункта 1 статьи 3 Устава в следующей редакции:

"4.1) осуществление муниципального контроля за исполнением единой теплоснабжающей организацией обязательств по строительству, реконструкции и (или) модернизации объектов теплоснабжения;".

1.10. Изложить подпункт 5 пункта 1 статьи 3 Устава в следующей редакции:

"5) дорожная деятельность в отношении автомобильных дорог местного значения в границах населенных пунктов поселения и обеспечение безопасности дорожного движения на них, включая создание и обеспечение функционирования парковок (парковочных мест), осуществление муниципального контроля на автомобильном транспорте, городском наземном электрическом транспорте и в дорожном хозяйстве в границах населенных пунктов поселения, организация дорожного движения, а также осуществление иных полномочий в области использования автомобильных дорог и осуществления дорожной деятельности в соответствии с законодательством Российской Федерации;".

1.11. Изложить подпункт 20 пункта 1 статьи 3 Устава в следующей редакции:

"20) участие в организации деятельности по накоплению (в том числе раздельному накоплению) и транспортированию твердых коммунальных отходов;".

1.12. Изложить подпункт 21 пункта 1 статьи 3 Устава в следующей редакции:

"21) утверждение правил благоустройства территории поселения, осуществление муниципального контроля в сфере благоустройства, предметом которого является соблюдение правил благоустройства территории поселения, требований к обеспечению доступности для инвалидов объектов социальной, инженерной и транспортной инфраструктур и предоставляемых услуг, организация благоустройства территории поселения в соответствии с указанными правилами, а также организация использования, охраны, защиты, воспроизводства городских лесов, лесов особо охраняемых природных территорий, расположенных в границах населенных пунктов поселения;".

1.13. Подпункт 22 пункта 1 статьи 3 Устава дополнить словами:

"утверждение генеральных планов поселения, правил землепользования и застройки, утверждение подготовленной на основе генеральных планов поселения документации по планировке территории".

1.14. В подпункте 22 пункта 1 статьи 3 Устава слова "полномочия в области градостроительной деятельности, не отнесенные к полномочиям органов государственной власти Ленинградской области" исключить.

1.15. Изложить подпункт 37 пункта 1 статьи 3 Устава в следующей редакции:

"37) обеспечение выполнения работ, необходимых для создания искусственных земельных участков для нужд поселения в соответствии с федеральным законом;".

1.16. Изложить подпункт 39 пункта 1 статьи 3 Устава в следующей редакции:

"39) участие в соответствии с федеральным законом в выполнении комплексных кадастровых работ.".

1.17. Дополнить пункт 1 статьи 3 Устава подпунктом 40 следующего содержания:

"40) принятие решений и проведение на территории поселения мероприятий по выявлению правообладателей ранее учтенных объектов недвижимости, направление сведений о правообладателях данных объектов недвижимости для внесения в Единый государственный реестр недвижимости;".

1.18. Дополнить пункт 1 статьи 3 Устава подпунктом 41 следующего содержания:

"41) принятие решений о создании, об упразднении лесничеств, создаваемых в их составе участковых лесничеств, расположенных на землях населенных пунктов поселения, установлении и изменении их границ, а также осуществление разработки и утверждения лесохозяйственных регламентов лесничеств, расположенных на землях населенных пунктов поселения;".

1.19. Дополнить пункт 1 статьи 3 Устава подпунктом 42 следующего содержания:

"42) осуществление мероприятий по лесоустройству в отношении лесов, расположенных на землях населенных пунктов поселения.".

1.20. Изложить пункт 6 статьи 14 Устава в следующей редакции:

"6. По проектам генеральных планов, проектам правил землепользования и застройки, проектам планировки территории, проектам межевания территории, проектам правил благоустройства территорий, проектам, предусматривающим внесение изменений в один из указанных утвержденных документов, проектам решений о предоставлении разрешения на условно разрешенный вид использования земельного участка или объекта капитального строительства, проектам решений о предоставлении разрешения на отклонение от предельных параметров разрешенного строительства, реконструкции объектов капитального строительства, вопросам изменения одного вида разрешенного использования земельных участков и объектов капитального строительства на другой вид такого использования при отсутствии утвержденных правил землепользования и застройки проводятся публичные слушания или общественные обсуждения в соответствии с законодательством о градостроительной деятельности. Порядок организации и проведения общественных обсуждений или публичных слушаний определяется решением совета депутатов.".

1.21. Дополнить статьей 10.1 следующего содержания:

"Статья 10.1. Инициативные проекты

1. В целях реализации мероприятий, имеющих приоритетное значение для жителей Никольского городского поселения или его части, по решению вопросов местного значения или иных вопросов, право решения которых предоставлено органам местного самоуправления, в администрацию Никольского городского поселения может быть внесен инициативный проект.

2. Порядок выдвижения, внесения, обсуждения, рассмотрения инициативных проектов, а также проведения их конкурсного отбора устанавливается советом депутатов Никольского городского поселения.".

1.22. Пункт 2 статьи 13.1 Устава после слов "жителей населенного пункта" дополнить словами "(либо части его территории).".

2. Главе Никольского городского поселения Тосненского района Ленинградской области направить в регистрирующий орган для государственной регистрации изменений в Устав Никольского городского поселения Тосненского района Ленинградской области настоящее решение в течение 15 дней со дня принятия решения, а затем обеспечить официальное опубликование и обнародование решения в порядке, установленном Уставом Никольского городского поселения Тосненского района Ленинградской области.

Глава Никольского городского поселения **И. П. Белов**

ЛЕНИНГРАДСКАЯ ОБЛАСТЬ
ТОСНЕНСКИЙ РАЙОН
НИКОЛЬСКОЕ ГОРОДСКОЕ ПОСЕЛЕНИЕ
СОВЕТ ДЕПУТАТОВ ЧЕТВЕРТОГО СОЗЫВА
РЕШЕНИЕ от 11.05.2023 № 151

О внесении изменений в решение совета депутатов Никольского городского поселения Тосненского района Ленинградской области от 25.10.2016 № 75 "Об установлении земельного налога на территории Никольского городского поселения Тосненского района Ленинградской области"

В соответствии с Налоговым кодексом Российской Федерации, Федеральным законом от 06.10.2003 № 131-ФЗ "Об общих принципах организации местного самоуправления в Российской Федерации", Федеральным законом от 14.07.2022 № 263-ФЗ "О внесении изменений в части первую и вторую Налогового кодекса Российской Федерации", Уставом Никольского городского поселения Тосненского района Ленинградской области совет депутатов Никольского городского поселения Тосненского района Ленинградской области РЕШИЛ:

1. Пункт 3 решения совета депутатов Никольского городского поселения Тосненского района Ленинградской области от 25.10.2016 № 75 "Об установлении земельного налога на территории Никольского городского поселения Тосненского района Ленинградской области" изложить в следующей редакции:

"Установить следующий порядок и сроки уплаты земельного налога:

Налоговым периодом признается календарный год. Отчетными периодами для налогоплательщиков-организаций признаются первый квартал, второй квартал и третий квартал календарного года. Сумма налога определяется как разница между суммой налога исчисленной по ставкам, предусмотренным п. 2 решения, и суммами исчисленных авансовых платежей в течение налогового периода.".

2. Признать утратившим силу решение совета депутатов Никольского городского поселения Тосненского района Ленинградской области от 29.11.2021 № 101 "О внесении изменений в решение совета депутатов Никольского городского поселения Тосненского района Ленинградской области от 25.10.2016 № 75 "Об установлении земельного налога на территории Никольского городского поселения Тосненского района Ленинградской области".

3. Опубликовать (обнародовать) настоящее решение в порядке, установленном Уставом Никольского городского поселения Тосненского района Ленинградской области.

4. Настоящее решение вступает в силу со дня его официального опубликования.

Глава Никольского городского поселения **И. П. Белов**

ИЗВЕЩЕНИЕ

О внесении изменения в постановление Правительства Ленинградской области от 7 ноября 2022 года № 796 "Об утверждении результатов определения кадастровой стоимости всех учтенных в Едином государственном реестре недвижимости на территории Ленинградской области земельных участков, за исключением случаев, предусмотренных частью 3 статьи 11 Федерального закона от 3 июля 2016 года № 237-ФЗ "О государственной кадастровой оценке"

В Ленинградской области согласно статье 14 Федерального закона от 03.07.2016 № 237-ФЗ "О государственной кадастровой оценке" (далее – Федеральный закон №237-ФЗ), в соответствии со статьей 6 Федерального закона от 31.07.2020 № 269-ФЗ "О внесении изменений в отдельные законодательные акты Российской Федерации" и на основании распоряжения Правительства Ленинградской области от 05.04.2021 № 167-р "О проведении государственной кадастровой оценки в Ленинградской области" в 2022 году Государственным бюджетным учреждением Ленинградской области "Ленинградское областное учреждение кадастровой оценки" (далее – ГБУ ЛО "ЛенКадОценка") проведена государственная кадастровая оценка всех учтенных в Едином государственном реестре недвижимости на территории Ленинградской области земельных участков, за исключением случаев, предусмотренных частью 3 статьи 11 Федерального закона № 237-ФЗ.

Результаты определения кадастровой стоимости утверждены постановлением Правительства Ленинградской области от 07.11.2022 № 796 "Об утверждении результатов определения кадастровой стоимости всех учтенных в Едином государственном реестре недвижимости на территории Ленинградской области земельных участков, за исключением случаев, предусмотренных частью 3 статьи 11 Федерального закона от 3 июля 2016 года № 237-ФЗ "О государственной кадастровой оценке".

В соответствии с частью 20 статьи 21 Федерального закона № 237-ФЗ предусмотрено, что по итогам исправления ошибок, допущенных при определении кадастровой стоимости, бюджетным учреждением в течение трех рабочих дней со дня исправления таких ошибок передаются:

1) сведения о кадастровой стоимости в уполномоченный орган субъекта Российской Федерации для внесения изменений в акт об утверждении результатов определения кадастровой стоимости, если такая кадастровая стоимость определена в результате проведения государственной кадастровой оценки;

2) акт об определении кадастровой стоимости в орган регистрации прав для внесения сведений о кадастровой стоимости в Единый государственный реестр недвижимости, если такая кадастровая стоимость определена в порядке, предусмотренном статьей 16 Федерального закона № 237-ФЗ.

При этом частью 21 статьи 21 Федерального закона № 237-ФЗ закреплено, что в случае, если ошибка допущена в рамках проведения государственной кадастровой оценки, уполномоченный орган субъекта Российской Федерации в течение двадцати рабочих дней со дня получения от бюджетного учреждения сведений о кадастровой стоимости, определенной в результате исправления такой ошибки, обеспечивает внесение соответствующих изменений в акт об утверждении результатов определения кадастровой стоимости.

Постановлением Правительства Ленинградской области от 02.05.2023 № 280 в постановление Правительства Ленинградской области от 07.11.2022 № 796 "Об утверждении результатов определения кадастровой стоимости всех учтенных в Едином государственном реестре недвижимости на территории Ленинградской области земельных участков, за исключением случаев, предусмотренных частью 3 статьи 11 Федерального закона от 3 июля 2016 года № 237-ФЗ "О государственной кадастровой оценке" внесено изменение в отношении 1 объекта недвижимого имущества с кадастровым номером: 47:01:0107005:23 (строка 1279286 приложения).

ИЗВЕЩЕНИЕ

О внесении изменения в постановление Правительства Ленинградской области от 7 ноября 2022 года № 796 "Об утверждении результатов определения кадастровой стоимости всех учтенных в Едином государственном реестре недвижимости на территории Ленинградской области земельных участков, за исключением случаев, предусмотренных частью 3 статьи 11 Федерального закона от 3 июля 2016 года № 237-ФЗ "О государственной кадастровой оценке"

В Ленинградской области согласно статье 14 Федерального закона от 03.07.2016 № 237-ФЗ "О государственной кадастровой оценке" (далее – Федеральный закон №237-ФЗ), в соответствии со статьей 6 Федерального закона от 31.07.2020 № 269-ФЗ "О внесении изменений в отдельные законодательные акты Российской Федерации" и на основании распоряжения Правительства Ленинградской области от 05.04.2021 № 167-р "О проведении государственной кадастровой оценки в Ленинградской области" в 2022 году Государственным бюджетным учреждением Ленинградской области "Ленинградское областное учреждение кадастровой оценки" (далее – ГБУ ЛО "ЛенКадОценка") проведена государственная кадастровая оценка всех учтенных в Едином государственном реестре недвижимости на территории Ленинградской области земельных участков, за исключением случаев, предусмотренных частью 3 статьи 11 Федерального закона № 237-ФЗ.

Результаты определения кадастровой стоимости утверждены постановлением Правительства Ленинградской области от 07.11.2022 № 796 "Об утверждении результатов определения кадастровой стоимости всех учтенных в Едином государственном реестре недвижимости на территории Ленинградской области земельных участков, за исключением случаев, предусмотренных частью 3 статьи 11 Федерального закона от 3 июля 2016 года № 237-ФЗ "О государственной кадастровой оценке".

В соответствии с частью 20 статьи 21 Федерального закона № 237-ФЗ предусмотрено, что по итогам исправления ошибок, допущенных при определении кадастровой стоимости, бюджетным учреждением в течение трех рабочих дней со дня исправления таких ошибок передаются:

1) сведения о кадастровой стоимости в уполномоченный орган субъекта Российской Федерации для внесения изменений в акт об утверждении результатов определения кадастровой стоимости, если такая кадастровая стоимость определена в результате проведения государственной кадастровой оценки;

2) акт об определении кадастровой стоимости в орган регистрации прав для внесения сведений о кадастровой стоимости в Единый государственный реестр недвижимости, если такая кадастровая стоимость определена в порядке, предусмотренном статьей 16 Федерального закона № 237-ФЗ.

При этом частью 21 статьи 21 Федерального закона № 237-ФЗ закреплено, что в случае, если ошибка допущена в рамках проведения государственной кадастровой оценки, уполномоченный орган субъекта Российской Федерации в течение двадцати рабочих дней со дня получения от бюджетного учреждения сведений о кадастровой стоимости, определенной в результате исправления такой ошибки, обеспечивает внесение соответствующих изменений в акт об утверждении результатов определения кадастровой стоимости.

Постановлением Правительства Ленинградской области от 03.05.2023 № 289 в постановление Правительства Ленинградской области от 07.11.2022 № 796 "Об утверждении результатов определения кадастровой стоимости всех учтенных в Едином государственном реестре недвижимости на территории Ленинградской области земельных участков, за исключением случаев, предусмотренных частью 3 статьи 11 Федерального закона от 3 июля 2016 года № 237-ФЗ "О государственной кадастровой оценке" внесено изменение в отношении 1 объекта недвижимого имущества с кадастровым номером: 47:07:1039001:16613 (строка 1391794 приложения).

Выражение глаз
Камень для шлифовки
Диаметр пули
Страдания наркома
Польский парламент
Лен-точка-закладка
Ильная рыба
Архитектор, он же ...
Библейский пророк
"Руль" парашюта
Занавес
Предок автобуса
Горная вершина в Грузии
Вождь на броневике
Скрытая насмешка
Творение гения
Техническая ткань
Воронка на трубе
Озеро в Армении
Помрачение чувств
Часть пистолета
Губки зазнобы
Родина д'Артаньяна
Земельная мера
Минеральная краска
Полный успех в бою
Штат на западе США
Навязывание своей воли
Болезнь глаз
Стела или обелиск
Шавка лающая на слона
Тюрьма Лондона
Учитель, наставник
Школьный умник
Родственник кефали
Пчелиное растение
Шашлык из говядины
Пещера
Гидролокатор
Сорт яблок
Восточный скакун
Шахматная задачка
Хана
Овечья шкура
Татарский сапог
Хачатурян
Анекдотичный гусар
Следы от прожектора
Удаление грязи
Мини-паранджа
Праздно-шатающийся
... царя Соломона
Рим
Римский император
Жвачка без сахара
Бендер
Мать Прометея
... Конан Дойл
Кормить на ...
Яблочное вино
Здание с деньгами
Бараний горох
Футбольный Лев
Оперный номер
Греческая буква

Извещение о возможности предоставления земельного участка для индивидуального жилищного строительства

Администрация муниципального образования Тосненский район Ленинградской области в соответствии со статьей 39.18 Земельного кодекса РФ, п. 2 ст. 3.3 Федерального закона от 25.10.2001 № 137-ФЗ "О введении в действие Земельного кодекса РФ" извещает о возможности предоставления в аренду земельного участка площадью 1241 кв. метр, описание местоположения: Ленинградская область, Тосненский район, с. Ушаки, пр. Кирова, между домами 236а и 240а (категория земель – земли населенных пунктов, вид разрешенного использования – для индивидуального жилищного строительства), расположенного в кадастровом квартале 47:26:0801001, частично попадающего в охранную зону ВОЛС "СПб-Любань-Луга" с отв. на Чудово К-803, к803с4, согласно схеме расположения земельного участка на кадастровом плане территории.

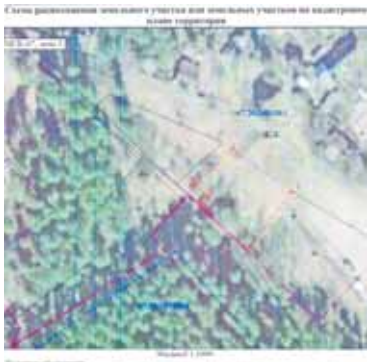

Условный номер земельного участка

(заполняется в случае, если предусматривается образование двух и более земельных участков)

Площадь земельного участка 1241 м²

(указывается проектная площадь образуемого земельного участка, вычисленная с использованием геодезических и программных средств, в том числе размещенных на официальном сайте федерального органа исполнительной власти, уполномоченного Правительством Российской Федерации на осуществление государственного кадастрового учета, государственной регистрации прав, ведения Единого государственного реестра недвижимости и предоставления сведений, содержащихся в Едином государственном реестре недвижимости, в информационно-телекоммуникационной сети "Интернет" (далее – официальный сайт), с округлением до 1 квадратного метра. Указанное значение площади земельного участка может быть уточнено при проведении кадастровых работ не более чем на десять процентов)

Обозначение характерных точек границ	Координаты, м (указываются в случае подготовки схемы расположения земельного участка с использованием геодезических и программных средств, в том числе размещенных на официальном сайте. Значения координат, полученные с использованием указанных геодезических и программных средств, округляются с округлением до 0,01 метра)	
	X	Y
1	2	3
1	384738.29	2252586.52
2	384717.17	2252615.91
3	384688.38	2252593.64
4	384710.23	2252570.87
5	384714.35	2252574.74
6	384720.70	2252568.29
1	384738.29	2252586.52

Граждане, заинтересованные в приобретении права на испрашиваемый земельный участок, в течение тридцати дней соответственно со дня опубликования извещения могут подавать заявление о намерении участвовать в аукционе на право заключения договора аренды земельного участка.

Заявления подаются на личном приеме в земельном отделе администрации муниципального образования Тосненский район Ленинградской области по адресу: Ленинградская область, г. Тосно, пр. Ленина, д. 32а, каб. 24.

Для ознакомления со схемой расположения земельного участка на кадастровом плане территории, в соответствии с которой предстоит образовать земельный участок, обращаться по адресу: Ленинградская область, г. Тосно, пр. Ленина, д. 32а, каб. 24, по вторникам с 9-00 до 17-00 (перерыв с 13-00 до 14-00) и пятницам с 9-00 до 13-00 (тел. 8 (81361) 29191).

Окончание приема заявлений 18.06.2023 года.

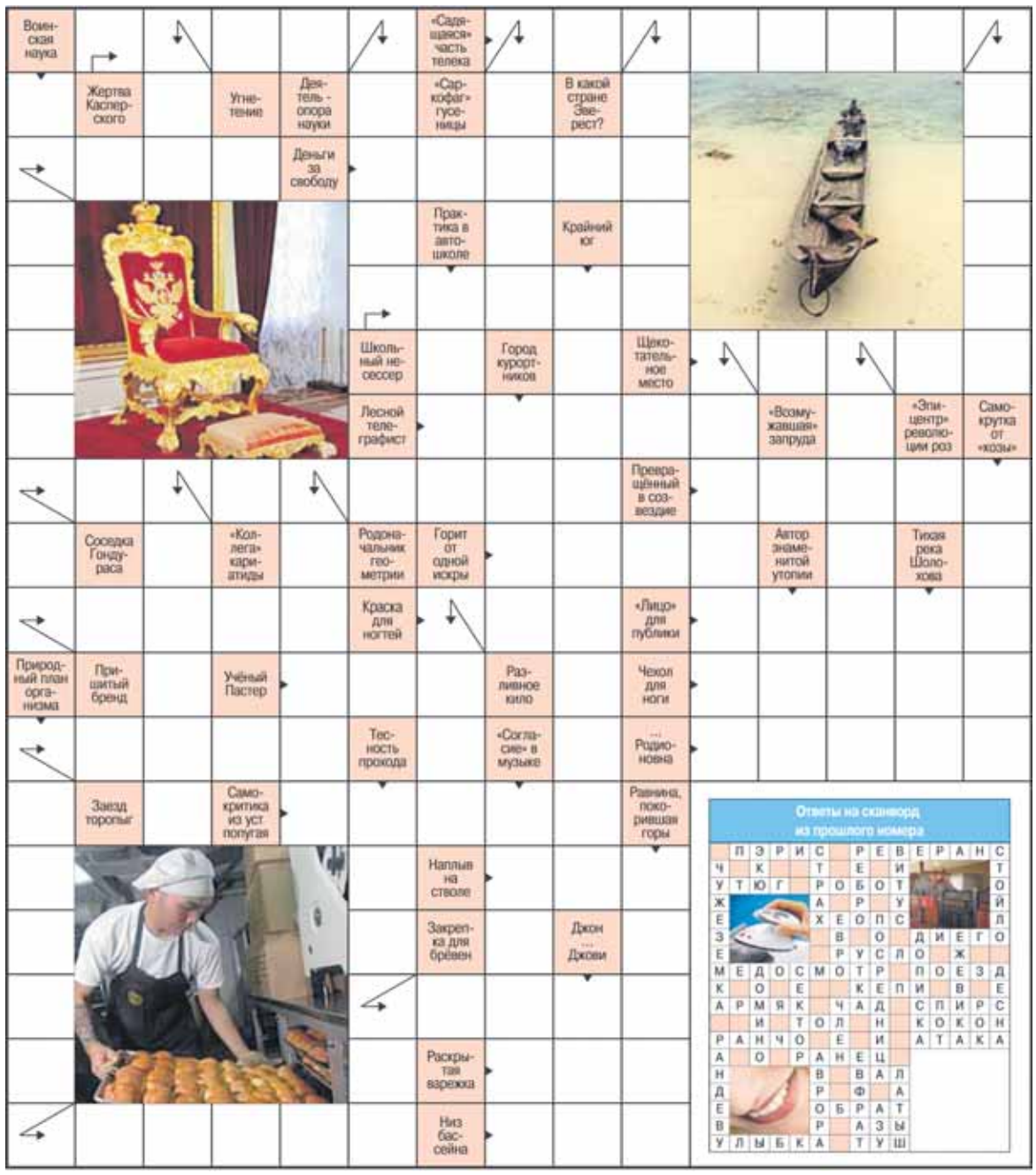

ИЗВЕЩЕНИЕ О ПРОВЕДЕНИИ СОБРАНИЯ О СОГЛАСОВАНИИ МЕСТОПОЛОЖЕНИЯ ГРАНИЦЫ ЗЕМЕЛЬНОГО УЧАСТКА

Кадастровым инженером Суховой Д. А. (187000, Лен.обл., Тосненский р-н, г. Тосно, пр. Ленина, д. 71, пом. 65, suhova.85@mail.ru, тел. 8-904-519-54-85, № регистрации в госреестре лиц, осуществляющих кадастровую деятельность, – 33327) выполняются кадастровые работы в отношении земельного участка с КН:47:26:0610017:7, расположенного по адресу: Ленинградская область, Тосненский район, массив "Заречное", СНТ "Пролетарец", линия 2, уч. 19. Заказчиком кадастровых работ является Тихомирова Мария Александровна (почтовый адрес: ЛО, Тосненский р-н, г. Тосно, пр. Ленина, д. 46, кв. 53, тел. 8-911-281-86-65). Собрание по поводу согласования местоположения границ состоится по адресу: ЛО, Тосненский р-н, г. Тосно, пр. Ленина, д. 71, оф. 65, 19.06.2023 г. в 12-00. С проектом межевого плана земельного участка можно ознакомиться по адресу: ЛО, Тосненский р-н, г. Тосно, пр. Ленина, д. 71, оф. 65. Требования о проведении согласования местоположения границ на местности и обоснованные возражения о местоположении границ земельных участков после ознакомления с проектом межевого плана принимаются с 19.05.2023 г. по 19.06.2023 г. по адресу: ЛО, Тосненский р-н, г. Тосно, пр. Ленина, д. 71, оф. 65. Земельные участки, с правообладателями и заинтересованными лицами которых, требуется согласовать местоположение границ: ЛО, Тосненский р-н, массив "Заречное", СНТ "Пролетарец", линия 2, уч.18, КН:47:26:0610017:6; 2-я линия, уч. 20, КН: 47:26:0610017:8; линия 3, уч. 35, КН: 47:26:0610017:3; линия 3, уч. 36, КН: 47:26:0610017:22. При проведении согласования местоположения границ при себе необходимо иметь документ, удостоверяющий личность, а также документы о правах на земельный участок (часть 12 статьи 29, часть 2 статьи 40 ФЗ от 24 июля 2007 г. "О кадастровой деятельности").

ИЗВЕЩЕНИЕ О ПРОВЕДЕНИИ СОБРАНИЯ О СОГЛАСОВАНИИ МЕСТОПОЛОЖЕНИЯ ГРАНИЦ ЗЕМЕЛЬНОГО УЧАСТКА

Кадастровым инженером Зубовой Н. Е., № регистрации 4763 (ЛО, г. Тосно, пр. Ленина, д. 60, оф. 305, natalya.zubova1987@yandex.ru, тел. 8 (813-61) 27-363) выполняются кадастровые работы в отношении земельного участка: КН 47:26:0125001:68, расположенного по адресу: Ленинградская область, Тосненский район, массив ''Поги'', СНТ ''Родничок'', уч. 85, заказчиком кадастровых работ является Котинева Евгения Викторовна (ЛО, Тосненский р-н, ГП Форносово, ул. Шаронова, д. 9, кв. 7, тел. 8-911-753-78-30). Собрание заинтересованных лиц по поводу согласования местоположения границ состоится по адресу: г. Тосно, пр. Ленина, д. 60, 3 подъезд, 3 этаж, офис 305 22 июня 2023 г. в 11 часов 00 минут. С проектом межевого плана земельного участка можно ознакомиться по адресу: г. Тосно, пр. Ленина, д. 60, 3 подъезд, 3 этаж, офис 305. Обоснованные возражения по проекту межевого плана и требования о проведении согласования местоположения границ земельных участков на местности принимаются с 22 мая 2023 г. по 22 июня 2023 г. по адресу: г. Тосно, пр. Ленина, д. 60, 3 подъезд, 3 этаж, офис 305. Смежные земельные участки, с правообладателями которых требуется согласовать местоположение границы: КН 47:26:0125001:51, СНТ "Родничок" массива "Поги", уч. 60. При проведении согласования местоположения границ при себе необходимо иметь документ, удостоверяющий личность, а также документы о правах на земельный участок (часть 12 ст. 39, часть 2 ст. 40 Федерального закона от 24 июля 2007 г. № 221-ФЗ "О кадастровой деятельности").

МУНИЦИПАЛЬНОЕ ОБРАЗОВАНИЕ
ТОСНЕНСКИЙ РАЙОН ЛЕНИНГРАДСКОЙ ОБЛАСТИ
АДМИНИСТРАЦИЯ
ПОСТАНОВЛЕНИЕ от 16.05.2023 № 1712-па

О проведении общественных обсуждений по проекту решения совета депутатов Тосненского городского поселения Тосненского муниципального района Ленинградской области "О внесении изменений в решение совета депутатов Тосненского городского поселения Тосненского муниципального района Ленинградской области от 19.03.2020 № 44 "Об утверждении Правил благоустройства территории Тосненского городского поселения Тосненского муниципального района Ленинградской области" (с учетом изменений от 22.12.2022 № 148)"

В соответствии со ст. 28 Федерального закона от 06.10.2003 № 131-ФЗ "Об общих принципах организации местного самоуправления в Российской Федерации", Уставом Тосненского городского поселения Тосненского муниципального района Ленинградской области, Порядком организации и проведения общественных обсуждений, публичных слушаний на территории Тосненского городского поселения Тосненского муниципального района Ленинградской области, утвержденным решением совета депутатов Тосненского городского поселения Тосненского района Ленинградской области от 22.11.2018 № 159 (с последующими изменениями), администрация муниципального образования Тосненский район Ленинградской области ПОСТАНОВЛЯЕТ:

1. Назначить и провести общественные обсуждения по проекту решения совета депутатов Тосненского городского поселения Тосненского муниципального района Ленинградской области "О внесении изменений в решение совета депутатов Тосненского городского поселения Тосненского муниципального района Ленинградской области от 19.03.2020 № 44 "Об утверждении Правил благоустройства территории Тосненского городского поселения Тосненского муниципального района Ленинградской области" (с учетом изменений от 22.12.2022 № 148)".

2. Структурным подразделением, уполномоченным на организацию и проведение общественных обсуждений в соответствии с настоящим постановлением, назначить комитет по жилищно-коммунальному хозяйству и благоустройству администрации муниципального образования Тосненский район Ленинградской области в лице председателя комитета по жилищно-коммунальному хозяйству и благоустройству администрации муниципального образования Тосненский район Ленинградской области Веселкова Г. Г.

3. Назначить ответственным лицом за прием, обобщение, анализ поступивших письменных предложений и замечаний, а также ответственным за ведение протокола общественных обсуждений главного специалиста отдела благоустройства поселения и дорожного хозяйства комитета по жилищно-коммунальному хозяйству и благоустройству администрации муниципального образования Тосненский район Ленинградской области Смирнову Т. В.

4. Пресс-службе комитета по организационной работе, местному самоуправлению, межнациональным и межконфессиональным отношениям администрации муниципального образования Тосненский район Ленинградской области обеспечить опубликование и обнародование оповещения о начале общественных обсуждений в порядке, установленном для официального опубликования и обнародования муниципальных правовых актов Уставом муниципального образования Тосненский муниципальный район Ленинградской области, не позднее чем за 7 дней до дня размещения на официальном сайте проекта решения, подлежащего рассмотрению на общественных обсуждениях (приложение).

5. Обеспечить размещение проекта решения, подлежащего рассмотрению на общественных обсуждениях, и информационных материалов к нему на официальном сайте, открытие и проведение экспозиции по проекту не ранее чем через 7 дней после опубликования (обнародования) оповещения о начале общественных обсуждений и не позднее 14 календарных дней со дня принятия настоящего постановления.

6. Ответственному структурному подразделению установить, что участники общественных обсуждений вправе представить свои замечания и предложения по рассматриваемым вопросам для включения их в протокол общественных обсуждений по адресу: Ленинградская область, г. Тосно, пр. Ленина, д. 32 (пристройка), 2-й этаж, каб. 9 (комитет по жилищно-коммунальному хозяйству и благоустройству администрации муниципального образования Тосненский район Ленинградской области) в рабочие дни с 10-00 до 16-00, посредством официального сайта администрации муниципального образования Тосненский район Ленинградской области в сети Интернет: https://tosno.online/; в письменной форме в адрес организатора общественных обсуждений; посредством записи в книге (журнале) учета посетителей экспозиции проекта, подлежащего рассмотрению на общественных обсуждениях.

7. Контроль за исполнением постановления возложить на заместителя главы администрации муниципального образования Тосненский район Ленинградской области Горленко С. А.

Глава администрации **А. Г. Клементьев**

Приложение к постановлению администрации муниципального образования Тосненский район Ленинградской области от 16.05.2023 № 1712-па

Оповещение о начале общественных обсуждений

Организатор – комитет по жилищно-коммунальному хозяйству и благоустройству администрации муниципального образования Тосненский район Ленинградской области от лица администрации муниципального образования Тосненский район Ленинградской области оповещает о начале общественных обсуждений.

Информация о проектах, подлежащих рассмотрению на общественных обсуждениях: "О внесении изменений в решение совета депутатов Тосненского городского поселения Тосненского муниципального района Ленинградской области от 19.03.2020 № 44 "Об утверждении Правил благоустройства территории Тосненского городского поселения Тосненского муниципального района Ленинградской области" (с изменениями от 22.12.2022 № 148)".

Перечень информационных материалов к проекту: информационные материалы, пояснительная записка.

Срок проведения общественных обсуждений: со дня опубликования оповещения о начале общественных обсуждений до дня опубликования заключения об их результатах – не более месяца. Период размещения проектов решений и информационных материалов к ним – семь календарных дней со дня их размещения на официальном сайте.

Место и дата открытия экспозиции проектов: экспозиция открывается по адресу: Ленинградская область, г. Тосно, пр. Ленина, д. 32, здание пристройки, в коридоре на стенде второго этажа, каб. 9, комитет по жилищно-коммунальному хозяйству и благоустройству администрации муниципального образования Тосненский район Ленинградской области и на официальном сайте в день размещения проектов, подлежащих рассмотрению на общественных обсуждениях.

Срок проведения и режим работы экспозиции проекта: в течение всего периода размещения проекта решения и информационных материалов к нему на официальном сайте.

Режим работы экспозиции проектов: в рабочие дни с 10.00 до 13.00 и с 14.00 до 16.00.

Участниками общественных обсуждений по проекту являются граждане, постоянно проживающие в пределах территориальной зоны, в границах которой расположен земельный участок или объекты капитального строительства, в отношении которых подготовлен данный проект, правообладатели находящихся в границах этой территориальной зоны земельных участков и (или) расположенных на них объектов капитального строительства, граждане, постоянно проживающие в границах земельных участков, прилегающих к земельному участку, в отношении которых подготовлен данный проект, правообладатели таких земельных участков или расположенных на них объектов капитального строительства, правообладатели помещений, являющихся частью объекта капитального строительства, в отношении которого подготовлен данный проект, а в случае, предусмотренном частью 3 статьи 39 Градостроительного кодекса Российской Федерации, также правообладатели земельных участков и объектов капитального строительства, подверженных риску негативного воздействия на окружающую среду в результате реализации данного проекта.

Участники общественных обсуждений в целях идентификации представляют сведения о себе (фамилию, имя, отчество (при наличии), дату рождения, адрес места жительства (регистрации) – для физических лиц; наименование, основной государственный регистрационный номер, место нахождения и адрес – для юридических лиц) с приложением документов, подтверждающих такие сведения. Участники общественных обсуждений, являющиеся правообладателями соответствующих земельных участков и (или) расположенных на них объектов капитального строительства и (или) помещений, являющихся частью указанных объектов капитального строительства, также представляют сведения соответственно о таких земельных участках, объектах капитального строительства, помещениях, являющихся частью указанных объектов капитального строительства, из Единого государственного реестра недвижимости и иные документы, устанавливающие или удостоверяющие их права на такие земельные участки, объекты капитального строительства, помещения, являющиеся частью указанных объектов капитального строительства.

Порядок, срок и форма внесения участниками общественных обсуждений предложений и замечаний, касающихся проекта

Участники общественных обсуждений, прошедшие идентификацию, в течение всего периода размещения проекта решения и информационных материалов к нему на официальном сайте имеют право вносить свои предложения и замечания, касающиеся проекта:

1. Посредством официального сайта.

2. В письменной форме, в адрес организатора общественных обсуждений – комитет по жилищно-коммунальному хозяйству и благоустройству администрации муниципального образования Тосненский район Ленинградской области (Ленинградская область, г. Тосно, пр. Ленина, д. 32, здание пристройки, в коридоре на стенде второго этажа, каб. 9).

3. Посредством записи в книге (журнале) учета посетителей экспозиции проекта решения.

Информация об официальном сайте, на котором будет размещен проект и информационные материалы к нему: https://tosno.online/.

Информация об официальных системах, в которых будут размещены проекты решений и информационные материалы к нему: отсутствует, размещение предусмотрено на официальном сайте.

ВЫКУП АВТО
Покупаем отечественные и импортные автомобили: битые, гнилые, сгоревшие, в любом состоянии. Оплата сразу. Вывоз наш. Поможем с утилизацией вашего авто. Тел. 8-953-345-17-45.

Куплю автомобили (целые, битые, кредитные). Тел. 8-921-952-77-07.

Куплю мотоблок, можно неисправный. Тел. 8-911-121-60-22.

Сдам комнату (Любань), 1-комн. и 2-комн. квартиру. Собственник. **Тел. 8 (81361) 3-40-50**.

ПРОДАЕТСЯ хороший конский **навоз** в мешках и **подстилка** из-под с/х животных. Помощь в доставке, разгрузке. Постоянным клиентам **скидка. Тел. 8-911-918-25-05,** Алексей.

Каждую субботу проводится продажа кур-молодок. Трубников Бор 11:00, Любань 11:30, Рябово 12:00, Тосно 13:00, Нурма 13:30, Ульяновка 14:30, Никольское 15:00, 45 км 15:45, Мга 16:00. Также ведется запись на бройлеров, уток и гусей. Тел. 8-981-144-67-64.

Кровля, рем. фунд-в, зам. венцов, балок, мощение, отмостки, хоз. постройки, покраска домов. Тел.: 932-06-61, 8-906-242-41-81.

РЕМОНТ ХОЛОДИЛЬНИКОВ
Обращаясь к нам для выполнения ремонта, вы получите:
– гарантию качества на все виды работ,
– быстрое устранение неисправностей любой сложности,
– выезд специалиста на дом,
– доступные цены.
Тел. 8-911-769-66-55
УЗНАТЬ ПОДРОБНЕЕ:
https://vk.com/morozsanktpeterburg

Мастер на час: сантехработы, электрика, мелкий ремонт, установка замков. Тел. 8-951-684-12-44.

Подъем домов, **замена** венцов, **демонтаж** домов. 8-911-216-73-33.

Строительство каркасных домов, 6х6 – 800000 р., возможны другие размеры.
Тел. +7-911-998-01-70.

ТРЕБУЮТСЯ
ВОДИТЕЛИ кат. Е на межгород и АВТОСЛЕСАРИ грузовых машин, з/плата высокая, без задержек.
Тел. 8-921-869-43-81.

С/х предприятие в поселке Сельцо Тосненского района Ленинградской области приглашает на работу:
– слесаря по обслуживанию молочного оборудования,
– оператора машинного доения (доярку),
– бригадира животноводческого комплекса,
– бригадира полеводства, начальника отряда по заготовке кормов,
– оператора по искусственному осеменению животных (КРС),
– электромонтера,
– экономиста.
По вопросам трудоустройства звонить по тел. 8-911-201-69-89.

ПИЛОМАТЕРИАЛЫ С ДОСТАВКОЙ
по Тосненскому району

- доска
- брус
- вагонка
- шпунт
- имитация бруса
- дрова пиленые колотые
- горбыль

8 (911) 281-60-40

Доставка: земля, навоз, песок и т. д., а/м ЗИЛ, выгрузка на три стороны.
Тел. 8-921-880-27-86, Анатолий.

Песок, щебень, земля, торф, грунт, экскаватор. Тел.: 8-904-601-61-50, 8-965-084-37-71.

ЗИЛ. Песок, навоз, земля, торф, дрова, щебень. 8-911-934-53-41.

Дрова. Укладка дров в поленницу. Пенсионерам скидка 40%. Тел. 8-906-225-61-37, Антон.

Песок, щебень, торф, земля, грунт. Услуги экскаватора. Тел.: 8-921-556-56-08, 8-921-594-94-98.

На ЗМК "Мегаполис" (ГП Красный Бор)
ТРЕБУЮТСЯ:
БУХГАЛТЕР
(поставщики, подрядчики, расчет с контрагентами),
СТРОПАЛЬЩИКИ.
Трудоустройство ТК РФ, з/пл. без задержек.
Тел. 8 (905) 212-17-71.

Торговая сеть "Тоснопечать" приглашает на работу продавцов в магазин и киоски г. Тосно, г. Никольское, пос. Ульяновка. Заработная плата в магазине – от 25000 рублей, в киосках – по результатам собеседования. Телефоны: 2-02-88, 2-22-02.

47 – материал подготовлен по заказу комитета по печати Ленинградской области.

За достоверность рекламы ответственность несет рекламодатель

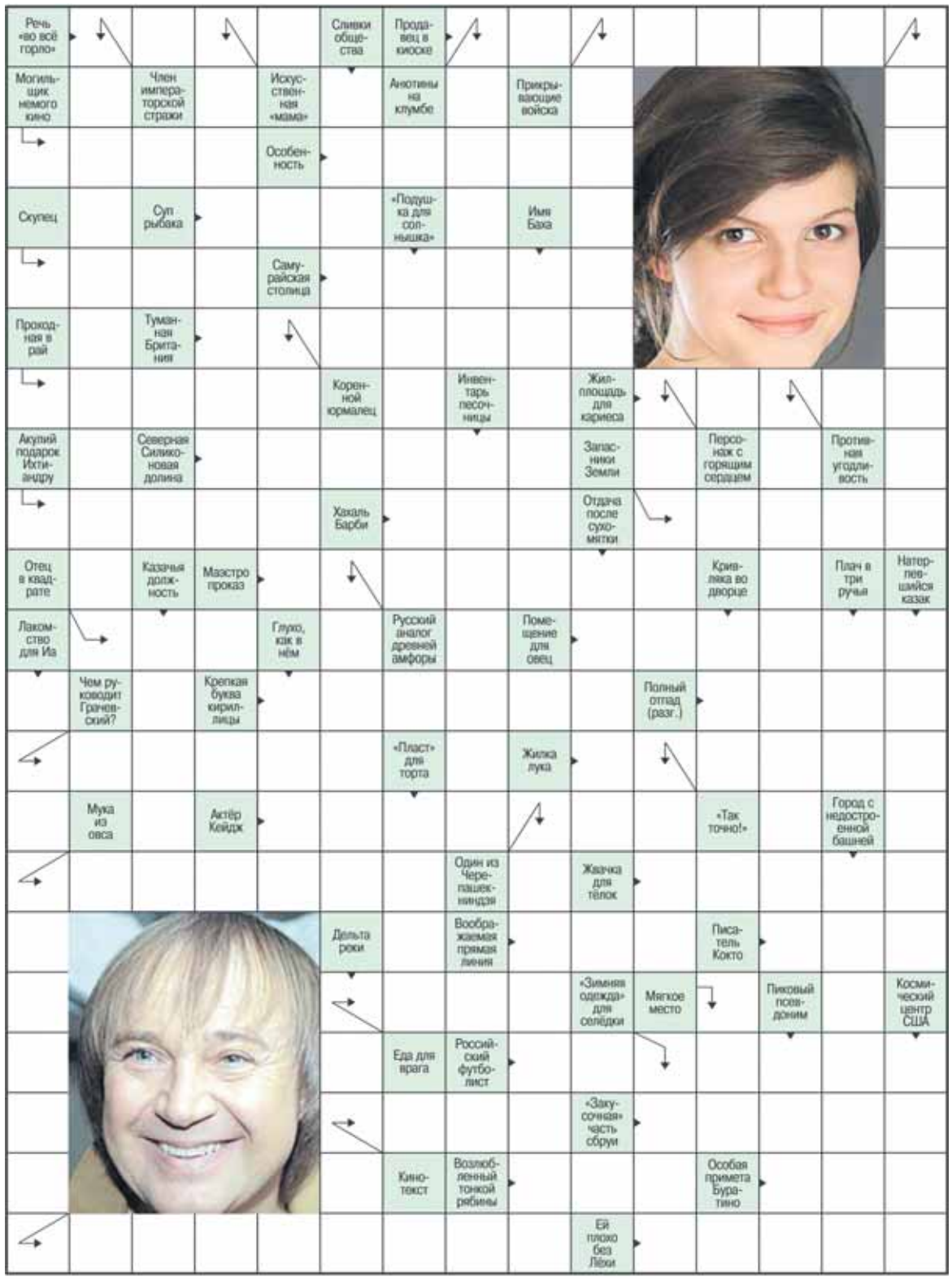

ДЛЯ РАБОТЫ В ТАКСИ
ТРЕБУЮТСЯ ВОДИТЕЛИ
- **с личным а/м, з/пл. – от 80 т. р.**
- **без а/м, з/пл. – от 60 т. р.**

ДИСПЕТЧЕР
- **з/пл. на исп. срок – 15 т. р., после – от 25 т. р.**

ТЕЛ.: 8 (81361) 22-22-5, 8-911-229-01-01.

ВНИМАНИЮ АДМИНИСТРАЦИЙ ГОРОДСКИХ И СЕЛЬСКИХ ПОСЕЛЕНИЙ!

Последний день приема материалов для публикации – вторник!

Газета: 1 строка (пятница) – 22 рубля. **Спецвыпуск:** 1 полоса – 1500 рублей, 1 полоса – 1000 рублей (при печати более 4 полос).

ОТВЕТЫ НА СКАНВОРДЫ, ОПУБЛИКОВАННЫЕ В № 18

СТР. 22

СТР. 24

Рекламно-информационные материалы и объявления принимаются в редакции "ТВ" по адресу: г. Тосно, пр. Ленина, 50, второй этаж, ежедневно по рабочим дням с 10:00 до 13:00 и с 14:00 до 17:00. Ждем вас в нашей редакции! Справки по телефонам: 2-22-37, 2-59-32. Т./факс 2-22-37.

Стоимость объявлений:

Реклама в группе сети https://vk.com/tosnovestnik (1 размещение – 200 рублей, 1 неделя – 150 рублей, 3 недели + бонус (модуль не более 14 кв. см – размещение в двух субботних номерах) – 3150 рублей. Рекламная статья: 1 строка (30 знаков) – 36 рублей. Объявления д/организаций, ЧП, ИП, объявления об услугах: 1 кв. см – 54 рубля, 1 строка (30 знаков) – 77 рублей. Поздравления: 1 строка (30 знаков) – 25 рублей (частные), 38 рублей (организации). Благодарности: 1 строка (30 знаков) – 22 рубля. Объявления частные: 1 строка (30 знаков) – 56 рублей, 1 кв. см – 67 рублей.

www.оканзвука.рф
ПРОВЕРЕННЫЕ временем и НОВЫЕ модели
СЛУХовые АППАРАТЫ
консультация I продажа I обслуживание
Тосно - 25 мая с 15.00 до 16.00 ч.
Аптека № 1, Тосненское РАЙПО, ул. Советская, 7
• Рассрочка**
• Выезд на дом
СКИДКА* на аппараты 23%! Батарейки 300 руб.
Аппараты от 7 000 до 50 000 руб. При покупке аппарата батарейки БЕСПЛАТНО!
Позвоните! 8-912-85-25-719 (мтс) 8-952-405-82-92 (теле2)
*Подробную информацию об условиях предоставления скидки уточняйте у продавца или по телефонам 8-912-852-57-19, 8-952-405-82-92. Реклама 16+
**Рассрочку предоставляет продавец ИП Шамгунова Сильвина Рашитовна. ОГРНИП 305184129000010, ИНН 183504065510 Товар сертифицирован
ИМЕЮТСЯ ПРОТИВОПОКАЗАНИЯ, НЕОБХОДИМА КОНСУЛЬТАЦИЯ СПЕЦИАЛИСТА

Учредители: АНО "Редакция газеты "Тосненский вестник", комитет по печати Ленинградской области, администрация МО Тосненский район.

Газета выходит по пятницам | Мнения редакции и авторов не обязательно совпадают

Газета зарегистрирована Управлением Федеральной службы по надзору в сфере связи, информационных технологий и массовых коммуникаций по Санкт-Петербургу и Ленинградской области 22.04.2010. Свидетельство ПИ № ТУ 78-00573.

Адрес редакции и издателя: 187000, Ленинградская область, г. Тосно, пр. Ленина, 50.
Телефоны: главный редактор 2-50-13, отделы: общественно-политических проблем 2-50-13, сельского хозяйства 2-59-32, молодежный 2-59-32, социальных проблем 2-20-49, по связям с общественностью 2-56-19, компьютерной верстки 2-59-32, бухгалтерия 2-50-13, секретарь редакции, т/факс 2-22-37.

Главный редактор Надежда МАКСИМОВА
e-mail: tosnovestnik@mail.ru
https://tosno-vestnik.ru

Отпечатано в типографии ООО "Типографский комплекс "Девиз". 195027, г. Санкт-Петербург, ул. Якорная, д. 10, корпус 2, литер А, помещение 44. Тираж 2800 экз. Заказ № ДБ-2392.
Время подписания номера в печать: 18 мая 2023 г., по графику – 14:00, фактическое – 14:00.

16+