МЕДИА #КОМАНДА 47

ТОСНЕНСКИЙ ВЕСТНИК

16+

27 января 2023 года
№ 3 (15418)

Общественно-политическая газета Тосненского района
Издается с 1931 года

И наступил победный день!

27 января 1944 года была полностью снята почти 900-дневная блокада Ленинграда. Великий город ликовал!

7 Коммунальные страсти

18 Лунный посевной календарь

ТВ-программа

Еще больше новостей на tosno-vestnik.ru
или в группе ВКонтакте vk.com/tosnovestnik
Телефон для рекламодателей 8 (813-61) 2-22-37

4 630087 960018

Следующий номер газеты выйдет в пятницу, 3 февраля

27 января – День полного снятия блокады Ленинграда и День освобождения г. Тосно от немецко-фашистских захватчиков

Уважаемые ленинградцы!

27 января – дата, которая особенно дорога нам. Ровно 79 лет назад операция "Январский гром" привела к полному снятию блокады Ленинграда и принесла свободу многим населенным пунктам нашей области, находившимся под гнетом оккупантов.

Невозможно измерить, сколько боли, страданий, лишений вместили в себя эти страшные 872 блокадных дня. И в то же время они были полны величайшей стойкости, огромной духовной людской силы – силы жителей Ленинграда и Ленинградской области, которые по обе стороны блокадного кольца делали все, чтобы сокрушить ненавистного врага, приблизить час освобождения.

В юбилейный год прорыва блокады Ленинграда, проходящий в нашем регионе под знаком Года Команды Знаний, мы обязательно продолжим делать все, чтобы юное поколение как можно больше знало о событиях военных лет, о героических подвигах тех, кто отстоял свободу и независимость нашей Родины.

Сегодня мы склоняем головы перед светлой памятью воинов-освободителей, перед памятью тысяч наших соотечественников, погибших в годы блокады и оккупации. Низкий поклон ветеранам! Вечная слава всем защитникам нашего Отечества!

Александр ДРОЗДЕНКО, губернатор Ленинградской области

Уважаемые ветераны! Уважаемые ленинградцы!

27 января мы отмечаем День освобождения города Тосно и Тосненского района от немецко-фашистских захватчиков.

В результате победоносного наступления советских войск в январе 1944-го была не только полностью ликвидирована блокада Ленинграда, но и освобождена большая часть находившейся в оккупации территории Ленинградской области, включая город Тосно и окружающие его населенные пункты. Непоколебимая стойкость, отвага, мужество бойцов и мирных жителей позволили отстоять тосненскую землю, навсегда положить конец творимым здесь нацистскими преступниками бесчинствам.

Призываю сегодня ленинградцев почтить память мирных тосненцев, ставших жертвами нацистских карателей, склонить головы в знак огромной благодарности к подвигу партизан и подпольщиков, бесстрашно сражавшихся в годы оккупации, к подвигу доблестных воинов, освобождавших город Тосно и район в 1944-м.

Вечная слава героям – освободителям тосненской земли! Вечная память и слава всем защитникам нашей Родины!

Александр ДРОЗДЕНКО, губернатор Ленинградской области

Дорогие ветераны Великой Отечественной войны, блокадники, узники фашистских лагерей и труженики тыла! Уважаемые жители Тосненского района!

В эти январские дни мы отмечаем 79-ю годовщину полного снятия блокады Ленинграда и освобождения Тосненского района от немецко-фашистских захватчиков.

В истории человечества нет ничего, равного по драматизму и героизму Ленинградской блокаде. Защита осажденного города – это легендарный пример стойкости и мужества, который навсегда останется в памяти поколений.

Ленинградцы за эти долгие 900 дней показали поистине невероятную силу духа, выдержку и патриотизм. Не раз был отдан приказ сровнять Ленинград с землей, а население уничтожить на корню. Но ни артиллерийские обстрелы, ни бомбардировки, ни холод и даже голод не сломили защитников города-героя.

Тосненская земля была передним краем в суровой битве за Ленинград, но тосненцы не покорились врагу. Они встали на путь борьбы с захватчиками, проявив стойкость и мужество, делая все для того, чтобы как можно быстрее изгнать врага с родной земли.

Сегодня мы низко склоняем головы перед теми, кто самоотверженно работал для фронта, кто ценой собственной жизни отстоял мир и свободу. Пройдут века, но ратный и трудовой подвиг нашего народа навсегда останется в памяти благодарных потомков.

Дорогие ветераны! Благодаря стойкости и мужеству, вере в победу вы смогли с честью вынести все испытания военного времени. Доброго вам здоровья, бодрости духа, оптимизма, любви и внимания со стороны родных и близких людей! Пусть в каждом доме будут благополучие, мир и спокойствие!

Александр КАНЦЕРЕВ, глава Тосненского района
Андрей КЛЕМЕНТЬЕВ, глава администрации района

ПАМЯТЬ

Сотни маленьких огоньков

В память о погибших жителях блокадного Ленинграда и тех, кто прорывал фашистское кольцо, кто работал и защищал город, не чувствуя боли, не зная сна, у памятника Воину-Освободителю в Тосно прошел вечерний торжественно-траурный митинг. Тосненцы присоединились к акции "Ленинградская свеча памяти".

18 января отмечается одна из самых значимых дат в истории России – годовщина прорыва блокады Ленинграда. В 2023 году исполнилось 80 лет со дня, который принес ленинградцам надежду.

Осада Северной столицы продолжалась с 8 сентября 1941 года и длилась 872 дня. По официальным данным, блокада унесла жизни более 630 тысяч ленинградцев, хотя, по подсчетам историков, эта цифра может достигать 800 тысяч.

Долгожданное событие – прорыв блокады – произошло 18 января 1943 года. В результате наступления советских войск был освобожден город Шлиссельбург. В кольце осады образовалась брешь, благодаря которой было восстановлено сухопутное сообщение с Ленинградом. В город на Неве стало поступать продовольствие и вещи первой необходимости, хотя блокада еще продолжалась. Полностью кольцо осады удалось снять лишь 27 января 1944 года. Однако прорыв блокады остается одним из наиболее значимых событий Великой Отечественной войны.

"Свеча памяти" – это международная акция, участники которой с 2009 года ежегодно в памятные дни зажигают свечи. Зажигают их в честь 27 миллионов погибших в Великой Отечественной войне, в память обо всех павших в боях за Родину. Впервые эта акция прошла в 2009 году по инициативе общественной группы и сразу же встретила широкий отклик в российском обществе. При народной поддержке акцию решили проводить каждый год. И вот уже 12 лет миллионы свечей памяти зажигаются в окнах домов и на военных мемориалах. Это не только знак общей скорби народов, победивших фашизм, но и символ глубокой благодарности и единства в признании нашего исторического прошлого во имя будущего человечества.

Вечером 18 января у памятника Воину-Освободителю в Тосно собрались ветераны и школьники, кадеты и юнармейцы, представители общественных организаций, жители города. Ведущая митинга Юлия Бабаева напомнила собравшимся о том, что оборона Ленинграда навсегда вписана в историю России как невероятно трагическое и в то же время героическое событие. Участники акции зажгли свечи в память о тех, кто отдал жизнь во имя великой Победы над фашизмом в годы Великой Отечественной войны, о тех, кто освобождал Ленинград от блокады.

Присоединились к акции "Ленинградская свеча памяти" и жители других населенных пунктов Тосненского района. В честь подвига наших дедов и прадедов с этот памятный день в Никольском, Нурме, Любани, Сельце, Лисино-Корпусе, Трубниковом Бору, Войскорове, Форносове, Федоровском загорелись сотни маленьких огоньков 47

Иван СМИРНОВ
Евгений АСТАШЕНКОВ

ЛЮДМИЛА ГОЛУБЕВА

Дети Ленинграда

Оставшимся жить этот сон еще снится…
Бескровные, точно бумажные лица,
Неведомый ужас, слетающий с неба,
Мороз и кусочек блокадного хлеба.
Еще так недавно кормили вас с ложки,
За маму, за папу, за брата Сережку,
Кормили, поили, водили куда-то,
Теперь нет ни мамы, ни папы, ни брата.
По городу бродят не люди, а тени,
И так далеко до тепла, до спасенья…

НИКТО НЕ ЗАБЫТ, НИЧТО НЕ ЗАБЫТО

Секретно и совершенно секретно

6 сентября 2020 года на воинском мемориале в поселке Красный Бор были захоронены останки 491 солдата и командира Красной армии. Основную их часть нашли в 2018 году в неучтенном санитарном захоронении, оставленном после войны на территории урочища Чернышево.

В основных работах по эксгумации останков принимали участие военнослужащие 90-го отдельного специального поискового батальона. Среди найденных личных вещей попадались смертные медальоны и подписные вещи, по которым удалось опознать одиннадцать погибших. Помимо фрагментов снаряжения и амуниции красноармейцев, военными поисковиками были обнаружены фрагменты снаряжения моряков Балтийского флота. Кто эти моряки? Из какой они части? Где они воевали и какие выполняли задачи? До последнего времени это оставалось загадкой. Благодаря оцифрованным документам Министерства обороны РФ, размещенным на сайтах МО РФ "Подвиг народа", "Память народа" и "ОБД Мемориал", а также работе в Центральном государственном военно-морском архиве в Гатчине удалось прочитать эту неизвестную страницу истории, на которой долгое время стояли пометки: "Секретные и совершенно секретные бумаги". Этими моряками оказались краснофлотцы и старшины 612-й отдельной штрафной роты Краснознаменного Балтийского флота.

Ни шагу назад!

В июле 1942 года в целом на фронте сложилась критическая ситуация для наших войск. Враг рвался к Сталинграду и Северному Кавказу, стремясь отрезать Красную армию от Бакинской нефти. Были захвачены Ворошиловград, Старобельск, Россошь, Купянск, Валуйки. Без серьезного сопротивления оставлены Ростов-на-Дону и Новочеркасск. В некоторых частях Верховное командование отмечало растерянность и панику.

Для установки в войсках дисциплины и железного порядка народным комиссаром обороны Иосифом Сталиным 28 июля 1942 года был издан Приказ № 227, получивший название "Ни шагу назад!". В этом приказе был определен ряд жестких мер. В первую очередь было указано на снятие с постов командиров и комиссаров, допустивших самовольный отход с занимаемых позиций и придание их суду Военного трибунала. Также было дано право командующим армиями создать заградительные отряды и штрафные батальоны для средних и старших командиров и соответствующих политработников всех родов войск. Командиры корпусов и дивизий наделялись правом создания штрафных рот для рядовых бойцов и младших командиров.

Приказом НКО СССР № 0413 1943 года был установлен порядок, по которому командиры полков и отдельных частей действующей армии своей властью, без суда могли направлять в штрафные части действующей армии подчиненных им лиц сержантского и рядового состава за самовольную отлучку, дезертирство, неисполнение приказания, кражу военного имущества, нарушение уставных правил караульной службы и иные воинские преступления, в случае, когда обычные меры дисциплинарного воздействия за эти преступления являются недостаточными. Срок пребывания в штрафной роте был определен до трех месяцев. В штрафные роты на те же сроки направлялись также по приговору военных трибуналов осужденные с применением отсрочки исполнения приговора.

Командиры и военные комиссары рот, командиры и политические руководители взводов и остальной постоянный начальствующий состав штрафных рот назначаются на должность приказом по армии из числа волевых и наиболее отличившихся в боях командиров и политработников. Всему постоянному составу штрафных рот сроки выслуги в званиях по сравнению с командным, политическим и начальствующим составом строевых частей действующей армии сокращаются наполовину. Каждый месяц службы в постоянном составе штрафной роты засчитывается при назначении пенсии за шесть месяцев.

За боевое отличие штрафник может быть освобожден досрочно по представлению командования штрафной роты, утвержденному Военным советом армии. За особо выдающееся боевое отличие штрафник, кроме того, представляется к правительственной награде. Все освобожденные из штрафной роты восстанавливаются в звании и во всех правах. Штрафники, получившие ранение в бою, считаются отбывшими наказание, восстанавливаются в звании и во всех правах и по выздоровлении направляются для дальнейшего прохождения службы, а инвалидам назначается пенсия. Семьям погибших штрафников назначается пенсия на общих основаниях.

612-я штрафная

Касался Приказ № 227 Флотов и Флотилий ВМФ СССР, в береговых частях которых создавались штрафные роты. Одной из таких рот была 612-я отдельная штрафная рота Краснознаменного Балтийского флота, сформированная 17 октября 1942 года в Ижорском секторе Кронштадтского морского оборонительного района КБФ.

Рота состояла из шести взводов – трех стрелковых, одного минометного, одного пулеметного и одного автоматного, среднего командного состава было 14 человек, младшего командного состава – 35 человек, начальствующего состава – 1 человек и переменного (штрафников) – 214 человек. В роте имелось на вооружении боевого оружия: винтовок – 315 шт.; автоматов – 45 шт.; пулеметов ДП – 17 шт.; пулеметов Максима – 9 шт.; минометов 55-мм – 3 шт.

18 октября 1942 года по устному приказанию коменданта Ижорского сектора генерал-майора Большакова рота была направлена на передний край обороны наших войск в район деревни Усть-Рудица Ломоносовского района Ленинградской области, где до 23 мая 1943 года занимала оборону и оттуда производила боевые операции. В оперативном подчинении рота подчинялась командиру 48-й отдельной морской стрелковой бригады. За этот период ротой было произведено 109 боевых операций, в которых было разрушено 23 вражеских дзотов с пулеметами. Во время разведрейдов были захвачены ценные документы и один язык. Пулеметным расчетом был сбит немецкий самолет Ме-109. Противник понес потери убитыми – 533 солдата и 8 офицеров. За время проведения боевых операций рота потеряла убитыми 56 солдат и 3 командиров...

24 мая 1943 года по приказанию коменданта Ижорского сектора личный состав роты был откомандирован в Ленинград и находился в Рузовских казармах 1-го Балтийского флотского экипажа КБФ. 22 июня 1943 года 612-я отдельная штрафная рота Краснознаменного Балтийского флота в составе 197 человек вышла в новое место расположения – район станции Понтонная. В 22.00 этого дня рота в полном составе, с боевым имуществом пришла и заняла оборону в поселке Корчмино.

Весь личный состав расположился в землянках. С 24 июня 1943 года шла боевая подготовка по особому плану в 2-х группах по 20 человек каждая для выполнения боевой задачи по захвату контрольного пленного – языка. Остальной личный состав роты занимался, согласно плану, боевой подготовкой.

27 июня 1943 года командование Краснознаменного Балтийского флота (КБФ) обсудило вопрос об условиях передачи 612-й отдельной штрафной роты КБФ в 55-ю армию для выполнения специальных боевых задач в оперативное подчинение. Согласно этому указанию, организационные перестройки не должны нарушать общей штатной структуры морской роты; весь личный состав, отбывающий срок наказания, должен возвращаться в КБФ. Организационно-строевому отделу КБФ предоставлено право контроля всех вопросов, кроме оперативных. Оружие и довольствие всех видов рота получила через 55-ю армию по существующим нормам Красной армии.

612-я отдельная штрафная рота КБФ (ОШР) до январского наступления 1944 года выполняла оперативные задачи 46-й и в 13-й стрелковых дивизий 55-й армии. Командиром роты был майор Лейбович.

А. Лейбович

Военная биография майора Александра Оскаровича Лейбовича ярка и насыщенна. В Красной армии – с 1930 года. Участник советско-финской войны, в 1940 году награжден орденом Красного Знамени. В начале войны на острове Эзель майор Лейбович командовал мелкокалиберной зенитной артиллерией на аэродроме, с которого бомбардировщики полковника Преображенского летали бомбить Берлин.

На Ленинградском фронте Лейбович командовал Коммунистической ротой 1-го лыжного батальона. В феврале-марте 1942 года, будучи командиром лыжного батальона, руководил разведывательными операциями в частях Невской оперативной группы на Петергофском направлении. В конце марта со своим батальоном лыжников участвовал в операциях с целью захвата острова Тютерс в Балтийском море.

С января 1943-го по конец января 1944 года майор Лейбович командует 612-й отдельной штрафной ротой Краснознаменного Балтийского флота. В дальнейшем становится командиром 1-го отдельного батальона автоматчиков 260-й отдельной бригады морской пехоты Кронштадтского морского оборонительного района Краснознаменного Балтийского флота. В ноябре 1944 года был отмечен в приказе Сталина за освобождение Прибалтики.

Бой в Восточной Пруссии

В конце войны подполковник Лейбович становится командиром 487-го отдельного дисциплинарного батальона 260-й бригады морской пехоты Краснознаменного Балтийского флота. За бой в Восточной Пруссии 26 апреля 1945 года он был представлен к званию Героя Советского Союза.

В приказе о награждении так описывается его подвиг: "26.04.1945 года тов. Лейбович участвовал в десантной операции на косе Фриш-Нерунг и выбрасывался в первом броске. Под сильным минометным и орудийно-пулеметным огнем противника тов. Лейбович первым выбросился по горло в воду и личным примером воодушевил весь личный состав своего батальона. Высадившись на берег, тов. Лейбович умело приступил к выполнению поставленной боевой задачи – соединение с западным десантом и 11-м корпусом армии. В течение нескольких часов батальон тов. Лейбовича взял в плен около 2500 немцев, шестиорудийную батарею морской установки и 16 двадцатимиллиметровых пушек.

При выполнении боевой задачи на этом участке враг предпринял 11 контратак, доходивших до рукопашных схваток. Несмотря на превосходство сил противника и потери, батальон продолжал успешно выполнять поставленную задачу. Населенный пункт Нойтиф три раза переходил из рук в руки. В самый критический момент, когда противник силой до полутора тысяч предпринял попытку уничтожить десант и уже обходил фланги батальона, тов. Лейбович с оставшейся группой бойцов сдерживал натиск противника и на занятом рубеже лично поднял Военно-морской флаг и отдал приказание: "Ни шагу назад!" Своим героическим подвигом тов. Лейбович воодушевил своих бойцов и офицеров и тем самым содействовал успешной высадке второго эшелона десанта.

В результате чего вражеская группировка, зажатая между батальоном Лейбовича и 11-м корпусом, была полностью уничтожена и пленена. На поле боя осталось более 800 немецких солдат и офицеров. Таким образом поставленная перед батальоном задача была успешно разрешена. Батальон тов. Лейбовича соединился с 11-м корпусом и западным десантом".

Олег ЗИМИН, военный историк

Продолжение в следующем номере

Ленинградский РЕГИОН

события факты комментарии

НОВОСТИ-47

Ветераны – за правду

Президент России Владимир Путин поддержал ленинградского ветерана Валерия Исакова, который внес предложения по усилению поддержки ветеранского движения и возвращению в школьную программу произведений патриотической тематики, созданных советскими классиками.

Валерий Исаков передал главе государства копии блокадных карточек и пропуска на время воздушной тревоги, хранящиеся в созданной им музейной экспозиции "Вещи блокадного Ленинграда".

Во встрече с главой государства также принял участие Сергей Мачинский – первый заместитель руководителя Военно-исторического центра Северо-Западного федерального округа, специальный представитель губернатора Ленинградской области в зоне СВО. Он призвал власти, СМИ, общественность открыто говорить о преступлениях украинских неонацистов против мирных жителей на Донбассе.

Комментируя слова Сергея Мачинского, Владимир Путин отметил, что Россия будет и дальше фиксировать преступления Киева, в том числе против гражданского населения. Этим занимается Следственный комитет, который не только обобщает материалы о преступлениях, но и дает им правовую оценку. В качестве одного из важнейших направлений совместной работы Владимир Путин выделил информационное обеспечение, доведение правды до жителей нашей страны, других стран, и прежде всего – жителей самой Украины.

Дома из дерева

Ленинградская область планирует перестраивать поставки продукции лесопереработки на внутренний рынок. Это позволит не только помочь со сбытом лесопромышленным предприятиям, оказавшимся в сложной ситуации из-за санкций, но и решить ряд социальных задач.

На встрече с заместителем министра строительства и ЖКХ Никитой Стасишиным губернатор Александр Дрозденко сообщил, что регион готов подключиться к пилотному проекту по применению деревянных конструкций в программе расселения граждан из аварийного и ветхого жилья.

"В Ленинградской области есть все возможности для развития деревянного домостроения – собственное сырье, деревоперерабатывающие предприятия и подготовленные программы комплексного развития территорий. После запрета экспорта домокомплектов в Скандинавию нам критически важно наладить поставки на внутренний рынок. Кроме возведения жилых домов, можно также строить из современных деревянных материалов ФОКи, ФАПы, придорожные стоянки, детские сады и многое другое. Безопасность таких строений вызывает доверие", – подчеркнул заместитель председателя правительства Ленинградской области Дмитрий Ялов.

Первые многоквартирные дома из деревянных CLT-панелей уже построены на Северо-Западе, на эти строения одобрены специальные технические условия. Развитию деревянного домостроения в регионе будет способствовать ряд мер, которые необходимо принять на федеральном уровне. Следует упростить различные нормы и требования, в т. ч. по пожарной безопасности, а также проработать программы по стимулированию частного спроса на строительство деревянного ИЖС за счет ипотеки и субсидий.

Невский десант

В Ленинградской области стартовала Всероссийская патриотическая акция "Невский десант": в период вузовских каникул активисты движения "Российские Студенческие Отряды" будут участвовать в уборке территории, помогать пожилым людям и проводить мастер-классы для школьников.

Первым к работе приступил областной отряд "Снегирь" – бойцы побывали в поселениях Лужского района, где убирали бытовой мусор на территории школ и провели творческие занятия для школьников. Второй областной отряд – "Сова" – посетит Волховский район.

Всего в этом году в акции принимают участие 600 человек, которые разделились на 25 студенческих отрядов. В них входят участники Санкт-Петербургского и Ленинградского региональных отделений Молодежной общероссийской общественной организации "Российские Студенческие Отряды". Кроме того, к акции присоединились три сводных медицинских студенческих отряда – учащиеся старших курсов медицинских вузов Санкт-Петербурга.

В летописи Отечества

Ленинградцев приглашают на второй всероссийский форум "Моя семья в легендарной летописи Отечества", который пройдет в Общественной палате в марте 2023 года.

В двухдневном мероприятии могут принять участие российские семьи, некоммерческие организации, общественные и молодежные организации, представители органов власти и местного самоуправления, лидеры общественного мнения.

Обсуждение актуальных вопросов состоится в рамках треков "Моя семья в легендарной летописи Отечества: региональные практики", "Молодежь и история ее семьи: получение опыта изучения истории своей семьи", "Взаимодействие органов местного самоуправления и общества в формировании семейных ценностей".

Также в программе форума экскурсии, образовательные сессии по работе с архивными документами и по составлению генеалогического древа и родословной.

Подробнее о форуме и о подаче заявок можно узнать на сайте моя-семья-форум.рф.

Ленобласть создает ЕДДС

Все заявки по ЖКХ и обслуживанию жилья можно будет подать по единому короткому номеру. В пилотном режиме служба заработает в Гатчинском районе.

Концепцию создания единой дежурно-диспетчерской службы (ЕДДС) представил Михаил Василенко, глава Госжилнадзора – ведомства, которое контролирует работу всех управляющих компаний.

По словам губернатора Александра Дрозденко, единая служба должна объединить ресурсоснабжающие организации и управляющие компании. Она позволит видеть все аварийные ситуации в домах ленинградцев, качество и срок их устранения. На основе этих данных можно будет проанализировать, где жилье и инфраструктурные объекты больше нуждаются в капремонте, учесть эти расходы и проанализировать эффективность работы компаний.

Концепцию поддержали представители профильных комитетов, дорожники, транспортники, руководители крупных ресурсоснабжающих и коммунальных организаций. Предполагается, что пилотным станет Гатчинский район. Если опыт такой службы окажется полезным, его распространят на другие районы области и расширят спектр принимаемых обращений. Также планируется разработать и привязать к работе ЕДДС мобильное приложение.

Звоните на горячую линию

Комитет по охране, контролю и регулированию использования объектов животного мира ЛО просит жителей области сообщать обо всех подозрительных случаях активности людей в лесу на горячую линию комитета.

Информация принимается круглосуточно на номер телефона 8 (812) 539-50-77 и в автоматическом режиме поступает дежурному инспектору.

Специалисты охотнадзора обращают внимание на то, что важно своевременно зафиксировать правонарушение. Просят сообщать о нахождении охотников в охотничьих угодьях в закрытые сроки охоты, на особо охраняемых природных территориях, о фактах систематического посещения людьми одних и тех же мест охотничий угодий, мест концентрации животных, мест гнездовий и миграции.

О случаях браконьерства можно сообщить по тел. 8 (812) 539-50-77, на электронную почту zhivotniymir@lenreg.ru, через соцсети vk.com/ohotnadzor47

По материалам пресс-службы правительства ЛО
подготовила Надежда МАКСИМОВА

ТЕПЛЫЕ СТРОКИ

Дорогие друзья, уважаемые земляки!

Не хватает слов, чтобы выразить признательность всем, кто, несмотря на занятость, нашел время поздравить меня с 85-летием со дня рождения.

Особая признательность инициаторам чествования – Совету почетных граждан Тосненского района, И. Ф. Хабарову, главе МО Тосненский район А. Л. Канцереву и главе администрации района А. Г. Клементьеву. Признателен губернатору Ленинградской области А. Ю. Дрозденко и депутатам Законодательного собрания, руководителям предприятий, организаций, общественным организациям и, конечно, коллективу Тосненского дворца культуры и журналистам.

Спасибо вам, дорогие друзья, за добрые слова и за то, что были со мной в этот важный для меня день.

С уважением, Юрий СОКОЛОВ

МИНУТА МОЛЧАНИЯ

Расстрел на старой дороге

На воинском мемориале в Шапках захоронили останки трех красноармейцев и пятнадцати подростков – учащихся школы фабрично-заводского ученичества. Все они погибли от рук немецко-фашистских захватчиков в годы Великой Отечественной войны.

Останки одного бойца в районе Шапок нашли и подняли поисковики военно-исторического клуба "Тигода-47". Останки еще двух красноармейцев найдены во время эксгумации массового захоронения советских военнопленных еще в 2019 году.

В годы оккупации в районе родника в деревне Староселье находился немецкий концлагерь. Скорее всего, это был небольшой пересылочный лагерь с несколькими административными зданиями и двухэтажным бараком. В подавляющем большинстве в нем оказались попавшие в плен бойцы-красноармейцы и в меньшей степени – гражданские лица. Люди содержались здесь в нечеловеческих условиях. Многие умирали от голода, холода, ран. Многих расстреливали.

На месте массового захоронения, которое обнаружили бойцы поискового отряда "Ягуар" из Нурмы, в 2019 году работали не только поисковики, но и бойцы 90 отдельного специального поискового батальона. В общей сложности подняты тогда были останки 76 человек. Останки 73 предали земле еще в мае 2019-го. По трем оставалась надежда на установление имен – при погибших были найдены смертные медальоны.

Прочитать удалось два из них. Останки стрелка Никиты Николаевича Кузнецова отправились на родину, в Тульскую область, где и были торжественно перезахоронены. Родственники уроженца Татарстана Хариса Сабировича Сабирова попросили поисковиков захоронить останки героя на мемориале в Шапках. Он и двое его безвестных товарищей наконец-то обрели покой.

У поклонного креста в этот же день захоронили останки пятнадцати молодых ребят. Все они были учащимися школы фабрично-заводского ученичества и погибли от рук немецких оккупантов в сентябре 1941 года. Останки подростков поисковики отряда "Ягуар" нашли благодаря шапкинскому краеведу Татьяне Киселевой. Она показала место с установленным крестом и рассказала историю, которой с ней несколько лет назад поделились старожилы поселка.

По рассказам местных жителей, в 1941 году жертвами немцев, оккупировавших Шапки, стали учащиеся школы фабрично-заводского ученичества (ФЗУ). Из Ленинграда молодые люди пробирались в свои родные деревни. Подростки 14–15 лет были одеты в одинаковую черную форму с ремнями. Татьяна Федоровна предполагает, что немцы приняли их за диверсантов. Ребят расстреляли на старой дороге к Нестеровскому озеру, трупы скинули в яму неподалеку.

По данному факту следственный отдел по городу Тосно СК РФ возбудил уголовное дело. Следователи и криминалисты совместно с бойцами поискового отряда "Ягуар" на одном из участков в Шапках нашли и подняли скелетированные останки 15 несовершеннолетних ребят.

В церемонии захоронения красноармейцев и подростков приняли участие поисковики "Ягуара" и военно-исторического клуба "Тигода-47", ветераны боевых действий Тосненского "Боевого братства" и ветераны МВД, сотрудники следственного отдела по городу Тосно СК РФ, представители администрации и советов депутатов Тосненского района и Шапкинского поселения, специалисты комитета по молодежной политике правительства Ленинградской области, кадеты Новолисинской школы-интерната, священнослужители, жители поселка Шапки и близлежащих деревень.

Собравшиеся почтили минутой молчания память погибших. По православной традиции на месте захоронения была отслужена панихида. К мемориальным плитам братского воинского захоронения легли венки и цветы, прогремел воинский салют 47

Иван СМИРНОВ
Евгений АСТАШЕНКОВ

ПРАВОСЛАВИЕ

Воды крещенской волшебство

Православные христиане отметили Крещение Господне. 19 января верующие шли в церкви на литургию и за святой водой, а потом отправлялись к купелям и прорубям. Не помешали ни оттепель, ни моросящий дождь.

Крещение Господне, или Богоявление – один из главных и самых почитаемых у православных христиан праздников. Связан он с евангельским событием – крещением Иисуса Христа Иоанном Предтечей в реке Иордан. Этот праздник считается самым древним в христианстве наряду с Пасхой. В ночь с 18 на 19 января его встречали сотни тысяч россиян по всей стране.

Старинная народная примета, согласно которой на Крещение устанавливаются особенно крепкие морозы, на сей раз абсолютно не сработала. Погода в прошлый четверг преподнесла сюрприз: температура ушла в непривычный для середины января плюс, а ближе к полудню и вовсе заморосил дождь.

Да и за несколько дней до праздника стало понятно, что купель на реке Тосне за храмом Казанской иконы Божией Матери в очередной раз оборудована не будет. Из-за потепления толщина льда на реке не превышала 20 сантиметров, а потому любой выход на лед мог представлять опасность для жизни.

В Тосненском районе официально окунуться можно было в нескольких местах. Купели были оборудованы в Любани, поселке Форносово, в Красном Бору, Лисино-Корпусе, Федоровском, а также на территории храма иконы Божией Матери "Всех скорбящих Радость". Сюда мы и отправились.

Уже на подъезде к церкви становилось понятно, что отметить большой праздник пришло немало людей: на обочине вдоль шоссе выстроилась длинная вереница автомобилей – припарковаться было проблематично. В храме было многолюдно и уже шла божественная литургия.

В конце службы настоятель храма иерей Сергий Рысев освятил воду, которую верующие по традиции набирают и несут домой. Христиане верят, что святая вода долго не портится и обладает чудесными свойствами: помогает при болезнях, возвращая не только физические, но и душевные силы.

Завершилась служба около одиннадцати. После нее одни набирали освященную воду и отправлялись домой, другие шли к купели. Как только отец Сергий начал великое освящение воды, пошел моросящий осенний дождик. Однако погода никогда не останавливает по-настоящему верующих – ни мороз, ни оттепель. Верующие трижды окунались в освященную воду, осеняли себя крестным знамением и довольные выходили на берег. Первым окунулся наш гость из далекой Волгоградской области Сергей.

– Я работаю в Тосно, но такой праздник пропустить не мог – всегда окунаюсь на Крещение, – рассказал наш новый знакомый. – В этом храме я уже бывал несколько раз. Понравилось. Поэтому и решил прийти именно сюда.

Хоть погода выдалась относительно теплой и комфортной, но даже в таком случае нельзя было забывать о простых, но важных правилах купания.

– Подходить к купанию в проруби или купели нужно с умом, – пояснил нам Виктор как не новичок священнодействия. – Не стоит сразу лезть в воду, а для начала неплохо бы сделать разминку и разогреться. В саму прорубь лучше заходить не спеша, сначала умыться и только потом окунаться. Ну а после выхода из купели наши лучшие друзья – махровое полотенце, теплая одежда и горячий чай. И ни в коем случае не употребляйте спиртное! Ни до купания, ни после. Не для того этот праздник.

Вслед за взрослыми к купели устремились и дети. Шестилетние подружки Настя и Василиса окунались на Крещение впервые. Помогали им папы – Даниил и Максим. На берегу отважных девчонок ждали мамы с полотенцами. Бомбочкой в бассейн залетел девятилетний брат Василисы Гриша, прыгнула в купель в этот день и их старшая сестра Лиза.

Каждого пришедшего в этот день в храм иконы Божией Матери "Всех скорбящих Радость" ждал простой, но сытный обед: гречневая каша с мясом и горячий компот из сухофруктов.

Под конец напомним, что многие священники поясняют: Крещение – это не только и не столько купание в проруби. Оно не должно затмевать участие в праздничном богослужении. На праздник лучше прийти в храм, принять участие в литургии и освящении воды, взять ее с собой домой, где окропить ею жилище, а также пить в течение года 47

Иван СМИРНОВ
Евгений АСТАШЕНКОВ

НА ТЕМУ ДНЯ

Коммунальные переживания февраля

В ближайшее время жителей многоквартирных домов, которые оборудованы общедомовыми узлами учета, ждут традиционные коммунальные переживания. Нам предстоит получить квитанции на оплату коммунальных услуг, а вместе с ними и перерасчет за отопление. Кто-то получит квитанции с доначислениями, у кого-то сумма квартплаты будет ниже обычной.
Почему так происходит из года в год и чего ждать от нынешнего февраля? На вопросы "Тосненского вестника" ответил генеральный директор АО "Тепловые сети" Валерий Володкевич.

В среднем – хорошо

▶Валерий Тадеушевич, вот уже который год подряд жители Тосненского района со страхом ждут февраля, а если точнее, то появления в своих почтовых ящиках квитанций по квартплате с годовым перерасчетом за отопление. Чего ждать нам в нынешнем феврале?

– Со страхом? Ну послушайте, одна и та же процедура происходит с 2010 года. Именно тогда началась установка общедомовых узлов учета, и с того момента, можно сказать, что потребители получают честное количество тепловой энергии. Не абстрактно рассчитанное, а ровно такое, какое показал счетчик. Соответственно и оплатить нужно то, что фактически было получено.

Как организовать взаиморасчеты? Для этого 307-м и 354-м постановлениями создана система, где прописан алгоритм: вы с января начинаете оплачивать тепловую энергию – круглый год и равными частями. Дальше мы подходим к счетчику и смотрим, сколько он показал. Если получается больше или меньше, в квитанции возникает перерасчет. Тот же закон говорит: перерасчет должен быть выполнен в первом квартале по итогам предыдущего года. В соответствии с этим каждый год в феврале мы и выставляем эти квитанции.

От чего зависит показание счетчика тепловой энергии? Принципиально – это всего две величины. Первая – средняя годовая температура отопительного периода. Если взять отопительный сезон 2019–2020 годов, то он был достаточно теплым. А вот следующая зима – 2020–2021 годов – выдалась уже прохладной. И отопительный сезон 2021–2022 годов был похож на предыдущий.

Кроме температуры наружного воздуха, имеет значение продолжительность отопительного периода. Начинается и заканчивается он в соответствии с постановлением администрации. Последние два года отопительный сезон мы начинали необычно рано. В 2022 году, например, уже с 6 сентября начали подключать дома к теплоносителю и подавать тепловую энергию, то есть счетчик начал работать на тепло.

Следующий вопрос: а когда мы закончим отопительный сезон? Последние два года это происходит довольно поздно – во второй половине мая.

Итак, в прошлом году мы имели большую продолжительность отопительного сезона относительно 2019–2020 годов и более низкую температуру наружного воздуха. Поэтому перерасчет, который люди увидели в феврале прошлого года, был существенный и вызвал обычный набор вопросов. Для людей свойственно за год забывать о существующей системе, особенно когда суммы довольно значительные.

Сейчас мы закончили 2022 год и подсчитываем тепловую энергию, которая была поставлена потребителям. Год по своему режиму оказался похож на предыдущий. В результате появился список домов, где будут доначисления на общую сумму чуть больше 16 миллионов рублей. А в каких-то домах будет наоборот: снятие – около 14 миллионов рублей. То есть в целом по Тосненскому району разница, которая требуется к доначислению, небольшая – примерно 2 миллиона рублей. В среднем выглядит хорошо, но по некоторым домам не все так радужно. Например, дальние от котельных дома получают больше тепловой энергии, поэтому у них, как правило, будет доначисление. Там суммы относительно ежемесячного платежа выглядят достаточно большими.

Я понимаю, что сейчас люди напряжены – цены растут, все экономят. Но мне кажется, что на этот раз такого массового всплеска, как год назад, не будет, потому что суммы доначисления небольшие, за исключением нескольких домов. При этом, повторюсь, на каждом доме объективный показатель – всегда можно проверить счетчик и сумму начисления.

Еще один важный вопрос, который всегда задают люди, предполагая, что в доплату включают долги неплательщиков. То есть чьи-то долги распределяют между остальными. Это невозможно. Формула проведения таких перерасчетов утверждена законом, и внести в нее какие-то поправки на неплательщиков невозможно. Любая проверка выявит такие нарушения и подтвердит, что кто-то совершил недобросовестный поступок.

О плюсах и минусах

▶В прошлом году людям приходили платежки с плюсом в 12–14 тысяч. Это серьезные суммы. Наверняка уже проанализированы доначисления нынешнего года. Будут здесь суммы такого же масштаба?

– Мне показалось, в некоторых домах (их не более пяти) сумма не будет превышать 4 тысяч рублей. Но из тех сотен домов, которые есть в Тосненском районе, это не так много.

▶Жители одних домов получают квитанции с плюсом, других – с минусом. Это зависит от расстояния дома от котельной?

– Не только. На это влияет состояние наружных и внутридомовых сетей. Если дом старый, трубы изношенные, циркуляция по ним плохая, то он получает мало энергии и меньше платит. Выходит, лучше давайте жить с плохими сетями, но меньше платить? Но ведь при этом в квартирах прохладнее, и в любой момент может случиться авария.

Вообще ремонт внутридомовых сетей – отдельный и очень важный вопрос. Здесь нужна работа управляющих компаний с населением. В тех домах, где управляющей компанией являются "Тепловые сети", мы имеем отличные контакты с жителями. Могу сказать, что отремонтировано больше половины внутренних сетей, что очень и очень существенно. Но сейчас необходимо ускоряться. Прошедшей осенью при пуске отопления из кранов в квартирах шла грязная горячая вода. Это оттого, что внутридомовые сети выполнены из черной стали, а трубопроводам этим по 40–50 лет. Даже если в доме поменяно 90 процентов теплового оборудования, то оставшиеся 10 процентов старых труб все равно загрязнят воду. При пусковом режиме, когда сети начинают переходить на усиленную циркуляцию, вся эта ржавчина всплывает.

▶Вы отметили, что последние два года отопительный сезон начинается рано, а заканчивается поздно. Если в сентябре холодно, а в октябре тепло, мы имеем возможность регулировать отопление? Или же как систему запустили, так она в одном режиме и работает до полного отключения весной?

– В Тосненском районе во всех поселениях, кроме части города Тосно, работает автоматика. Котельные автоматические, там фиксируется, когда на улице становится теплее. А если так, то тепловой режим снижается. Правда, тут же нам звонят жители со словами: "У нас батареи холодные! Что, котельная встала?" Правильно, котельная остановилась, ведь на улице потеплело!

В любой точке России

▶А в других районах Ленинградской области, в других регионах России действует такая же система перерасчета? И если да, то почему каждый год по телевизору и в соцсетях обсуждают лишь Тосно и Тосненский район?

– Это есть везде и всегда. Но только в Тосненском районе больше всего счетчиков на домах. И, кстати, хочу сказать, что это важнейший элемент. С 2010 года мы собираем сведения по узлам учета каждой квартиры. И я хочу сказать, что установка узлов учета очень полезна для жителей Тосненского района. Они за это время сэкономили 72 миллиона 726 тысяч 690 рублей и 12 копеек.

Мы почему-то запоминаем, когда приходит квитанция с плюсом, но быстро забываем, когда квитанция приходит с минусом. Если же посмотреть по каждому дому, то подавляющее большинство домов, где есть узлы учета, сэкономили за эти годы. По каждому дому, где стоят узлы учета, с 2010 года могу дать расшифровки. Просто мы всегда запоминаем плохое.

▶Значит, и в других районах Ленинградской области каждый дом, оборудованный приборами учета, также получает квитанции с перерасчетом?

– Абсолютно точно! Так происходит в любой точке Российской Федерации, где стоит общедомовой узел учета. И расчет ведется по системе 1/12, то есть равномерно в течение года. Но это уже другой вопрос. Решение, по какой системе платить, принимает власть. В Санкт-Петербурге, насколько я слышал, перешли на режим "по факту". Это значит, что люди будут платить большие суммы зимой, зато летом – ноль. Я вас уверяю, если прикинуть, какие это суммы, то возмущение жильцов в первый год будет колоссальным.

Для нас как для предприятия лучше система "по факту": счетчик насчитал, нам деньги заплатили, мы рассчитались со всеми поставщиками ресурсов. Для людей же, мне кажется, удобнее система 1/12. Конечно, ежегодно в феврале мы будем иметь неприятный разговор и снова и снова объясняться. Ведь то, что я вам рассказываю, – это не в первый и даже не в десятый раз. Мне скрывать нечего, я сам езжу по поселениям и объясняю людям принцип нашей работы. В прошлом году губернатором Ленинградской области была создана комиссия для проверки, все ли корректно. А если это некорректно, то это уголовное дело. Так что я готов и следующие 10 лет рассказывать об этом.

▶В ближайшее время людям придут квитанции с перерасчетом. Что делать в случае, если кто-то не сможет оплатить всю сумму единовременно?

– Если сумма достигает значимых величин, то закон говорит, что мы обязаны предложить рассрочку платежа. Что мы и делаем. Люди приходят, пишут заявление, мы вводим его в базы данных, и система автоматически разрабатывает платеж.

Под конец хочу сказать: я – продавец услуги, потребители – ее покупатели. Мы должны остаться друг другом довольны. Счастливы, конечно, не будем, потому что дорого, потому что денег нет... Но могу сказать точно: тепловая энергия в Тосненском районе будет везде и всегда. Потому что работает надежная, качественно выстроенная система. Я в этом уверен, и пусть все будут уверены, что тепло в квартирах точно будет 47

Иван СМИРНОВ

ФЕВРАЛЬСКИЙ КАЛЕНДАРЬ

ИСТОРИЯ, КУЛЬТУРА, НАУКА, ПРАВОСЛАВИЕ

В феврале исполняется:

205 лет со времени издания первых 8 томов "Истории Государства Российского" Н. М. Карамзина (1818 г.).

80 лет со дня разгрома советскими войсками немецко-фашистских войск в Сталинградской битве (1943 г.).

* * *

1 февраля – День интронизации Святейшего Патриарха Кирилла.

1 февраля – день рождения Бориса Ельцина (1931–2007), государственного деятеля, первого всенародно избранного Президента Российской Федерации.

2 февраля – год основания Балтийского флота. 2 февраля 1701 года Петр I издал указ, повелев построить на Ладожском озере военные корабли. Это решение положило начало созданию Балтийского флота.

2 февраля – 140 лет со дня рождения Михаила Васильевича Фрунзе (1883–1925). Военачальник Красной армии во время Гражданской войны.

3 февраля – 265 лет со дня рождения Василия Васильевича Капниста (1758–1823), русского поэта и драматурга.

3 февраля – Всемирный день борьбы с ненормативной лексикой.

4 февраля – 150 лет со дня рождения Михаила Михайловича Пришвина (1873–1954). Русский советский писатель, автор произведений о природе, охотничьих рассказов, произведений для детей.

4 февраля – Всемирный день борьбы с онкологическими заболеваниями.

5 февраля – Всемирный день чтения вслух.

6 февраля – День памяти Блаженной Ксении Петербургской. Жила в XVIII веке в Санкт-Петербурге. В 1988 году Ксению Петербургскую прославили как святую.

6 февраля – 140 лет со дня рождения Дмитрия Павловича Григоровича (1883–1938), советского авиаконструктора. В 1913 г. сконструировал летающую лодку М-1. Это был первый в мире гидросамолет.

7 февраля – праздник иконы Божией Матери "Утоли моя печали".

8 февраля – 95 лет со дня рождения Вячеслава Васильевича Тихонова (1928–2009). Герой Социалистического Труда. Первую славу актеру принесла картина "Молодая гвардия", а всенародную любовь актер почувствовал после выхода картины "Семнадцать мгновений весны".

8 февраля – День памяти юного героя-антифашиста.

8 февраля – День российской науки.

8 февраля – День военного топографа.

9 февраля – День создания гражданской авиации.

9 февраля – День зимних видов спорта в России.

9 февраля – Международный день стоматолога.

9 февраля – 240 лет со дня рождения русского поэта-романтика, переводчика Василия Андреевича Жуковского (1783–1852).

10 февраля – 90 лет со дня рождения русского писателя, драматурга Михаила Михайловича Рощина (1933–2010).

10 февраля – 120 лет со дня рождения советского композитора Матвея Исааковича Блантера (1903–1990).

10 февраля – 85 лет со дня рождения советского писателя, сценариста, мастера детектива Георгия Александровича Вайнера (1938–2009).

11 февраля – День зимних видов спорта в России.

12 февраля – День аэрофлота.

13 февраля – 150 лет со дня рождения русского певца, легенды отечественного оперного театра Федора Ивановича Шаляпина (1873–1938).

13 февраля – 140 лет назад родился Евгений Багратионович Вахтангов (1883–1922), известный театральный режиссер, актер. С 1926 года – основатель Театра им. Евгения Вахтангова.

13 февраля – 120 лет со дня рождения французского писателя, мастера детективного жанра Жоржа Сименона (1903–1989).

14 февраля – День святого Валентина. День всех влюбленных.

14 февраля – День компьютерщика (в этот день в 1946 году был запущен первый электронный компьютер ENIAC).

14 февраля – 105 лет назад в России введен григорианский календарь (новый стиль). Введен декретом Совнаркома от 26 января 1918 года, согласно которому в 1918 году после 31 января следовало 14 февраля.

14 февраля – 120 лет со дня рождения Семена Степановича Гейченко (1903–1990). Русский советский писатель, пушкинист, музейный работник. Знаменит воссозданием мемориального музея-заповедника А. С. Пушкина "Михайловское" в Псковской области.

14 февраля – 115 лет со дня рождения Бориса Борисовича Пиотровского (1908–1990), советского археолога, историка.

15 февраля – Сретение Господне.

15 февраля – День памяти о россиянах, исполнявших служебный долг за пределами Отечества.

16 февраля – 130 лет со дня рождения Михаила Николаевича Тухачевского (1893–1937), советского военного деятеля. Выдающийся организатор Вооруженных Сил. Маршал Советского Союза. В 1937 репрессирован, реабилитирован посмертно.

17 февраля – День российских студенческих отрядов.

18 февраля – 115 лет со дня рождения Александра Григорьевича Зархи (1908–1997), советского кинорежиссера, сценариста. Режиссер фильмов "Высота", "Анна Каренина" и других.

18 февраля – День транспортной полиции.

18 февраля – Вселенская родительская суббота.

19 февраля – 145 лет со дня начала эры аудиозаписи: Томас Эдисон получил патент на фонограф.

19 февраля – Всемирный день китов (учрежден в 1986 г., когда "Международная китовая комиссия" после 200 лет беспощадного истребления ввела запрет на китовый промысел).

20–26 февраля – Широкая Масленица. В календаре Русской православной церкви именуется Сырной седмицей.

21 февраля – 295 лет со дня рождения Петра III, российского императора (1728–1762). Вступил на престол в декабре 1761 г. За шесть месяцев царствования успел издать значительное число законодательных актов. В 1762 году был арестован и убит. Прах находится в Петропавловском соборе.

21 февраля – Международный день родного языка (отмечается с 2000 г. по инициативе ЮНЕСКО с целью сохранения культурных традиций всех народов).

21 февраля – Всемирный день экскурсовода.

22 февраля – 80 лет со дня рождения Людмилы Евгеньевны Улицкой (1943 г. р.), российского прозаика, сценариста кино и телевидения, лауреата русской Букеровской премии.

22 февраля – Международный день поддержки жертв преступлений.

23 февраля – День защитника Отечества. День воинской славы России. День победы Красной армии над кайзеровскими войсками (1918 г.).

23 февраля – 265 лет со дня рождения русского поэта и драматурга Василия Васильевича Капниста (1758–1823).

23 февраля – 65 лет назад в Москве на Поклонной горе заложен Памятник Победы (1958 г.). Открыт 9 мая 1995 года. Монумент является самым высоким памятником в России.

24 февраля – день рождения зубной щетки. Первая настоящая зубная щетка с натуральными щетинками была изобретена в XV веке в Китае. 85 лет назад, 24 февраля 1938 года, выпущена первая зубная щетка с искусственным волокном вместо натуральной щетины.

19 февраля – 145 лет со дня начала эры аудиозаписи: Томас Эдисон получил патент на фонограф.

19 февраля – Всемирный день китов (учрежден в 1986 г., когда "Международная китовая комиссия" после 200 лет беспощадного истребления ввела запрет на китовый промысел).

20–26 февраля – Широкая Масленица. В календаре Русской православной церкви именуется Сырной седмицей.

21 февраля – 295 лет со дня рождения Петра III, российского императора (1728–1762). Вступил на престол в декабре 1761 г. За шесть месяцев царствования успел издать значительное число законодательных актов. В 1762 году был арестован и убит. Прах находится в Петропавловском соборе.

21 февраля – Международный день родного языка (отмечается с 2000 г. по инициативе ЮНЕСКО с целью сохранения культурных традиций всех народов).

21 февраля – Всемирный день экскурсовода.

22 февраля – 80 лет со дня рождения Людмилы Евгеньевны Улицкой (1943 г. р.), российского прозаика, сценариста кино и телевидения, лауреата русской Букеровской премии.

22 февраля – Международный день поддержки жертв преступлений.

23 февраля – День защитника Отечества. День воинской славы России. День победы Красной армии над кайзеровскими войсками (1918 г.).

23 февраля – 265 лет со дня рождения русского поэта и драматурга Василия Васильевича Капниста (1758–1823).

23 февраля – 65 лет назад в Москве на Поклонной горе заложен Памятник Победы (1958 г.). Открыт 9 мая 1995 года. Монумент является самым высоким памятником в России.

24 февраля – день рождения зубной щетки. Первая настоящая зубная щетка с натуральными щетинками была изобретена в XV веке в Китае. 85 лет назад, 24 февраля 1938 года, выпущена первая зубная щетка с искусственным волокном вместо натуральной щетины.

25 февраля – Прощеное воскресенье. Праздник Иверской иконы Божией Матери.

26 февраля – 165 лет со дня рождения Владимира Петровича Сербского (1858–1917), русского психиатра. Ему принадлежит идея современных форм патронажа психических больных.

27 февраля – 80 лет подвигу рядового Александра Матросова в бою за деревню Чернушки в Калининской области (1943 г.).

27 февраля – 15 апреля – Великий пост.

27 февраля – День Сил специальных операций в России.

27 февраля – 150 лет со дня рождения Энрико Карузо (1873–1921), итальянского тенора. Один из выдающихся оперных певцов мира.

КРАЕВЕДЕНИЕ

(из ежегодника "Хроника юбилейных и памятных дат", издаваемого Тосненской центральной районной библиотекой):

1 февраля – 60 лет назад (1963) рабочий поселок Тосно преобразован в город областного подчинения Указом Президиума Верховного Совета РСФСР "Об укрупнении районов, образовании городов и изменении подчиненности районов и городов Ленинградской области".

6 февраля – 100 лет со дня рождения Евгения Петровича Базылева (1923–2005), составителя (совместно с А. И. Кавкаевым) Книги Памяти Тосненского района, участника Великой Отечественной войны.

8 февраля – 165 лет со дня рождения Яна Францевича Ционглинского (1858–1912), признанного художника и педагога, одного из основателей объединения "Мир искусства". Часто путешествовал по России и Европе, а также много времени проводил в имении Рубцовых на берегу реки Тосны.

13 февраля – 100 лет со дня рождения Анны Павловны Алексеевой (1923–1944), лейтенанта 364-й Омской дивизии. Анна Алексеева попала в плен в ночь с 25 на 26 января 1944 г. в освободительном бою за Тосно. После жестоких пыток она скончалась. За этот подвиг была награждена орденом Красной Звезды посмертно. Имя Ани Алексеевой носит улица в г. Тосно, в честь нее установлена мемориальная доска.

20 февраля – 85 лет со дня рождения Гурия Александровича Зарубина (1938–2003), рабочего, краеведа из поселка Красный Бор. Он проделал большую работу по сбору материалов о различных уголках Тосненского района, подготовил около 20 публикаций. К сожалению, его личный архив не сохранился.

23 февраля – 105 лет назад Петроградским окружным комитетом РСДРП(б) утверждена Тосненская партийная организация.

24 февраля – 180 лет со дня рождения Елизаветы Меркурьевны Бем (1843–1914), художницы, явившей свой уникальный талант в технике силуэта, в жанрах акварели и художественного стекла, в прикладном искусстве. Она иллюстрировала сказки и произведения русских писателей-классиков И. С. Тургенева, Л. Н. Толстого, И. А. Крылова и других.

26 февраля – 70 лет со дня рождения Владимира Петровича Козина (1953 г. р.), художника-концептуалиста, скульптора, члена Союза художников России, директора альтернативного передвижного музея современного искусства "Музей Мышеловка современного искусства"; члена Санкт-Петербургского гуманитарного фонда "Свободная культура".

27 февраля – 60 лет назад переведен из Мги Дом пионеров и школьников. С 1991 г. – Дом детского творчества.

28 февраля – 175 лет со дня рождения Софьи Петровны Хитрово (1848–1910), племянницы жены А. К. Толстого, супруги дипломата М. А. Хитрово, владелицы имения Пустынька на реке Тосне. Софья Петровна со своими детьми жила в имении Алексея Константиновича Толстого Пустынька, после смерти графа и его супруги унаследовала поместье. Была хозяйкой литературного салона в Петербурге. Вела длительную дружественную переписку с Ф. М. Достоевским.

Подготовила Светлана ЧИСТЯКОВА

ЛИЦА

ПОЛЁТ В ПРОШЛОЕ

19 ЯНВАРЯ ИСПОЛНИЛОСЬ 100 ЛЕТ ВЕТЕРАНУ ВЕЛИКОЙ ОТЕЧЕСТВЕННОЙ ВОЙНЫ, ВОЕННОМУ ЛЁТЧИКУ ГЕОРГИЮ АЛЕКСАНДРОВИЧУ ЛОНЧАКОВУ

«Ленинградская панорама» пообщалась с героическим лётчиком-истребителем, который участвовал в боях за освобождение Ленинграда.

НАЧАЛО БОЛЬШОГО ПУТИ

С Георгием Александровичем мы встретились в Кировском центре социального обслуживания населения, где ветеран проходит курс реабилитации здоровья. Юбиляр предстал передо мной при полном параде. Бодрый, свежий, одет по форме. Вот только при ходьбе опирается на трость — но это нисколько не портит образ героя. Наоборот, напоминает о том, сколько трудностей преодолел этот человек на своём пути.

Грудь ветерана увешана медалями и орденами. Гвардейский знак, орден Красного Знамени, два ордена Отечественной войны I степени, 12 медалей… Впрочем, сам Георгий Александрович наиболее ценной наградой считает полученные из рук Сталина хромовые сапоги и шерстяной костюм.

Разговор завязался быстро. Говорили обо всём — о детстве, авиационном прошлом, о семье…

— Родился я 19 января 1923 года в казачьем селе Корсаково Хабаровского края, на пограничной с Китаем реке Уссури в семье потомственных рыбаков, — начал свой рассказ Георгий Александрович.

Семье Лончаковых (мать и трое сыновей — Георгий был старшим) пришлось нелегко. Отец бросил их, когда младшему ещё и года не было. Вскоре умерла мама. Среднего брата Вальку забрали в детдом, младшего Яшку взял к себе дед по папиной линии. А 10-летнего Гошу воспитывали бабушка и дедушка. Мальчик с детства привык надеяться только на себя. После окончания 7 классов получил паспорт и поступил на курсы чертёжников-картографов в сверхсекретной воинской части. Параллельно учился в вечерней школе. В 1939 году его приняли в хабаровский аэроклуб, а через год направили на учёбу в Бирмскую авиационную школу пилотов истребительной авиации. Полученные навыки совсем скоро пригодились юному лётчику — на страну надвигалась великая война.

ПОТОМУ ЧТО МЫ — ПИЛОТЫ…

Известие о начале войны застало Георгия Лончакова в Бирмской авиационной школе. Из-за разницы во времени будущие лётчики узнали о случившемся после отбоя.

— Мы уже спали, на следующий день должны были быть полёты. Вдруг — тревога. Когда выстроились, командование школы объявило, что началась война, — рассказывает ветеран.

Молодой и горячий офицер рвался в бой, ведь он воспринял нашествие фрицев как личное оскорбление. Но командование решило по-другому. Их учёба продолжалась до мая 1943 года. Только после окончания подготовки в 19-м запасном авиаполку г. Новосибирска вчерашнего деревенского мальчишку направили на фронт.

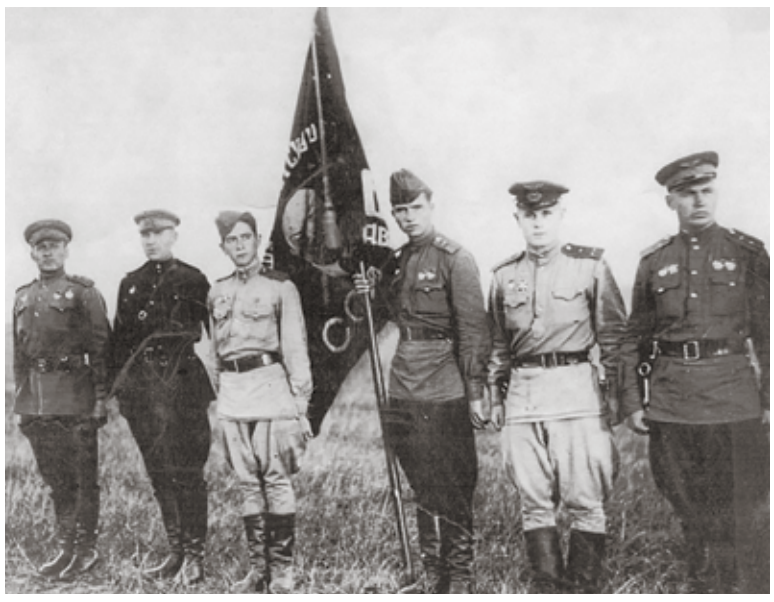

В годы войны лётчики теряли счёт боевым вылетам и сбитым самолётам

> *Мы уже спали, на следующий день должны были быть полёты. Вдруг — тревога. Когда выстроились, командование школы объявило, что началась война*

5 августа 1943 года Георгий Лончаков прибыл в Орёл. Это был день освобождения города. Вокруг всё горело, на улицах лежали тела людей.

— Особенно меня поразили убитые дети. Это подействовало на нас так, что мы готовы были сразу же броситься и отомстить фашистам за их преступления.

При распределении Лончакова направили в пару к опытному лётчику. Это был Андрей Иванович Попов (он героически погибнет в 1944 году).

— С ним мы провоевали до 1944 года и сделали 80 боевых вылетов — небоевые даже не считали. Прикрывали спины друг друга — за время совместной службы нас ни разу не сбили. Попов получил звание Героя Советского Союза. Когда он погиб, меня рядом не было — это был вылет с неопытным лётчиком… — с горечью вспоминает Георгий Александрович.

Главным же боем для Лончакова стало сражение за Бологое. Сразу после освобождения Ленинграда немцы пытались уничтожить главный узел снабжения Ленинградского фронта. Судьба железнодорожной станции решалась в небе, где весной 1944-го сошлись сразу 340 боевых машин.

Тогда 4-я Гвардейская истребительная дивизия в составе 120 самолётов была поднята в воздух для отражения налёта армады противника. Им противостояли 100 бомбардировщиков Ю-88 и 120 истребителей ВФ-190. Георгий Александрович, лично сбивший 5 немецких боевых машин, запомнил этот день на всю жизнь. Бологое было спасено, а Ленинград избежал серьёзных проблем со снабжением.

С НЕБА — НА ЗЕМЛЮ

Впереди был долгий путь — Орша, наступательная операция «Багратион», битва за Ригу…

— 15 августа 1944 года в неравном бою (их — 12, нас — 4) я был сбит, получил ранения. После лечения меня направили в мой полк, который базировался в Шауляе (Литва), далее — в Польшу, а потом и в Берлин, где я и встретил День Победы.

В Германии Георгий Лончаков прослужил 4 года после окончания войны. Там же познакомился с будущей женой Антониной Михайловной, которая работала поваром. Поженились они через год после войны в поместье Карлсхорст — там, где 8 мая 1945 года был подписан Акт о капитуляции Германии.

— Своих детей у нас не было, и со временем мы усыновили мальчика. Воспитали хорошим человеком. Но не уберегли. Анатолий работал инженером-конструктором на заводе по строительству атомных подводных лодок во Владивостоке, где получил переоблучение — «сгорел» за год…

После демобилизации в середине 1950-х Лончаков служил диспетчером службы движения «Аэрофлота» в Хабаровске и Краснодаре. Когда в 1981-м медкомиссия не допустила ветерана до работы, семья всерьёз задумалась о будущем месте жизни. Вместе с женой выбрали Ленинградскую область, город Кировск — сама Антонина Михайловна была родом из местной деревни Падрила.

Даже на пенсии герой войны не сидел сложа руки. Устроился в ПТУ № 37, где работал механиком по подготовке токарных, сверлильных, строгальных станков — обслуживал более 100 машин. Ушёл по состоянию здоровья. С тех пор — на заслуженном отдыхе.

Были в судьбе ветерана и горькие страницы. Антонины Михайловны не стало в 1997 году. Несколько лет назад после 16 лет брака ушла из жизни его вторая жена — Мария Дмитриевна. С тех пор Георгий Александрович привык жить один, хотя ему помогают двоюродные племянники с Дальнего Востока и дети второй жены — Владимир и Людмила. Говорит, что любит свой спокойный, размеренный быт.

Георгия Александровича Лончакова смело можно назвать последним героем — он по-прежнему выступает перед публикой, делится жизненным опытом, активно участвует в жизни района. В последнее время всё чаще повторяет свой секрет долголетия: «Не пить, не курить, не спать на чужих подушках!»

— Соблюдайте эти три правила — жить будете долго и счастливо! — уверенно говорит ветеран.

Что ж, стоит прислушаться…

ЮЛИЯ ТЕТАРСКАЯ
ФОТО АВТОРА И ИЗ ЛИЧНОГО АРХИВА Г. А. ЛОНЧАКОВА

ЛЕНИНГРАДСКАЯ ПАНОРАМА

ГЛАВНАЯ ТЕМА

НА РУБЕЖЕ БЕССМЕРТИЯ

ЛЕНИНГРАДСКАЯ ОБЛАСТЬ ВСТРЕТИЛА 80-ЛЕТИЕ ПРОРЫВА БЛОКАДЫ ЛЕНИНГРАДА

18 января 1943 года — особая дата для всех ленинградцев. В этот день 80 лет назад в результате операции «Искра» войска Ленинградского и Волховского фронтов прорвали блокадное кольцо, которое сковывало город на Неве долгие 872 дня. В рамках акции «На рубеже бессмертия» жители области вспоминали о подвиге красноармейцев и жертвах жестокой войны.

О БЛОКАДЕ — СО СЛЕЗАМИ И ТРЕПЕТОМ

Каждый год памятные мероприятия, посвящённые прорыву блокады, проходят на пропитанной кровью кировской земле. Возложение цветов к «Рубежному камню», посещение музея-заповедника «Прорыв блокады Ленинграда» — всё это стало святой традицией для жителей нашего региона.

Главные герои здесь — сами ветераны и жители блокадного города. Перед началом акции они посетили трёхмерную панораму «Прорыв», которая в этот день отметила свой 5-летний юбилей. Подарок пришёлся ленинградцам по душе. После экскурсии Мария Михайловна Белоножко, которая вошла в делегацию Блокадного детского дома г. Всеволожска, поделилась с нами своими детскими воспоминаниями.

— Когда началась война, мне было всего 5 лет. Я помню, как бабушка всегда прижимала меня к себе, чтобы спрятать от немцев. Ещё в воспоминаниях остался товарный поезд, из которого на обочину выкидывали мёртвых. А знакомый глухонемой дед со своей бабкой, мы называли её Трататухой, вывозили их тела на тележке на кладбище. За это и получали свой хлеб. В 1943 году мы поехали к родственникам. Нас захватили немцы и привезли под Нарву — в концлагерь Клоога. Бабушка знала несколько языков — это и помогло нам спастись, — рассказывает Мария Михайловна.

Как и другие ветераны, она вспоминает эти события со слезами на глазах. Но и для радости находится место. Например, когда женщина фотографируется на память с ребятами в форме. Приятно знать, что молодёжь помнит и ценит всё пережитое поколением войны…

Возложение цветов ротой почётного караула

ПРАЗДНИК ДЛЯ КАЖДОГО

Площадь у музея наполнялась всё новыми и новыми участниками. Прибывали делегации районов области, представители региональной и районной власти, волонтёры, студенты, школьники… Все с интересом наблюдали за происходящим, фотографировались, пели военные песни вместе с ленинградскими артистами.

Наталья Микулинас приехала на акцию из Приладожского вместе с народным вокальным ансамблем «Сударыня-барыня». Для всего коллектива этот день — настоящий праздник.

— Я — коренная ленинградка в четвёртом поколении. Мой папа родился в Ленинграде, мама — в Ленинградской области. Знаменитый мальчик с перевязанной головой на фотографии «Блокадный ребёнок» — это мой двоюродный дядя. Сегодняшний день мы отмечаем всей семьёй. Наши войска прорвали эту блокаду, мои родственники остались живы, и только благодаря этому я сегодня могу здесь стоять, — говорит Наталья.

СПАСИБО ЗА ПОДВИГ

Акция «На рубеже бессмертия» началась с торжественного митинга, в котором приняли участие губернатор Ленинградской области Александр Дрозденко, председатель Законодательного собрания Сергей Бебенин, представители районной администрации и почётные гости.

— В сердце каждого из нас — тяжёлые воспоминания о героической обороне Ленинграда. 18 января — это день, когда мы вспоминаем тех, кто погиб, защищая Ленинград, — открыл торжественно-траурный митинг Александр Дрозденко. — Спасибо всем, кто сегодня здесь, особенно тем, кто видел блокаду своими глазами. Ваши истории очень важны для нас. Молодое поколение ленинградцев должно знать всю правду о блокаде, Ленинградской битве и других страшных событиях Великой Отечественной войны.

Прямо во время митинга на площади появилась настоящая боевая машина времен Великой Отечественной войны — танк Т-34/76. Благодаря «тридцатьчетвёрке» в январе 1943 года была форсирована Нева и началось наступление Ленинградского фронта навстречу бойцам Волховского фронта. Эффектное появление танка не на шутку взбудоражило публику. Многие тут же ринулись фотографировать легендарную машину Великой Отечественной войны. Даже спустя 80 лет она выглядит мощно и победоносно.

После торжественных речей и минуты молчания рота почётного караула прошла торжественным маршем к памятнику «Белый танк» — не менее легендарному КВ-1. После возложения цветов всех участников пригласили на полевую кухню — отведать настоящей солдатской каши.

МУЗЫКА, СВЕТ, МОТОР!

Но на этом праздник не закончился — ветеранам предложили проехать в кировский Дворец культуры. Здесь Симфонический оркестр Ленинградской области исполнил народные мелодии советских республик, воевавших против немецко-фашистских захватчиков, и любимые всеми песни военных лет.

Ближе к вечеру к ДК потянулись местные жители. Здесь их ждал творческий подарок от комитета по молодёжной политике Ленинградской области. Настоящее световое представление: демонстрация лазерной проекции в формате 3D с уникальным музыкальным сопровождением…

Сюжет состоял из трёх эпизодов: хроника блокады Ленинграда, операция «Искра», память о Великой Победе. Это были двадцать минут сильных эмоций: трепет и страх, тревога и ожидание, но главное — гордость за ленинградцев, которые выстояли, выжили и победили!

Показ лазерных проекций на стенах Дворца культуры

Показ проходил в три сеанса, так что увидеть световое шоу смогли многие. Люди приходили семьями, приводили детей, чтобы те смогли окунуться в атмосферу трагического и вместе с тем героического времени.

— Ну что, понравилось? — спрашиваю сына.

— Ещё как! — отвечает. А сам потирает глаза руками. Значит, зашло.

Помним и чтим подвиг несломленного народа, стойкость непокорённого Ленинграда! Вечная память героям!

ЮЛИЯ ТЕТАРСКАЯ,
ФОТО АВТОРА

Видео «Лазерная проекция на фасаде Дворца культуры в память 80-летия прорыва блокады Ленинграда»

ИСТОРИЯ

МУЗЕЮ МАЛОЙ ДОРОГИ ЖИЗНИ — БЫТЬ!

ПРЕЗИДЕНТ РОССИИ ВЛАДИМИР ПУТИН ПОДДЕРЖАЛ ИДЕЮ ЛЕНИНГРАДСКИХ АКТИВИСТОВ ПО ВОССТАНОВЛЕНИЮ МАЛОЙ ДОРОГИ ЖИЗНИ

Маршрут Малой Дороги жизни на карте

ПОДДЕРЖКА НА ВЫСШЕМ УРОВНЕ

Участие в праздничных мероприятиях в честь 80-летия прорыва блокады Ленинграда принял президент России Владимир Путин. Он возложил цветы к мемориалу «Рубежный камень» на Невском пятачке, а также встретился с ветеранами и жителями блокадного Ленинграда.

Во время встречи президент поддержал предложение руководителя ресурсного добровольческого центра Ленинградской области Прасковьи Васильевой по восстановлению Малой Дороги жизни от Финского залива.

— Бойцы, которые защищали наши гарнизоны на островах, в том числе на острове Гогланд — я там неоднократно бывал, — они проявили удивительное мужество и уходили оттуда последними. Это действительно достойно того, чтобы об этом вспомнить и вписать в общий контекст обороны Ленинграда. Согласен полностью, поработаем обязательно, — ответил Владимир Путин.

Сразу после мероприятия «Ленинградская панорама» обратилась к Прасковье Васильевой, чтобы узнать подробности встречи с главой государства.

— Очень скоро в Ленинградской области появится музей под открытым небом «Дорога жизни». Он будет сочетать в себе как философию сохранения традиций и исторической памяти, так и совершенно инновационные форматы патриотического воспитания молодёжи. Я счастлива, что добровольческое движение Ленинградской области активно включено в процесс модернизации пространства Дороги жизни, — рассказала нам Прасковья.

Владимир Путин встретился с ветеранами и жителями блокадного Ленинграда

НЕИЗВЕСТНАЯ ИСТОРИЯ

Трасса под грифом «совершено секретно». Так можно назвать Малую Дорогу жизни, а ведь она сыграла важную роль в истории блокадного Ленинграда. Помимо осаждённого города, снабжать нужно было ещё и Кронштадт, Ораниенбаумский плацдарм, острова в центральной части Финского залива. Здесь не было сухопутной связи даже с блокированным Ленинградом. Летом грузы перевозили корабли Балтийского флота, а зимой людей везли по льду на машинах.

В годы войны информация об этом маршруте была засекречена. Поэтому до сих пор история Малой Дороги жизни остаётся во многом неизвестной для широкой аудитории. Но у профессиональных историков нет сомнений в стратегическом значении секретного маршрута.

— По ней вывозили раненых с Ораниенбаумского плацдарма, из Кронштадта и со всех островов, которые находились в Финском заливе: Сескар, Гогланд и Линнасаари. Они также снабжались по Малой Дороге жизни: подвозились боеприпасы, обмундирование и продукты питания. В результате Ораниенбаумский пятачок простоял всю войну, защищая наши рубежи. А в конце 1943 года здесь проходила переброска войск 2-й ударной армии. Под покровом ночи приходили корабли с танками, боеприпасами, личным составом, — рассказал нам исто-рик, директор Морского музея Кронштадта Владимир Шатров.

ЕДИНОЕ МУЗЕЙНОЕ ПРОСТРАНСТВО

Скорее всего, новый мемориальный объект появится в Кингисеппском районе. На его территории находится остров Гогланд и другие острова Малой Дороги жизни. Таким образом, единое музейное пространство вокруг Дороги жизни охватит Ленинградскую область с запада до северо-востока.

Одна из задач 47-го региона в данном направлении — сделать тематические музеи на этом маршруте современными, интересными для молодёжи. Как пример — обновлённый музей «Штаб автомобилистов Дороги жизни» в деревне Коккорево. Во время модернизации здесь сумели и сохранить старые экспонаты, и добавить современные мультимедийные технологии.

Не менее популярны у ленинградцев музеи «Прорыв» в Кировске и «Дом авиаторов» во Всеволожске. Их создание также начиналось с инициативы, поддержанной президентом страны. А в 2024 году в регионе появится мемориальный комплекс в память о мирных жителях, ставших жертвами геноцида со стороны немецко-фашистских оккупантов. Проект памятника в Гатчине уже разработан в Российском военно-историческом обществе.

АЛЕКСЕЙ АСТАПЧИК
ФОТО: ПРАВИТЕЛЬСТВО ЛЕНИНГРАДСКОЙ ОБЛАСТИ

Выставка «Искра надежды» собрала экспонаты со всей страны

ШКОЛЫ ОБЛАСТИ ХРАНЯТ ПАМЯТЬ О БЛОКАДЕ

ПЕДАГОГИ И УЧЕНИКИ ЛЕНИНГРАДСКИХ ШКОЛ СТАЛИ ПОБЕДИТЕЛЯМИ ВСЕРОССИЙСКОГО КОНКУРСА

В московском Музее Победы наградили победителей конкурса «Искра надежды», посвящённого юбилею прорыва блокады Ленинграда. В число лучших вошли Волосовская общеобразовательная школа № 1 и Волховская средняя общеобразовательная школа № 7. Участники конкурса предоставили для проекта «Школьный музей Победы» раритеты, связанные с событиями тех лет. Мы узнали у победителей из Ленобласти, какие экспонаты привлекли внимание жюри всероссийского проекта.

В Волосовской СОШ № 1 подготовкой к серьёзному конкурсу занимались сами подростки под научным руководством заведующей школьным музеем Елены Баталиной.

— Подготовка к конкурсу очень увлекла детей. Возможно, этот интерес и помог ребятам рассказать о нашем музее так, что это оказалось занимательно и для других, — отметила директор школы Светлана Суйконен.

В итоге в Москву получилось отправить четыре экспоната: шлем танкиста, офицерскую и солдатскую сумки, а также солдатский котелок.

Кроме того, сотрудники музея отправили фото учительницы Ольги Обрандт, участницы Великой Отечественной войны, которая после Победы вернулась к работе в школе.

Руководитель школьного музея Волховской средней общеобразовательной школы № 7 Анна Симашкова отметила, что их экспозиция была посвящена судьбе Героя Советского Союза Сергея Кетиладзе. Дети рассказали историю участника боёв на внешнем кольце блокады в 1942 году, который особо отличился в ходе Любанской наступательной операции.

Среди артефактов — две фотографии и наградной лист героя, их школьному музею передала жена командира — Надежда Фёдоровна.

— С конца 50-х годов пионеры школы вели поиск материалов о Герое Советского Союза Кетиладзе, похороненном в братской могиле сквера «Слава» на углу ул. Коммунаров и ул. Профсоюзов. Ученики нашли его родных, живущих в грузинском городе Зестафони. Велась переписка с его женой, были налажены связи с местной школой № 1. Мы бережно храним материалы из семейного архива героя и рассказываем о нём ученикам и гостям музея, — рассказала Анна Симашкова.

Особого внимания заслуживает фронтовое письмо Сергея Кетиладзе к жене от 12 декабря 1941 года. Оно полно оптимизма, надежды на возвращение, веры в победу. В каждой строчке — любовь к Родине и семье.

Как отметили руководители музеев-победителей конкурса, юные экскурсоводы готовы и дальше участвовать в проектах, направленных на сохранение памяти о героях Великой Отечественной войны. Особую благодарность они выразили школьникам из Волосова — Ивану Каткову и Елене Троицкой, а также юным экскурсоводам из Волхова — Тимофею Архипову, Светлане Нефёдовой, Тимуру Башкирову, Валерии Шадриковой, Евгении Пушкиной, Полине Фалевой, Виктории Рецкой.

Увидеть же экспонаты наших земляков можно на виртуальной выставке Музея Победы в разделе «Искра надежды».

МАРИЯ ПОЛИКАРПОВА
ФОТО: МУЗЕЙ ПОБЕДЫ

ЛЕНИНГРАДСКАЯ ПАНОРАМА

ОБЩЕСТВО

«ПОЕЗД ПОБЕДЫ» — В СЕРДЦАХ ЛЕНИНГРАДЦЕВ

Более 5 тысяч человек посетили передвижную выставку «Поезд Победы» во время её работы в Ленинградской области. Волхов и Выборг, Гатчина и Кириши — везде прибытие поезда сопровождалось зрительским ажиотажем.

Люди приходили на экспозицию семьями, посетить её смогли также ветераны Великой Отечественной войны и жители блокадного Ленинграда. Особой популярностью выставка пользовалась у молодёжи. Например, в Выборге гостями проекта стали юнармейцы Ленобласти — ребята из отряда имени Героя России М. Ю. Малофеева, живущие в посёлке Каменка.

Вот лишь некоторые из отзывов, которые оставили ленинградцы после посещения проекта.

— Второй раз посещаем и ещё пойдём, ведь дети подрастают. Ваш труд бесценен! (Варвара Лобанова, Волхов)

— Это целая жизнь! В каждом вагоне испытываешь очень сильные эмоции. Погружаешься в историю своей страны с головой. (Екатерина Репина, Гатчина)

— Сходили всей семьей. Незабываемо! Хотелось по окончании пройти ещё раз. (Оксана Каранина, п. Тайцы)

В 2023 году «Поезд Победы» пройдёт по маршруту, который связан с событиями переломного 1943 года: прорыв блокады Ленинграда, битва под Сталинградом, Курская дуга… В расписании значатся остановки в трёх десятках населённых пунктов: Абакан, Барнаул, Ессентуки, Краснодар, Челябинск, Находка и многие другие. Но начался этот путь с ленинградской земли — и хочется верить, что «Поезд Победы» ещё не раз вернётся в города Ленобласти!

Ольга Занко, депутат Госдумы РФ, председатель движения «Волонтёры Победы»

«Поезд Победы» — это не только про прошлое, это и про настоящее. Важно помнить: у преступлений нацистов XX века и неонацистов XXI века много общего.

Наши добровольцы после экскурсии задавали вопрос гостям, что им больше всего запомнилось. И все сразу вспоминали вагон, посвящённый концлагерю. Особенно — ботинки, которые лежали горой. Страшно, что такое происходило с людьми.

Важно рассказывать об этом молодому поколению, чтобы нацизм и геноцид больше никогда не подняли голову!

ПРИРОДА

ЗНАЕТ СОРОКА, ГДЕ ЗИМУ ЗИМОВАТЬ

В УСЛОВИЯХ ПЕРЕМЕНЧИВОЙ ЗИМЫ ПЕРНАТЫМ ОСОБЕННО НУЖНА ПОМОЩЬ ЧЕЛОВЕКА

Каких птиц можно встретить зимой в Ленинградской области и как человек может помочь пернатым пережить холодное время года — об этом нам рассказала Татьяна Рымкевич, старший научный сотрудник природного Нижне-Свирского государственного природного заповедника.

— Татьяна Адольфовна, какие виды птиц традиционно остаются на зимовку в Ленобласти?

— Многие думают, что зимой у нас можно встретить только воробьёв да синиц. Если вы вооружитесь биноклем, то убедитесь, что даже маленькие, вроде одинаковые птички окажутся совсем разными, удивительно красивыми.

Конечно, если говорить о певчих птицах, то в первую очередь это синицы — большая, хохлатая, пухляк и другие. Есть ещё длиннохвостая синица, или ополовник, которая на самом деле к синицам не относится, а принадлежит к отдельному семейству.

У нас зимуют все врановые, из них особенно привлекательна нарядно раскрашенная сойка, дрозд-рябинник, снегирь, зеленушка, коноплянка, щегол. Из более крупных птиц у нас в огромном количестве зимуют серебристые чайки и кряквы. Но много и других видов, которые встречаются реже. Например, седой дятел или чёрный дятел-желна.

— А можно ли встретить кого-то из представителей редких видов?

— В лесу большой удачей можно считать встречу с кукшей.

Сойка лакомится семенами

Снегири в Нижне-Свирском заповеднике

В городской черте можно увидеть сокола-сапсана, который охотится на голубей.

— В этом году выдалась переменчивая зима. Как это отразилось на поведении пернатых?

— Оттепели и последующие обледенения — очень плохие условия для зимовки. Они делают недоступным привычный корм, которым питаются птицы. Тем более что в этом году был неурожай традиционных кормов. Например, ягод рябины, которыми питаются дрозды, свиристели, щуры, снегири и другие птицы. Нет и семян чёрной ольхи, при урожае которой у нас остаются зимовать чижи и чечётки. Почти нет еловой шишки, без которой невозможна зимовка клестов. Это значит, что и весной все ранние мигранты будут испытывать нехватку корма — они привыкли питаться высыпающимися семенами ели.

Всё это отражается на числе певчих птиц, которые остаются на зимовку. А раз нет мелких птиц, то нет и условий для зимовки хищников: ястреба-перепелятника, дербника, воробьиного сыча, серого сорокопута. Кстати, последние два вида включены в красные списки редких охраняемых птиц.

— Какие угрозы, кроме голода, несёт птицам зима?

— Конечно, сильные морозы. Так, например, если мороз больше –25 градусов, страдают даже наши обычные большие синицы. Для того чтобы раздолбить семечко, им надо держать его в лапах, которые на таком морозе мёрзнут. Птицы то и дело поджимают лапы, роняя корм.

— Чем могут помочь простые люди?

— Делать кормушки. Главное правило — корм в них должен быть всегда! Лучше всего подкармливать птиц семечками подсолнуха, обязательно сырыми; кроме того, измельчёнными орехами. Около кормушки можно закрепить кусочек несолёного жира, его охотно будут есть большие пёстрые дятлы и синицы.

Если же вы встретили в лесу раненую или больную птицу — обратитесь в центры содержания пернатых. Адреса таких центров в вашем районе можно найти в Интернете.

— Помогает ли пернатым программа создания заказников и заповедников в Ленинградской области? Например, в вопросе сохранения краснокнижных видов птиц?

«Северный колибри» — желтоголовый королёк

— Это одна из целей создания особо охраняемых природных территорий. Чтобы спасти редкий вид, нужно иметь целую систему таких территорий. Ведь ареал обитания всегда гораздо больше, чем площадь одного заповедника или даже региона.

Вместе с тем, когда мы говорим об охране птиц, речь должна идти не только о редких видах. В последние несколько десятилетий наблюдается глобальный процесс сокращения численности большинства видов птиц в природе. Главный фактор — сокращение естественных местообитаний или ухудшение их качества. Системы охраняемых территорий сохраняют такие места, а заповедники позволяют ликвидировать фактор беспокойства, который очень негативно влияет на птиц.

Могу привести один из примеров катастрофического сокращения численности вида овсянки-ремеза. Этот вид даже включили в последнее издание Красной книги России. Наблюдения последних двух лет показали, что эта птица вновь появилась на территории Нижне-Свирского заповедника, стала отмечаться и в гнездовое время, и во время миграции. Надеемся, что вид восстановит численность и в заповеднике снова станет обычным на гнездовании.

АЛЕКСАНДРА РОДИОНОВА
ФОТО: АНАТОЛИЙ СМИРНОВ

Петербургский КАЛЕЙДОСКОП

АРХИТЕКТУРА ПЕТЕРБУРГА

В стиле французского ренессанса

Приехав в столицу Российской империи, саксонский предприниматель Курт Зигель приобретает участок между улицами Марата и Достоевского, которые тогда назывались Николаевской и Ямской. Там, на землях бывших огородов Ямской слободы, он решает построить свое предприятие.

Курт Зигель был купцом второй гильдии и предпринимателем новой формации – из тех, кто готов к новациям, риску и делает бизнес с размахом. Да и само время тогда было на руку таким умным и решительным людям – промышленность в Петербурге развивалась семимильными шагами и городу требовались новые заводы и фабрики.

И вот вблизи Ямского рынка, что и сегодня стоит на углу улиц Боровой и Марата, на участке бывших огородов купчихи Сидоровой в 1877 году архитектор Иероним Китнер проектирует здание механического завода с сопутствующими постройками и личный особняк Курта Зигеля, который считал, что жить рядом с заводом весьма удобно.

Зигелю хотелось чего-то особенного. Не случайно два здания, обращенные друг к другу задними фасадами, были построены в разных стилях. Со стороны улицы Марата – это двухэтажный особняк в стиле французского ренессанса, а с улицы Достоевского – производственные трехэтажные кирпичные корпуса. Архитектор Китнер был приверженцем кирпичного стиля, который, впрочем, тогда не пользовался популярностью в Петербурге. Зодчий же любил этот материал не только за внешний вид, но еще за дешевизну и удобство в использовании. Тогда из кирпича строили в основном здания заводов и фабрик, казармы, парковые павильоны, и потому новые постройки на улице Марата выделялись и были нестандартными для центра Петербурга.

Красно-белый особняк имеет живописную асимметричную композицию с богатой пластической проработкой фасада. В ряду фасадов доходных домов на Марата неоштукатуренный особняк Курта Зигеля выделялся ярким терракотовым цветом и напоминал стиль французского ренессанса. Чтобы кирпич выглядел более изысканно, архитектор решил сочетать его с керамикой, отделанной под натуральный камень. Штукатуркой кирпич покрыли уже позднее – во время реставраций.

Контрастная фактура стен, разнообразие рисунка окон и металлического декора, башенка, увенчанная шатром, крутая кровля, трехгранный эркер и множество изысканных деталей и форм – все это украшает небольшое, но очень выразительное здание. Экстерьер особняка насыщен деталями, которые призваны привлечь к нему внимание: тут и решетки, и лепные карнизы, и даже масонский символ – треугольник, измеритель, а чуть ниже буква S – вензель Курта Зигеля. Весь проект стоил огромных средств.

Одновременно с особняком начал строиться и комплекс заводских построек, выходящий на улицу Достоевского. Ими тоже занимался Китнер. Так появился трехэтажный корпус, в котором размещались мастерские, контора и магазин завода. В 1902 году вход на предприятие украсили две статуи бронзовых медведей, отлитые по модели известного скульптора-анималиста Артемия Обера. Медведи, обнимающие дуб, являлись символом силы и долголетия. С тех пор завод Зигеля стали называть домом с мишками.

Завод производил оборудование для водо- и газоснабжения. К слову, система оборудования ванной комнаты, разработанная Зигелем, используется и в наше время. Фирма Зигеля также занималась электрификацией и телефонной связью. Фабрикант брал самые разнообразные заказы, например, в 1904 году он провел отопление на бельэтаж Екатерининского дворца. Зигель был связан с Екатеринодаром – благодаря ему улицы этого города (нынешнего Краснодара) стали освещать не керосиновые лампы, а электрические фонари. Зигель не побоялся вложить инвестиции в телефонную связь Ростова-на-Дону. Интересно, что на тротуарах центра Петербурга можно и сегодня увидеть крышки люков с надписями "акц. общ. К. Зигеля" или просто "К. Зигель".

После 1917 года Курт Зигель оставил свой прекрасный особняк, завод с колоритными медведями на входе. В наше время дом предприимчивого саксонца находится под защитой государства, является объектом культурного наследия. Сегодня в нем филиал международного банка. А завод Зигеля, национализированный в 1917 году, поначалу назывался "Гидравлика".

Уже после войны, в 1946 году, его переориентировали на изготовление приборов времени и переименовали по новому профилю – "Электрические часы Ленинграда (ЭЧЛ)". Уличные, фасадные, башенные часы – все это продукция бывшего завода Зигеля. В истории ЭЧЛ – оснащение часами высоток Москвы и Варшавы, Кремлевского дворца съездов, станций метрополитена страны.

Сегодня бывший завод Зигеля называется ОАО "Хронотрон" и является единственным преемником предприятий, производивших системы времени для школ в СССР.

saint-petersburg.ru; livejournal.com

НОВОСТИ ДНЯ

900 дней и ночей

Сегодня, 27 января, с 15:00 до 21:00 во дворе Капеллы Санкт-Петербурга пройдет акция памяти "900 дней и ночей", посвященная годовщине освобождения Ленинграда от блокады.

Акция проходит уже в седьмой раз, и в этом году зрителей ждет особенное интерактивное молодежное представление, говорится в анонсе. В нем задействуют масштабные декорации осажденного города, инсталляции, видеоряд и оригинальные световые решения. Посетители смогут побывать на новых площадках, которые расскажут о работе медиков, фармацевтов и ветеринаров во время войны, быте бойцов и средствах связи. Поисковые отряды "Рейд" проведут выставку находок, обнаруженных в местах сражений.

С 18:00 на фасаде Капеллы будут транслировать документальный фильм Сергея Лозницы "Блокада". А на Манежной площади с 18 по 21 января демонстрируется проект "Живые улицы". В экспозиции несколько инсталляций, напоминающих о прорыве блокадного кольца и жизни ленинградцев в военные годы.

Фото Капелла

Экспозиция в подвалах

В этом году в подвалах Эрмитажа создадут экспозицию, посвященную жизни музея в блокадном Ленинграде. Она расскажет о спасении экспонатов и работе деятелей культуры во время блокады.

"К 2024 году в подвале Эрмитажа будет создана новая постоянная экспозиция, рассказывающая о том, как жил и работал крупнейший музей страны во время Великой Отечественной войны", – говорится в сообщении пресс-службы музея.

А к 80-летию прорыва блокады Ленинграда в Гербовом зале Эрмитажа открылась выставка, на которой представлены свидетельства разрушений музея во время Великой Отечественной войны, включая документы, фотографии и осколок последнего снаряда, попавшего в Зимний дворец 2 января 1944 года. Всего во время блокады в здание всемирно известного музея попало две авиабомбы и более 30 снарядов, выпущенных из дальнобойных орудий.

В течение года Эрмитаж проведет серию небольших выставок-событий в тех местах, куда попадали снаряды. Музей подготовил большую программу под названием "Последний снаряд", которая посвящена жизни Эрмитажа в период Великой Отечественной войны. Она рассчитана на год – до 27 января 2024 года, когда будет отмечаться 80 лет полного снятия блокады Ленинграда.

Лунный посевной календарь – 2023

ДЛЯ САНКТ-ПЕТЕРБУРГА, ЛЕНИНГРАДСКОЙ ОБЛАСТИ И СЕВЕРО-ЗАПАДА РОССИИ

КАЛЕНДАРЬ ОГОРОДНИКА

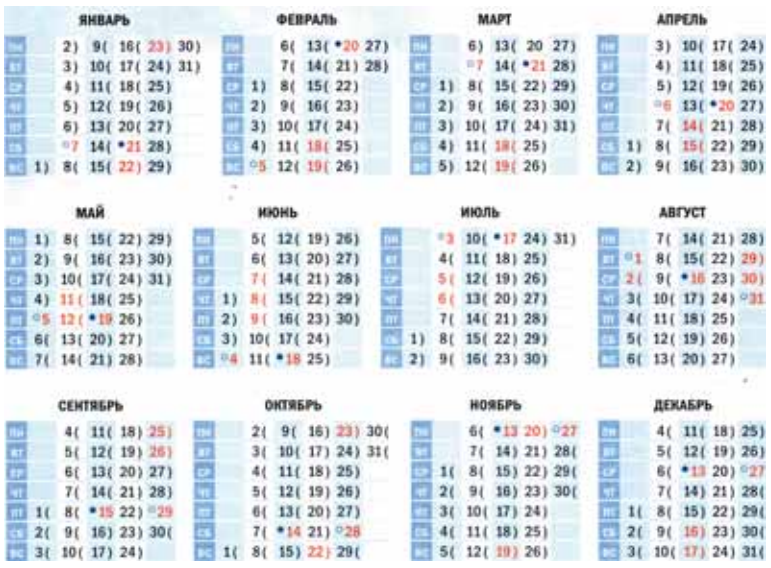

ЯНВАРЬ	ФЕВРАЛЬ	МАРТ	АПРЕЛЬ
ПН 2) 9(16(23) 30)	ПН 6(13(•20 27)	ПН 6) 13(20 27)	ПН 3) 10(17(24)
ВТ 3) 10(17(24) 31)	ВТ 7(14(21) 28)	ВТ °7 14(•21 28)	ВТ 4) 11(18(25)
СР 4) 11(18(25)	СР 1) 8(15(22)	СР 1) 8(15(22) 29)	СР 5) 12(19(26)
ЧТ 5) 12(19(26)	ЧТ 2) 9(16(23)	ЧТ 2) 9(16(23) 30)	ЧТ °6 13(•20 27)
ПТ 6) 13(20(27)	ПТ 3) 10(17(24)	ПТ 3) 10(17(24) 31)	ПТ 7(14(21) 28)
СБ °7 14(•21 28)	СБ 4) 11(18(25)	СБ 4) 11(18(25)	СБ 1) 8(15(22) 29)
ВС 1) 8(15(22) 29)	ВС °5 12(19(26)	ВС 5) 12(19(26)	ВС 2) 9(16(23) 30)

МАЙ	ИЮНЬ	ИЮЛЬ	АВГУСТ
ПН 1) 8(15(22) 29)	ПН 5(12(19) 26)	ПН °3 10(•17 24) 31)	ПН 7(14(21) 28)
ВТ 2) 9(16(23) 30)	ВТ 6(13(20) 27)	ВТ 4(11(18) 25)	ВТ °1 8(15(22) 29)
СР 3) 10(17(24) 31)	СР 7(14(21) 28)	СР 5(12(19) 26)	СР 2(9(•16 23) 30)
ЧТ 4) 11(18(25)	ЧТ 1) 8(15(22) 29)	ЧТ 6(13(20) 27)	ЧТ 3(10(17) 24) °31
ПТ °5 12(•19 26)	ПТ 2) 9(16(23) 30)	ПТ 7(14(21) 28)	ПТ 4(11(18) 25)
СБ 6(13(20) 27)	СБ 3) 10(17(24)	СБ 1) 8(15(22) 29)	СБ 5(12(19) 26)
ВС 7(14(21) 28)	ВС °4 11(•18 25)	ВС 2) 9(16(23) 30)	ВС 6(13(20) 27)

СЕНТЯБРЬ	ОКТЯБРЬ	НОЯБРЬ	ДЕКАБРЬ
ПН 4(11(18) 25)	ПН 2(9(16) 23) 30(	ПН 6(•13 20) °27	ПН 4(11(18) 25)
ВТ 5(12(19) 26)	ВТ 3(10(17) 24) 31(	ВТ 7(14) 21) 28(	ВТ 5(12(19) 26)
СР 6(13(20) 27)	СР 4(11(18) 25)	СР 1(8(15) 22) 29(	СР 6(•13 20) °27
ЧТ 7(14(21) 28)	ЧТ 5(12(19) 26)	ЧТ 2(9(16) 23) 30(	ЧТ 7(14) 21) 28(
ПТ 1(8(•15 22) °29	ПТ 6(13(20) 27)	ПТ 3(10(17) 24)	ПТ 1(8(15) 22) 29(
СБ 2(9(16) 23) 30(	СБ 7(•14 21) °28	СБ 4(11(18) 25)	СБ 2(9(16) 23) 30(
ВС 3(10(17) 24)	ВС 1(8(15) 22) 29(	ВС 5(12(19) 26)	ВС 3(10(17) 24) 31(

Условные обозначения:

Красным цветом выделены дни новолуния, полнолуния, солнечных и лунных затмений, прохождение Луны в знаке Водолея. В эти дни нежелательно сеять семена, сажать и пересаживать растения.

Черным цветом указаны наиболее благоприятные дни для проведения тех или иных работ в саду и огороде.

) – символ растущей (молодой) Луны, охватывает период от новолуния до полнолуния (1-я и 2-я четверти); ● – полнолуние;

(– символ убывающей (стареющей) луны, охватывает период от полнолуния до новолуния (3-я и 4-я четверти); О – новолуние.

Примечания.

Внимательно надо относиться ко времени лунных и солнечных затмений. Солнечные затмения происходят в момент новолуния, когда Луна находится между Землей и Солнцем, лунные затмения – в полнолуние. В дни затмений желательно никаких работ в саду не производить. Помимо влияния фаз луны существует ряд дополнительных факторов, которые необходимо учитывать при выращивании растений, чтобы получить хороший результат.

КУЛЬТУРА	ВИДЫ РАБОТ	БЛАГОПРИЯТНЫЕ ДЛЯ ПОСАДКИ И ПЕРЕСАДКИ РАСТЕНИЙ ДНИ
Баклажаны, перец, помидоры	Посев семян на рассаду	2, 3, 22 и 23 февраля; 1, 2, 3, 6, 22, 23, 29 и 30 марта; 3, 4, 25, 26 и 30 апреля
	Пикировка рассады	21, 24 – 26 февраля; 6, 24 и 25 марта; 3, 4, 21, 22 и 30 апреля; 1, 27 – 29 мая
	Высадка рассады на постоянное место	3, 4, 21, 22 и 30 апреля; 1, 22 – 24, 27 – 29 мая; 19, 20, 24 и 25 июня
Огурец	Посев семян на рассаду	1 – 3, 6, 22, 23, 29 и 30 марта; 3, 4, 25, 26 и 30 апреля
	Пикировка рассады	3, 4, 21, 22 и 30 апреля; 1, 27 – 29 мая;
	Посев семян в грунт	3, 4, 25, 26 и 30 апреля; 1, 22 – 24, 27 – 29 мая; 3, 19, 20 24 и 25 июня
	Высадка рассады на постоянное место	3, 4, 21, 22 и 30 апреля; 1, 22 – 24, 27 – 29 мая; 19, 20, 24 и 25 июня
Тыква, кабачки, патиссоны	Посев семян на рассаду	1 – 3, 6, 22, 23, 29 и 30 марта; 3, 4, 25, 26 и 30 апреля
	Посев семян в грунт	3, 4, 25, 26 и 30 апреля; 1, 22 – 24, 27 – 29 мая; 3, 19, 20, 24 и 25 июня
	Высадка рассады в грунт	1, 22 – 24, 27 – 29 мая; 19, 20, 24 и 25 июня
Арбуз, дыня	Посев семян на рассаду	3, 4, 25, 26 и 30 апреля; 1, 22 – 24, 27 – 29 мая
	Высадка рассады в грунт	1, 22 – 24, 27 – 29 мая; 19, 20, 24 и 25 июня
Морковь	Посев семян в грунт	9, 10 и 18 мая; 5, 6, 14 и 15 июня
	Посев семян под зиму в грунт	4 и 5 сентября; 1, 2, 29 и 30 октября
Петрушка и сельдерей на зелень	Посев семян на рассаду	6, 24 и 25 января; 2, 3 и 21 февраля; 1 – 3, 6, 29 и 30 марта
	Пикировка рассады	2, 3 и 21 февраля; 1 – 3, 6, 29 и 30 марта; 3, 4, 25, 26 и 30 апреля
	Высадка рассады на постоянное место	3, 4, 25, 26 и 30 апреля; 1, 22 – 24, 27 – 29 мая; 1, 2, 19, 20, 24, 25, 28 – 30 июня
Петрушка и сельдерей на корень	Посев семян на рассаду	16 и 17 февраля; 16 и 17 марта; 12 и 13 апреля
	Пикировка рассады	16, 17 февраля; 16, 17 марта; 12, 13 апреля; 9, 10, 18 мая
	Высадка рассады на постоянное место	12, 13 апреля; 9, 10, 18 мая; 5, 6, 14 и 15 июня
Картофель	Посадка клубней в грунт	9, 10, 18 мая; 5, 6, 14, 15 июня
Редис	Посев семян в грунт	12, 13 апреля; 9, 10, 18 мая; 5, 6, 14, 15 июня; 4, 11, 12 июля; 7 – 8 августа
Брюква, репа, редька, дайкон	Посев семян в грунт	12, 13 апреля; 9, 10, 18 мая; 5, 6, 14 и 15 июня
Свекла	Посев семян в грунт	9, 10, 18 мая; 5, 6, 14 и 15 июня
Чеснок яровой, чеснок озимый	Посев семян в грунт	12, 13 апреля; 9, 10, 18 мая
	Посев семян в грунт	4, 5 сентября; 1, 2, 29, 30 октября
Хрен	Корни в грунт	12, 13 апреля; 9, 10, 18 мая; 7 и 8 августа; 4, 5 сентября
Ревень	Посев семян на рассаду	3, 4, 25, 26, 30 апреля; 1, 22 – 24, 27 – 29 мая
	Высадка рассады на постоянное место	1, 22 – 24, 27 – 29 мая; 1, 2, 19, 20, 24, 25, 28 – 30 июня
	Посадка корневищ	9, 10, 18 мая; 4, 5 сентября
Укроп, салат	Посев семян в грунт	3, 4, 25, 26, 30 апреля; 1, 22 – 24, 27 – 29 мая; 1, 2, 19, 20, 24, 25, 28 – 30 июня; 21, 22, 26, 27 июля
Шпинат, щавель	Посев семян в грунт	3, 4, 25, 26, 30 апреля; 1, 22 – 24, 27 – 29 мая; 1, 2, 19, 20, 24, 25, 28 – 30 июня; 21, 22, 26, 27 июля
Горох	Посев семян в грунт	5, 21 – 24 апреля; 2 – 4, 20, 21, 30, 31 мая; 26, 27 июня
Бобы	Посев семян в грунт	2 –4, 20, 21, 30, 31 мая; 26, 27 июня
Лук на репку, лук-чернушка	Посадка севка	12, 13 апреля; 9, 10, 18 мая; 5, 6, 14, 15 июня
Лук на перо	Посадка севка	3, 4, 25, 26, 30 апреля; 1, 22 – 24, 27 – 29 мая
Капуста белокочанная, цветная, краснокочанная, кольраби, брюссельская и брокколи	Посев семян на рассаду	2, 3, 22, 23 февраля; 1–3, 6, 22, 23, 29, 30 марта; 3, 4, 25, 26, 30 апреля
	Пикировка рассады	6, 24, 25 марта; 3, 4, 21, 22, 30 апреля; 1, 22 – 24, 27 – 29 мая
	Высадка рассады на постоянное место	1, 22 – 24, 27 – 29 мая; 19, 20, 24, 25 июня
Кукуруза, подсолнух	Посев семян на рассаду	3, 4, 5, 30 апреля; 1 – 4, 27 – 31 мая
	Посев семян в грунт	1, 2, 3, 4, 27, 28, 29, 30, 31 мая
	Высадка рассады на постоянное место	1, 2, 3, 4, 27, 28, 29, 30, 31 мая; 24, 25, 26, 27 июня
Майоран, мелисса	Посев семян на рассаду	3, 4, 25, 26, 30 апреля
	Высадка рассады на постоянное место	1, 22 – 24, 27 – 29 мая; 1, 2, 19, 20, 24, 25, 28 – 30 июня
Бегония клубневая, гладиолус, георгина	Посадка в грунт	12, 13 апреля; 9, 10, 18 мая
Астра, агератум, алиссум, бальзамин, вербена, петуния	Посев семян на рассаду	6, 26 – 28 марта; 3 – 5, 23, 24, 30 апреля; 1 – 4, 20, 21, 27 – 30 мая
	Пикировка рассады	3, 4, 5, 23, 24, 30 апреля
	Высадка рассады на постоянное место	1, 2, 3, 4, 20, 21, 27, 28, 29, 30 мая; 24, 25, 26, 27 июня
Луковичные цветы	Посадка луковиц в грунт	7, 8, 9 августа; 4, 5, 12, 13, 14 сентября
Многолетние цветы	Посев семян на рассаду	6, 26 – 28 марта; 3, 4, 5, 23, 24, 30 апреля
	Посев семян в грунт	3, 4, 5, 23, 24, 30 апреля; 1, 2, 3, 4, 20, 21, 27 – 31 мая
Садовая земляника	Посев семян на рассаду	4 – 6, 26 – 28, 31 марта; 1 – 4, 23, 24, 27 – 30 апреля
	Пикировка рассады	3, 4, 21, 22, 30 апреля; 1, 22 – 24, 27 – 29 мая
	Высадка рассады на постоянное место	1, 22, 23, 24, 27, 28, 29 мая; 19, 20, 24, 25 июня
	Посадка укоренившихся розеток в грунт	17, 18, 19 августа; 13, 14 сентября
Ягодные кустарники	Посадка саженцев в грунт	1, 25, 26, 27, 28, 29 мая; 13, 14, 23, 24 сентября
Плодовые деревья	Посадка саженцев в грунт	1, 25, 26, 27, 28, 29 мая; 13, 14, 23, 24 сентября

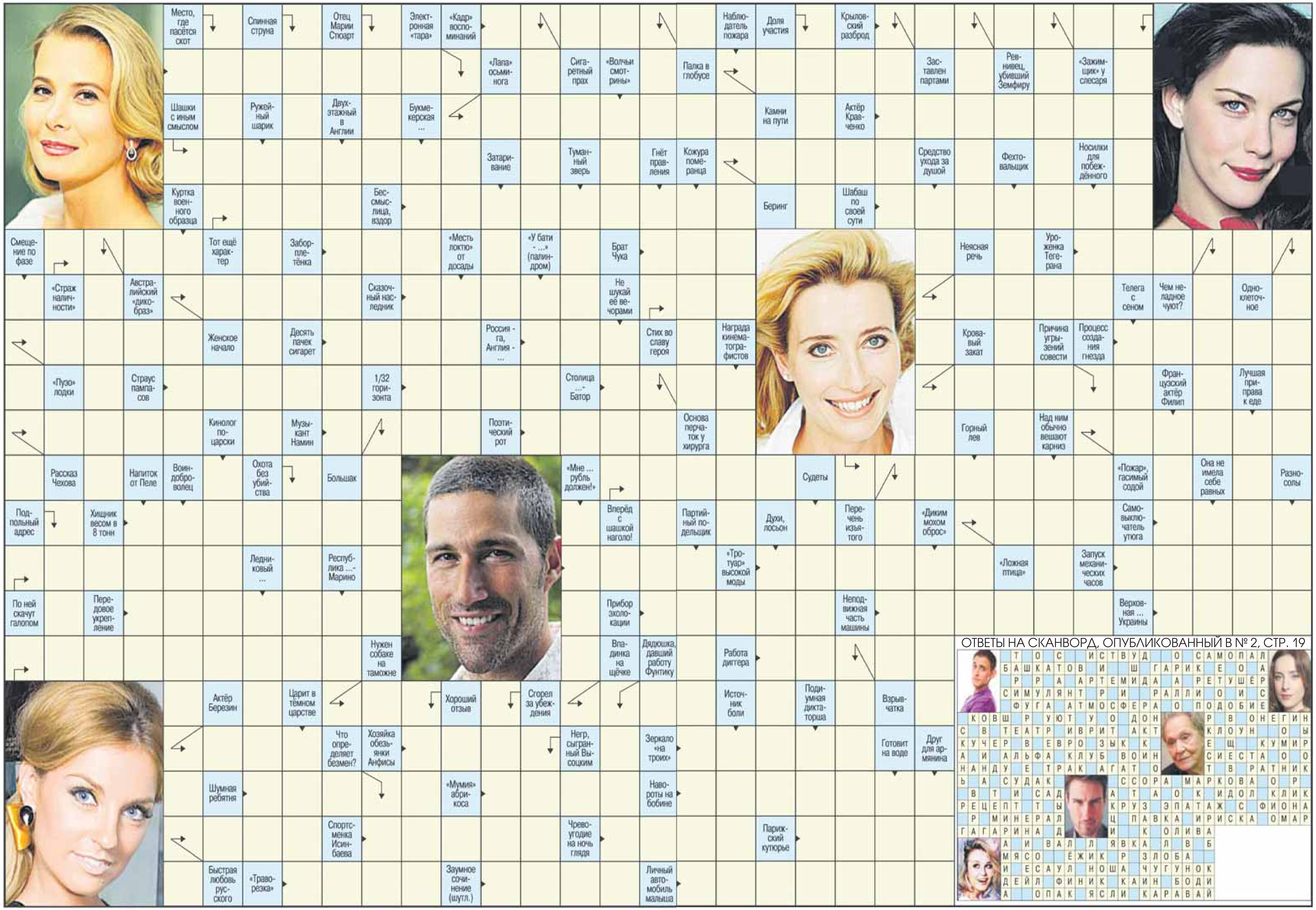
Место, где пасётся скот
Спинная струна
Отец Марии Стюарт
Элект-ронная «тара»
«Кадр» воспо-минаний
Наблю-датель пожара
Доля участия
Крылов-ский разброд
«Лапа» осьми-нога
Сига-ретный прах
«Волчьи смот-рины»
Палка в глобусе
Зас-тавлен партами
Рев-нивец, убивший Земфиру
«Зажим-щик» у слесаря
Шашки с иным смыслом
Ружей-ный шарик
Двух-этажный в Англии
Букме-керская ...
Камни на пути
Актёр Крав-ченко
Затари-вание
Туман-ный зверь
Гнёт прав-ления
Кожура поме-ранца
Средство ухода за душой
Фехто-вальщик
Носилки для побеж-дённого
Куртка воен-ного образца
Бес-смыс-лица, вздор
Беринг
Шабаш по своей сути
Смеще-ние по фазе
Тот ещё харак-тер
Забор-пле-тёнка
«Месть локтю» от досады
«У бати - ...» (палин-дром)
Брат Чука
Неясная речь
Уро-женка Теге-рана
«Страж налич-ности»
Австра-лийский «дико-браз»
Сказоч-ный нас-ледник
Не шукай её ве-чорами
Телега с сеном
Чем не-ладное чуют?
Одно-клеточ-ное
Женское начало
Десять пачек сигарет
Россия - га, Англия - ...
Стих во славу героя
Награда кинема-тогра-фистов
Крова-вый закат
Причина угры-зений совести
Процесс созда-ния гнезда
«Пузо» лодки
Страус пампа-сов
1/32 гори-зонта
Столица ... -Батор
Фран-цузский актёр Филип
Лучшая при-права к еде
Кинолог по-царски
Музы-кант Намин
Поэти-ческий рот
Основа перча-ток у хирурга
Горный лев
Над ним обычно вешают карниз
Рассказ Чехова
Напиток от Пеле
Воин-добро-волец
Охота без убий-ства
Большак
«Мне ... рубль должен!»
Судеты
«Пожар», гасимый содой
Она не имела себе равных
Разно-солы
Под-польный адрес
Хищник весом в 8 тонн
Вперёд с шашкой наголо!
Партий-ный по-дельщик
Духи, лосьон
Пере-чень изъя-того
«Диким мохом оброс»
Само-выклю-чатель утюга
Ледни-ковый ...
Респуб-лика ... -Марино
«Тро-туар» высокой моды
«Ложная птица»
Запуск механи-ческих часов
По ней скачут галопом
Пере-довое укреп-ление
Прибор эхоло-кации
Непод-вижная часть машины
Верхов-ная ... Украины
Нужен собаке на таможне
Вла-динка на щёчке
Дядюшка, давший работу Фунтику
Работа диггера
Актёр Березин
Царит в тёмном царстве
Хороший отзыв
Сгорел за убеж-дения
Источ-ник боли
Поди-умная дикта-торша
Взрыв-чатка
Что опре-деляет безмен?
Хозяйка обезь-янки Анфисы
Негр, сыгран-ный Вы-соцким
Зеркало «на троих»
Готовит на воде
Друг для ар-мянина
Шумная ребятня
«Мумия» абри-коса
Наво-роты на бобине
Спортс-менка Исин-баева
Чрево-угодие на ночь глядя
Париж-ский кутюрье
Быстрая любовь рус-ского
«Траво-резка»
Заумное сочи-нение (шутл.)
Личный авто-мобиль малыша
ОТВЕТЫ НА СКАНВОРД, ОПУБЛИКОВАННЫЙ В № 2, СТР. 19

КУЛЬТУРА

Подвели итоги, обсудили планы

По сложившейся традиции перед новогодними праздниками работники культуры собираются вместе, чтобы подвести итоги года и обсудить планы на будущее.

Фестивали, концерты, выставки, ярмарки мастеров художественных промыслов, творческие вечера – все это смогли увидеть тосненцы в прошедшем году. А лучшие наши творческие коллективы привезли в свою копилку очередные награды и звания. Многие стали лауреатами самых престижных всероссийских и областных фестивалей и конкурсов, 18 наших коллективов имеют звания "образцовый" и "народный".

Открыл праздничную встречу в концертном зале Тосненского ДК вальс снежинок из балета П. И. Чайковского "Щелкунчик" в исполнении образцового хореографического коллектива "Галатея" (руководители Вячеслав и Ирина Беленикины), который в 2022 году стал лауреатом первой премии образовательного Международного фестиваля-конкурса "Открытое искусство" при поддержке Президентского фонда культурных инициатив.

Глава района Александр Канцерев и заместитель главы районной администрации Илья Тычинский приветствовали работников культуры и вручили благодарности и благодарственные письма.

Среди награжденных – педагог Авторской художественной школы Дмитрий Козин, руководитель ансамбля танца "Каприз" Маргарита Анискина, руководитель хореографического кружка Тарасовского Дома культуры Кристина Мельник, специалист Ленинградской областной общественной организации "Сохранение природы и культурного наследия" Николай Натальин, библиотекарь Никольской городской библиотеки Эльмира Дубовец.

Почетной грамотой главы района были награждены директор Тельмановской детской школы искусств Раиса Донченко, преподаватель класса скрипки Тосненской детской школы искусств Александр Севостьянов, заведующая отделом комплектования и обработки литературы Тосненской центральной районной библиотеки Лариса Петрова.

Коллективу муниципального казенного учреждения культуры "Тосненская межцентрализованная библиотечная система" был вручен почетный диплом главы Тосненского района.

Работников культуры приветствовал и награждал руководитель приемной губернатора Ленинградской области в Тосненском районе Иван Хабаров.

– Наши учреждения культуры – это своего рода "фабрики звезд", – отметил Иван Филиппович. – Ведь именно здесь, в коллективах художественной самодеятельности и на занятиях в детских школах искусств, и появляются будущие звездочки. И возможно, их мы скоро увидим на сцене самых известных театров и концертных залов.

Со словами приветствия к работникам культуры обратился депутат Законодательного собрания Ленинградской области Виктор Захаров. Он также вручил виновникам торжества благодарности и благодарственные письма. Среди награжденных – директор театрально-культурного центра "Саблино" Светлана Яковлева, преподаватели Тосненской детской школы искусств Наталия Саенко, Светлана Володина, заведующий музыкальной частью концертной группы "Камея" Павел Вилков.

Начальник районного отдела по культуре и туризму Алина Тарабанова назвала имена тех, кто в 2022 году получил награды в Ленинградском областном ежегодном конкурсе профессионального мастерства "Звезда культуры". В номинации "За долголетнее служение профессии" победителем стала директор Тельмановской школы искусств Раиса Донченко. В номинации "Лучший молодой специалист" диплом победителя вручен режиссеру Ушакинского центра досуга и народного творчества" Анне Бердниковой. Были отмечены и творческие коллективы – юбиляры 2022 года. Это хореографический коллектив "Галатея" (35 лет), хоровая капелла им. Германа Лазаревича Платонова (60 лет), коллектив "УЛКИНГС" (10 лет), вокальный ансамбль "Роза ветров" (5 лет).

Благодарственными письмами отдела по культуре и туризму администрации района были награждены Александр Янышев, Ирина Петрова, Артем Авербах, Алена Рубина, Татьяна Бочкарева, Федор Гомзин, Алиса Асеева.

Свои лучшие концертные номера показали в этот день ансамбли "Непоседы", "Гармоница", группа "Камея", хоровой коллектив "Душа России", артисты цирковой студии Тосненского ДК. Прекрасным вокалом порадовал зрителей лауреат областных, всероссийских конкурсов, стипендиат комитета по культуре Ленинградской области Арман Саргсян 47

Светлана ЧИСТЯКОВА

ПРАЗДНИК

Елка для особенных детей

Накануне Нового года в Тосно провели традиционный большой праздник – новогоднюю елку для детей с особенностями развития. Улыбки и смех мальчишек и девчонок озаряли всех вокруг и дарили тепло и любовь окружающим.

Местом проведения традиционной новогодней елки для детей с особенностями развития стал Тосненский дворец культуры. Около ста мальчишек и девчонок со всего района оказались в волшебной новогодней сказке. Главной волшебницей, как и всегда, стала руководитель благотворительного фонда "Мы все равны" Оксана Савенкова.

На входе в ДК ребят встречали аниматоры с разными развлекательными программами. Всеми любимые герои мультфильмов Микки Маус и Минни танцевали с детьми и водили с ними традиционные новогодние хороводы. С помощью аквагрима дети с большим удовольствием перевоплощались в любимых героев, фотографировались в установленных фотозонах, участвовали в розыгрыше призов.

Заглянули на большой праздник и Дедушка Мороз со Снегурочкой. Восхищенные дети рассказывали им стихи, пели вместе с ними новогодние песни. Ни один ребенок не остался без внимания.

В финале праздника случилось полюбившееся подопечным фонда бумажное шоу.

Не обошлась елка без подарков и угощения! Дедушка Мороз и его внучка Снегурочка подарили детям замечательные подарки, пригласили всех за сладкий стол – ну и какой же стол без вкуснейшего эффектного новогоднего торта.

Отдельно хочется отметить, что на празднике было много помощников-волонтеров, которые помогали решать различные организационные вопросы.

– Новый год – это время волшебства, добрых сказок и ожидания чуда. Один из любимых всеми, долгожданных, радостных и душевных праздников. Ничто не приносит столько радости родителям особенных детей, как искренние улыбки на детских лицах. Для особенных детей и особенный новогодний праздник. Это долгожданное и очень ответственное мероприятие, в подготовку к которому включены все, – говорит мама особенного ребенка Екатерина Лобачева.

Отметим, что в 2022 году новогодняя елка стала самым масштабным мероприятием, когда-либо организованным благотворительным фондом "Мы все равны". Все это стало возможно благодаря руководителю благотворительного фонда "Мы все равны" Оксане Савенковой и проекту под названием "Особенный мир", который реализуется на средства гранта президента Российской Федерации, предоставленного Фондом президентских грантов.

– Выиграв грант, фонд организовал множество мастер-классов и мероприятий для детей с ограниченными возможностями здоровья, а также их родителей. Поездки в кино и театр, посещение оздоровительных комплексов и психологических тренингов, сертификаты на медицинские и косметологические услуги – все это здорово помогает нашим особенным детишкам и их родителям, – рассказала "Тосненскому вестнику" руководитель благотворительного фонда "Мы все равны" Оксана Савенкова 47

Иван СМИРНОВ

БФ "Мы все равны"

Главное управление
Министерства юстиции
Российской Федерации
по Санкт-Петербургу и Ленинградской области
19 января 2023 года
Зарегистрированы изменения в Устав
Государственный регистрационный
№ RU 475171022023001
Начальник/Заместитель начальника
Д. С. Толстов
Главного управления
Министерства юстиции Российской Федерации
по Санкт-Петербургу и Ленинградской области

ЛЮБАНСКОЕ ГОРОДСКОЕ ПОСЕЛЕНИЕ
ТОСНЕНСКОГО РАЙОНА ЛЕНИНГРАДСКОЙ ОБЛАСТИ
СОВЕТ ДЕПУТАТОВ
ЧЕТВЕРТОГО СОЗЫВА
РЕШЕНИЕ от 30.08.2022 № 182
О внесении изменений в Устав Любанского городского поселения Тосненского района Ленинградской области

В целях приведения Устава Любанского городского поселения Тосненского района Ленинградской области в соответствие с действующим законодательством, в соответствии с Федеральным законом от 06.10.2003 № 131-ФЗ "Об общих принципах организации местного самоуправления в Российской Федерации", Федеральным законом от 30.04.2021 № 116-ФЗ "О внесении изменений в отдельные законодательные акты Российской Федерации", Уставом Любанского городского поселения Тосненского района Ленинградской области, принимая во внимание результаты публичных слушаний от 17 июня 2022 года по проекту решения совета депутатов Любанского городского поселения Тосненского района Ленинградской области о внесении изменений в Устав Любанского городского поселения Тосненского района Ленинградской области, совет депутатов Любанского городского поселения Тосненского района Ленинградской области РЕШИЛ:

1. Внести следующие изменения и дополнения в Устав Любанского городского поселения Тосненского района Ленинградской области, утвержденный решением совета депутатов Любанского городского поселения Тосненского района Ленинградской области от 10.11.2016 № 73, зарегистрированный Управлением Министерства юстиции Российской Федерации по Ленинградской области 21.12.2016, государственный регистрационный номер RU 475171022016001, с изменениями, внесенными решением совета депутатов Любанского городского поселения Тосненского района Ленинградской области от 06.07.2017 № 105, зарегистрированными Главным управлением Министерства юстиции Российской Федерации по Ленинградской области 29 августа 2017 года, государственный регистрационный номер RU 475171022017001; с изменениями, внесенными решением совета депутатов Любанского городского поселения Тосненского района Ленинградской области от 28.02.2019 № 163, зарегистрированными Главным управлением Министерства юстиции Российской Федерации по Ленинградской области 12 апреля 2019 года, государственный регистрационный номер RU 475171022019001; с изменениями, внесенными решением совета депутатов Любанского городского поселения Тосненского района Ленинградской области от 25.02.2021 № 79, зарегистрированными Управлением Министерства юстиции Российской Федерации по Ленинградской области 21 апреля 2021 года, государственный регистрационный номер RU 475171022021001; с изменениями, внесенными решением совета депутатов Любанского городского поселения Тосненского района Ленинградской области от 21.07.2021 № 117, зарегистрированными Управлением Министерства юстиции Российской Федерации по Ленинградской области 24 августа 2021 года, государственный регистрационный номер № 475171022021002 (далее – Устав):

1.1. Подпункт 4.1 пункта 1 статьи 9 Устава изложить в следующей редакции: осуществление муниципального контроля за исполнением единой теплоснабжающей организацией обязательств по строительству, реконструкции и (или) модернизации объектов теплоснабжения;

1.2. Подпункт 5 пункта 1 статьи 9 Устава изложить в следующей редакции: дорожная деятельность в отношении автомобильных дорог местного значения в границах населенных пунктов поселения и обеспечение безопасности дорожного движения на них, включая создание и обеспечение функционирования парковок (парковочных мест), осуществление муниципального контроля на автомобильном транспорте, городском наземном электрическом транспорте и в дорожном хозяйстве в границах населенных пунктов поселения, организация дорожного движения, а также осуществление иных полномочий в области использования автомобильных дорог и осуществления дорожной деятельности в соответствии с законодательством Российской Федерации;

1.3. Подпункт 21 пункта 1 статьи 9 Устава изложить в следующей редакции: утверждение правил благоустройства территории поселения, осуществление муниципального контроля в сфере благоустройства, предметом которого является соблюдение правил благоустройства территории поселения, требований к обеспечению доступности для инвалидов объектов социальной, инженерной и транспортной инфраструктур и предоставляемых услуг, организация благоустройства территории поселения в соответствии с указанными правилами, а также организация использования, охраны, защиты, воспроизводства городских лесов, лесов особо охраняемых природных территорий, расположенных в границах населенных пунктов поселения;

1.4. Подпункт 22 пункта 1 статьи 9 Устава изложить в следующей редакции: утверждение генеральных планов поселения, правил землепользования и застройки, утверждение подготовленной на основе генеральных планов поселения документации по планировке территории, выдача градостроительного плана земельного участка, расположенного в границах поселения, выдача разрешений на строительство (за исключением случаев, предусмотренных Градостроительным кодексом Российской Федерации, иными федеральными законами), разрешений на ввод объектов в эксплуатацию при осуществлении строительства, реконструкции объектов капитального строительства, расположенных на территории поселения, утверждение местных нормативов градостроительного проектирования поселений, резервирование земель и изъятие земельных участков в границах поселения для муниципальных нужд, осуществление муниципального земельного контроля в границах поселения, осуществление в случаях, предусмотренных Градостроительным кодексом Российской Федерации, осмотров зданий, сооружений и выдача рекомендаций об устранении выявленных в ходе таких осмотров нарушений, направление уведомления о соответствии указанных в уведомлении о планируемых строительстве или реконструкции объекта индивидуального жилищного строительства или садового дома (далее – уведомление о планируемом строительстве) параметров объекта индивидуального жилищного строительства или садового дома установленным параметрам и допустимости размещения объекта индивидуального жилищного строительства или садового дома на земельном участке, уведомления о несоответствии указанных в уведомлении о планируемом строительстве параметров объекта индивидуального жилищного строительства или садового дома установленным параметрам и (или) недопустимости размещения объекта индивидуального жилищного строительства или садового дома на земельном участке, уведомления о соответствии или несоответствии построенных или реконструированных объекта индивидуального жилищного строительства или садового дома требованиям законодательства о градостроительной деятельности при строительстве или реконструкции объектов индивидуального жилищного строительства или садовых домов на земельных участках, расположенных на территориях поселений, принятие в соответствии с гражданским законодательством Российской Федерации решения о сносе самовольной постройки, решения о сносе самовольной постройки или ее приведении в соответствие с предельными параметрами разрешенного строительства, реконструкции объектов капитального строительства, установленными правилами землепользования и застройки, документацией по планировке территории, или обязательными требованиями к параметрам объектов капитального строительства, установленными федеральными законами (далее также – приведение в соответствие с установленными требованиями), решения об изъятии земельного участка, не используемого по целевому назначению или используемого с нарушением законодательства Российской Федерации, осуществление сноса самовольной постройки или ее приведения в соответствие с установленными требованиями в случаях, предусмотренных Градостроительным кодексом Российской Федерации;

1.5. Пункт 1 статьи 9 Устава дополнить подпунктом 22.1) и изложить его в следующей редакции: принятие решений о создании, об упразднении лесничеств, создаваемых в их составе участковых лесничеств, расположенных на землях населенных пунктов поселения, установлении и изменении их границ, а также осуществление разработки и утверждения лесохозяйственных регламентов лесничеств, расположенных на землях населенных пунктов поселения;

1.6. Пункт 1 статьи 9 Устава дополнить подпунктом 22.2) и изложить его в следующей редакции: осуществление мероприятий по лесоустройству в отношении лесов, расположенных на землях населенных пунктов поселения;

1.7. Пункт 1 статьи 9 Устава дополнить подпунктом 40) и изложить его в следующей редакции: принятие решений и проведение на территории поселения мероприятий по выявлению правообладателей ранее учтенных объектов недвижимости, направление сведений о правообладателях данных объектов недвижимости для внесения в Единый государственный реестр недвижимости;

1.8. Подпункт 9 пункта 1 статьи 30 Устава изложить в следующей редакции: прекращения гражданства Российской Федерации либо гражданства иностранного государства – участника международного договора Российской Федерации, в соответствии с которым иностранный гражданин имеет право быть избранным в органы местного самоуправления, наличия гражданства (подданства) иностранного государства либо вида на жительство или иного документа, подтверждающего право на постоянное проживание на территории иностранного государства гражданина Российской Федерации либо иностранного гражданина, имеющего право на основании международного договора Российской Федерации быть избранным в органы местного самоуправления, если иное не предусмотрено международным договором Российской Федерации;

1.9. Подпункт 9 пункта 10 статьи 32 Устава изложить в следующей редакции: прекращения гражданства Российской Федерации либо гражданства иностранного государства – участника международного договора Российской Федерации, в соответствии с которым иностранный гражданин имеет право быть избранным в органы местного самоуправления, наличия гражданства (подданства) иностранного государства либо вида на жительство или иного документа, подтверждающего право на постоянное проживание на территории иностранного государства гражданина Российской Федерации либо иностранного гражданина, имеющего право на основании международного договора Российской Федерации быть избранным в органы местного самоуправления, если иное не предусмотрено международным договором Российской Федерации;

1.10. Пункт 6 статьи 32 Устава дополнить подпунктом 6) и изложить его в следующей редакции: обязан сообщить в письменной форме главе муниципального образования о прекращении гражданства Российской Федерации либо гражданства иностранного государства – участника международного договора Российской Федерации, в соответствии с которым иностранный гражданин имеет право быть избранным в органы местного самоуправления, или приобретении гражданства (подданства) иностранного государства либо получении вида на жительство или иного документа, подтверждающего право на постоянное проживание на территории иностранного государства гражданина Российской Федерации либо иностранного гражданина, имеющего право на основании международного договора Российской Федерации быть избранным в органы местного самоуправления, в день, когда ему стало известно об этом, но не позднее пяти рабочих дней со дня прекращения гражданства Российской Федерации либо гражданства иностранного государства или приобретения гражданства (подданства) иностранного государства либо получения вида на жительство или иного документа, предусмотренного настоящим пунктом;

1.11. Подпункт 7 пункта 8 статьи 35 Устава изложить в следующей редакции: прекращения гражданства Российской Федерации либо гражданства иностранного государства – участника международного договора Российской Федерации, в соответствии с которым иностранный гражданин имеет право быть избранным в органы местного самоуправления, наличия гражданства (подданства) иностранного государства либо вида на жительство или иного документа, подтверждающего право на постоянное проживание на территории иностранного государства гражданина Российской Федерации либо иностранного гражданина, имеющего право на основании международного договора Российской Федерации быть избранным в органы местного самоуправления, если иное не предусмотрено международным договором Российской Федерации;

1.12. Подпункт 8 пункта 8 статьи 35 Устава исключить;

1.13. Абзац второй пункта 5 статьи 45 Устава изложить в следующей редакции: Глава муниципального образования обязан опубликовать (обнародовать) зарегистрированные Устав поселения, муниципальный правовой акт о внесении изменений и дополнений в Устав поселения в течение семи дней со дня поступления из территориального органа уполномоченного федерального органа исполнительной власти в сфере регистрации уставов муниципальных образований уведомления о включении сведений об Уставе муниципального образования, муниципальном правовом акте о внесении изменений в Устав муниципального образования в государственный реестр уставов муниципальных образований субъекта Российской Федерации, предусмотренного частью 6 статьи 4 Федерального закона от 21 июля 2005 года № 97-ФЗ "О государственной регистрации уставов муниципальных образований".

2. Направить настоящее решение на государственную регистрацию в территориальный орган уполномоченного федерального органа исполнительной власти в сфере регистрации уставов муниципальных образований.

3. Главе Любанского городского поселения Тосненского района Ленинградской области обеспечить официальное опубликование и обнародование настоящего решения после его государственной регистрации в установленный законом срок.

Глава Любанского городского поселения Тосненского района Ленинградской области **А. В. Леонов**

Вниманию рекламодателей!

Если вы, уважаемые читатели, предприниматели, господа бизнесмены, решили опубликовать объявление, рекламу, информацию, поздравление родным или друзьям, коллегам, обращайтесь в нашу районную газету "Тосненский вестник".

Рекламно-информационные материалы и объявления принимаются в редакции "ТВ" по адресу: г. Тосно, пр. Ленина, 50, второй этаж, ежедневно по рабочим дням с 10:00 до 13:00 и с 14:00 до 17:00.

Ждем вас в нашей редакции! Справки по телефонам: 2-22-37, 2-59-32. Т./факс 2-22-37.

Стоимость объявлений:

Реклама в группе сети https://vk.com/tosnovestnik (1 размещение – 200 рублей, 1 неделя – 150 рублей, 3 недели + бонус (модуль не более 14 кв. см – размещение в двух субботних номерах) – 3150 рублей.

Рекламная статья: 1 строка (30 знаков) – 36 рублей.

Объявления д/организаций, ЧП, ИП, объявления об услугах: 1 кв. см – 54 рубля, 1 строка (30 знаков) – 77 рублей.

Поздравления: 1 строка (30 знаков) – 25 рублей (частные), 38 рублей (организации). Благодарности: 1 строка (30 знаков) – 22 рублей.

Объявления частные: 1 строка (30 знаков) – 56 рублей, 1 кв. см – 67 рублей.

АДМИНИСТРАЦИЯ УЛЬЯНОВСКОГО ГОРОДСКОГО ПОСЕЛЕНИЯ ТОСНЕНСКОГО РАЙОНА ЛЕНИНГРАДСКОЙ ОБЛАСТИ
ПОСТАНОВЛЕНИЕ от 17.01.2023 № 26
Об утверждении административного регламента по предоставлению муниципальной услуги "Принятие граждан на учет в качестве нуждающихся в жилых помещениях, предоставляемых по договорам социального найма"

На основании Федерального закона от 06.10.2003 г. № 131-ФЗ "Об общих принципах организации местного самоуправления в Российской Федерации", руководствуясь Федеральным законом от 27.07.2010 г. № 210-ФЗ "Об организации предоставления государственных и муниципальных услуг", областным законом Ленинградской области от 26.10.2005 № 89-оз "О порядке ведения органами местного самоуправления Ленинградской области учета граждан в качестве нуждающихся в жилых помещениях, предоставляемых по договорам социального найма", Уставом Ульяновского городского поселения Тосненского района Ленинградской области, ПОСТАНОВЛЯЮ:

1. Утвердить административный регламент по предоставлению муниципальной услуги "Принятие граждан на учет в качестве нуждающихся в жилых помещениях, предоставляемых по договорам социального найма" согласно приложению к настоящему постановлению.

2. Признать утратившим силу постановление администрации Ульяновского городского поселения Тосненского района Ленинградской области от 13.02.2019 № 52 "Об утверждении административного регламента по предоставлению муниципальной услуги "Принятие граждан на учет в качестве нуждающихся в жилых помещениях, предоставляемых по договорам социального найма".

3. Опубликовать настоящее постановление в газете "Тосненский вестник" и разместить на официальном сайте администрации.

4. Настоящее постановление вступает в силу с даты официального опубликования.

5. Контроль за исполнением данного постановления оставляю за собой.

Глава администрации **К. И. Камалетдинов**

С приложением к постановлению от 17.01.2023 № 26 можно ознакомиться на официальном сайте администрации http://www.admsablino.ru/pravovye_akty/postanovlenija_administracii

---

АДМИНИСТРАЦИЯ УЛЬЯНОВСКОГО ГОРОДСКОГО ПОСЕЛЕНИЯ ТОСНЕНСКОГО РАЙОНА ЛЕНИНГРАДСКОЙ ОБЛАСТИ
ПОСТАНОВЛЕНИЕ от 18.01.2023 № 27
Об изъятии земельного участка площадью 51172 кв. м, кадастровый номер 47:26:0136001:10, расположенного по адресному ориентиру: Ленинградская область, Тосненский район, ГП Ульяновка, пос. Ульяновка

В соответствии со ст. 285 Гражданского кодекса РФ, ст. 56.6 Земельного кодекса Российской Федерации, ч. 2 ст. 3.3 Федерального закона от 25.10.2001 № 137-ФЗ "О введении в действие Земельного кодекса РФ", Федеральным законом от 06.10.2003 № 131-ФЗ "Об общих принципах организации местного самоуправления в Российской Федерации", Правилами землепользования и застройки Ульяновского городского поселения Тосненского района Ленинградской области, утвержденными решением совета депутатов Ульяновского городского поселения Тосненского района Ленинградской области от 07.08.2012 № 121, руководствуясь Уставом Ульяновского городского поселения Тосненского района Ленинградской области, ПОСТАНОВЛЯЮ:

1. Изъять у собственника земельный участок площадью 51172 кв. м, кадастровый номер 47:26:0136001:10, местоположение установлено относительно ориентира, расположенного в границах участка. Ориентир 656 км автодороги Москва – Санкт-Петербург. Почтовый адрес ориентира: Ленинградская область, Тосненский район, ГП Ульяновка, пос. Ульяновка, в связи использованием земельного участка не по целевому назначению и с причинением вреда окружающей среде.

2. В течение десяти дней:

2.1. Разместить постановление на официальном сайте администрации Ульяновского городского поселения Тосненского района Ленинградской области в сети Интернет.

2.2. Опубликовать постановление в газете "Тосненский вестник".

2.3. Направить копию постановления собственнику земельного участка.

2.4. Направить копию постановления в Управление Росреестра по Ленинградской области.

3. Организовать проведение оценки рыночной стоимости земельного участка с целью его продажи с публичных торгов.

4. Подготовить проект соглашения об изъятии земельного участка.

5. Контроль за исполнением постановления оставляю за собой.

Глава администрации **К. И. Камалетдинов**

Извещение о возможности предоставления земельного участка для ведения личного подсобного хозяйства

Администрация муниципального образования Тосненский район Ленинградской области в соответствии со статьей 39.18 Земельного кодекса РФ, п. 2 ст. 3.3 Федерального закона от 25.10.2001 № 137-ФЗ "О введении в действие Земельного кодекса Российской Федерации" извещает о возможности предоставления в аренду земельного участка площадью 4400 кв. метров, описание местоположения: Ленинградская область, Тосненский район, с. Ушаки, пр. Кирова (кадастровый квартал 47:26:0801001, категория земель – земли населенных пунктов, вид разрешенного использования – для ведения личного подсобного хозяйства), в соответствии со схемой расположения земельного участка на кадастровом плане территории.

Схема расположения земельного участка или земельных участков на кадастровом плане территории

Условный номер земельного участка <1>	ЗУ
Площадь земельного участка <2>	4400 м²

Обозначение характерных точек	Координаты <3> м	
	X	Y
1	2	3
1	384787.35	2252434.51
2	384792.70	2252439.44
3	384765.04	2252526.13
4	384756.52	2252516.74
5	384734.38	2252542.86
6	384705.23	2252518.86
7	384695.77	2252509.41
8	384707.68	2252499.33
9	384731.91	2252478.82
10	384768.92	2252447.50

Граждане, заинтересованные в приобретении права на испрашиваемый земельный участок, в течение тридцати дней соответственно со дня опубликования извещения могут подавать заявление о намерении участвовать в аукционе на право заключения договора аренды земельного участка.

Заявления подаются посредством почтовой связи по адресу: г. Тосно, пр. Ленина, д. 32 или на официальную электронную почту: motosno@mail.ru.

Для ознакомления со схемой расположения земельного участка на кадастровом плане территории, в соответствии с которой предстоит образовать земельный участок, обращаться по адресу: Ленинградская область, г. Тосно, пр. Ленина, д. 32 а, каб. 27, по вторникам с 9-00 до 17-00 (перерыв с 13-00 до 14-00) и пятницам с 9-00 до 13-00 (тел. 8 (81361) 33-201).

Окончание приема заявлений 27.02.2023 года.

Заключение о результатах общественных обсуждений, проведенных в Никольском городском поселении Тосненского района Ленинградской области по проекту решения совета депутатов Никольского городского поселения Тосненского района Ленинградской области "О внесении изменений в решение совета депутатов Никольского городского поселения Тосненского района Ленинградской области от 28.11.2017 № 114 "О правилах благоустройства территории Никольского городского поселения Тосненского района Ленинградской области"

Никольское, 18.01.2023.

Заключение о результатах общественных обсуждений подготовлено на основании протокола № 1/02-06 от 18.01.2023 года.

В соответствии с Федеральным законом от 06.10.2003 № 131-ФЗ "Об общих принципах организации местного самоуправления в Российской Федерации", Порядком организации и проведения общественных обсуждений, публичных слушаний на территории Никольского городского поселения Тосненского района Ленинградской области, утвержденным решением совета депутатов Никольского городского поселения Тосненского района Ленинградской области от 29.05.2018 № 135, решением совета депутатов Никольского городского поселения Тосненского района Ленинградской области "О проведении общественных обсуждений по проекту решения совета депутатов Никольского городского поселения Тосненского района Ленинградской области "О внесении изменений в решение совета депутатов Никольского городского поселения Тосненского района Ленинградской области от 28.11.2017 № 114 "О правилах благоустройства территории Никольского городского поселения Тосненского района Ленинградской области" от 05.12.2022 № 140 в Никольском городском поселении проведены общественные обсуждения.

Решение совета депутатов Никольского городского поселения Тосненского района Ленинградской области от 05.12.2022 № 140 о проведении общественных обсуждений было опубликовано в выпуске газеты "Тосненский вестник" от 09.12.2022 № 48 (15412) и размещено на официальном сайте Никольского городского поселения Тосненского района Ленинградской области.

Предложения и замечания участников общественных обсуждений, постоянно проживающих на территории, в пределах которой проводятся общественные обсуждения, и иных участников общественных обсуждений не поступали.

Заключение: одобрить проект решения совета депутатов "О внесении изменений в решение совета депутатов Никольского городского поселения Тосненского района Ленинградской области от 28.11.2017 № 114 "О правилах благоустройства территории Никольского городского поселения Тосненского района Ленинградской области".

Председатель публичных слушаний **И. П. Белов**

РОССИЙСКАЯ ФЕДЕРАЦИЯ
ЛЕНИНГРАДСКАЯ ОБЛАСТЬ
СОВЕТ ДЕПУТАТОВ РЯБОВСКОГО ГОРОДСКОГО ПОСЕЛЕНИЯ ТОСНЕНСКОГО РАЙОНА ЧЕТВЕРТОГО СОЗЫВА
РЕШЕНИЕ от 24.01.2023 № 118
Об установлении платы за содержание и ремонт жилого помещения на территории Рябовского городского поселения Тосненского района Ленинградской области

В соответствии с Жилищным кодексом Российской Федерации от 29.12.2004 № 188-ФЗ, постановлением Правительства Российской Федерации от 13.08.2006 № 491 "Об утверждении Правил содержания общего имущества в многоквартирном доме и Правил изменения размера платы за содержание и ремонт жилого помещения в случае оказания услуг и выполнения работ по управлению, содержанию и ремонту общего имущества в многоквартирном доме ненадлежащего качества и (или) с перерывами, превышающими установленную продолжительность", Уставом Рябовского городского поселения Тосненского района Ленинградской области, совет депутатов Рябовского городского поселения Тосненского района Ленинградской области РЕШИЛ:

1. Установить и ввести в действие с 01.02.2023 года в домах по адресам, указанным в приложении № 1 к настоящему решению, для нанимателей жилых помещений по договорам социального найма и договорам найма жилых помещений муниципального жилищного фонда, для собственников жилых помещений, которые не приняли решение о выборе способа управления многоквартирным домом, а так же для собственников помещений, не принявших решение об установлении размера платы за содержание и ремонт жилого помещения, плату за содержание и ремонт жилого помещения согласно приложению № 1.

2. Администрации Рябовского городского поселения Тосненского района Ленинградской области опубликовать настоящее решение в газете "Тосненский вестник" и разместить на официальном сайте Рябовского городского поселения в сети Интернет www.adm-ryabovo.ru в течение десяти дней со дня принятия настоящего решения.

Глава Рябовского городского поселения
Тосненского района Ленинградской области **И. А. Сергеев**

Приложение 1 к решению совета депутатов Рябовского городского поселения Тосненского района Ленинградской области от 24.01.2023 № 118

Плата за содержание и ремонт жилого помещения с 01.02.2023

Адрес	Плата за 1 кв.м общей площади, включая НДС, руб.
ул. Березовая аллея, д. 1	43,71
ул. Березовая аллея, д. 2	100,34
ул. Березовая аллея, д. 4	116,27
ул. Мысленская, д. 1	69,38
ул. Мысленская, д. 2	55,49
ул. Новая, д. 2	65,51
ул. Дорожная, д. 8	60,55
ул. Дорожная, д. 9	54,42
ул. Дорожная, д. 10	72,16
ул. Рычина, д. 16А	61,69

РОССИЙСКАЯ ФЕДЕРАЦИЯ, ЛЕНИНГРАДСКАЯ ОБЛАСТЬ
СОВЕТ ДЕПУТАТОВ РЯБОВСКОГО ГОРОДСКОГО ПОСЕЛЕНИЯ ТОСНЕНСКОГО РАЙОНА ЧЕТВЕРТОГО СОЗЫВА, РЕШЕНИЕ от 24.01.2024 № 120
О назначении публичных слушаний по внесению изменений в Правила благоустройства территории Рябовского городского поселения Тосненского района Ленинградской области, утвержденные решением совета депутатов Рябовского городского поселения Тосненского района Ленинградской области от 21.11.2017 № 85 "Об утверждении Правил благоустройства территории Рябовского городского поселения Тосненского района Ленинградской области"

В соответствии с Федеральным законом от 06.10.2003 №131-ФЗ "Об общих принципах организации местного самоуправления в Российской Федерации", ст. 5.1. Градостроительного кодекса Российской Федерации, решением совета депутатов Рябовского городского поселения Тосненского района Ленинградской области от 12.03.2020 № 28, Уставом Рябовского городского поселения Тосненского района Ленинградской области совет депутатов Рябовского городского поселения Тосненского района Ленинградской области РЕШИЛ:

1. Назначить публичные слушания по внесению изменений в Правила благоустройства территории Рябовского городского поселения Тосненского района Ленинградской области, утвержденные решением совета депутатов Рябовского городского поселения Тосненского района Ленинградской области от 21.11.2017 № 85, с участием всех заинтересованных лиц, в соответствии с действующим законодательством на 28.02.2023 года в 11-00 по адресу: ГП Рябово, ул. Мысленская, дом 7, помещение администрации Рябовского городского поселения Тосненского района Ленинградской области.

2. Поручить администрации Рябовского городского поселения Тосненского района Ленинградской области обеспечить официальное опубликование проекта внесения изменений в Правила благоустройства территории Рябовского городского поселения Тосненского района Ленинградской области в срок не позднее 27.01.2023 года.

3. Поручить администрации Рябовского городского поселения Тосненского района Ленинградской области организацию, проведение публичных слушаний и оформление протокола с указанием результатов.

4. Установить, что вопросы и предложения граждан по проекту внесения изменений в Правила благоустройства территории Рябовского городского поселения Тосненского района Ленинградской области принимаются до 10-00 по московскому времени 28.02.2023 года по адресу: ГП Рябово, ул. Мысленская, дом 7.

5. Администрации Рябовского городского поселения Тосненского района Ленинградской области разместить настоящее решение на официальном сайте Рябовского городского поселения Тосненского района Ленинградской области в сети Интернет и опубликовать в газете "Тосненский вестник".

Глава Рябовского городского поселения
Тосненского района Ленинградской области **И. А. Сергеев**

ЛЕНИНГРАДСКАЯ ОБЛАСТЬ
ТОСНЕНСКИЙ МУНИЦИПАЛЬНЫЙ РАЙОН
ГЛАВА РЯБОВСКОГО ГОРОДСКОГО ПОСЕЛЕНИЯ
РАСПОРЯЖЕНИЕ от 24.01.2023 № 1-р
О назначении публичных слушаний по предоставлению разрешения на условно разрешенный вид использования земельного участка и объекта капитального строительства, расположенных по адресу: Российская Федерация, Ленинградская область, Тосненский район, Рябовское городское поселение, ГП Рябово, ул. Ленинградская, уч. 4

Рассмотрев заявление Овсянниковой Н. И. о предоставлении разрешения на условно разрешенный вид использования земельного участка и объекта капитального строительства, руководствуясь ст.39 Градостроительного кодекса РФ, Федеральным законом от 06.10.2003 г. № 131-ФЗ "Об общих принципах организации местного самоуправления в РФ", Градостроительным кодексом РФ, Уставом Рябовского городского поселения Тосненского муниципального района Ленинградской области, решением совета депутатов от 12.03.2020 № 28 "Об утверждении Порядка организации и проведения общественных обсуждений, публичных слушаний по проектам муниципальных правовых актов по вопросам местного значения в области градостроительной деятельности на территории Рябовского городского поселения Тосненского района Ленинградской области", решением совета депутатов Рябовского городского поселения Тосненского района Ленинградской области от 16.09.2010 № 38 "Об утверждении Правил землепользования и застройки населенного пункта Рябово Тосненского района Ленинградской области" (с изменениями), заключением Комиссии по ПЗЗ Рябовского городского поселения от 20.12.2022:

1. Назначить публичные слушания по выдаче разрешения на условно разрешенный вид использования:

1.1. Земельного участка с кадастровым номером 47:26:0805005:460, площадью 1196 кв. метров (категория земель – земли населенных пунктов, территориальная зона Ж-2 "Зона малоэтажной жилой застройки до 3-х этажей (включительно), вид разрешенного использования – административно-хозяйственные и общественные учреждения и организации районного и локального уровня), расположенного по адресу: Российская Федерация, Ленинградская область, Тосненский район, Рябовское городское поселение, ГП Рябово, ул. Ленинградская, уч. 4, с "административно-хозяйственные и общественные учреждения и организации районного и локального уровня" на "для индивидуального жилищного строительства) (код 2.1);

1.2. Объекта капитального строительства с кадастровым номером 47:26:0000000:23830, площадью 93,9 кв. м, количество этажей – 1 (назначение – нежилое, наименование – здание администрации с мансардой), расположенного по адресу: Ленинградская область, Тосненский район, ГП Рябово, ул. Ленинградская, д. 4, с "Здание администрации с мансардой" на "Индивидуальные жилые дома";

2. Комиссии по Правилам землепользования и застройки администрации Рябовского городского поселения Тосненского района Ленинградской области:

2.1. Провести 14.02.2023 в 12 час. 00 мин. публичные слушания по выдаче разрешения на условно разрешенный вид использования земельного участка и объекта капитального строительства с участием граждан, проживающих в пределах территориальной зоны, в границах которой расположен указанный земельный участок и объект капитального строительства, расположенного по адресу: Российская Федерация, Ленинградская область, Тосненский район, Рябовское городское поселение, ГП Рябово, ул. Ленинградская, уч. № 4.

2.2. В целях доведения до населения информации о выдаче разрешения на условно разрешенный вид использования земельного участка и объекта капитального строительства, расположенного по адресу: Российская Федерация, Ленинградская область, Тосненский район, Рябовское городское поселение, ГП Рябово, ул. Ленинградская, уч. 4, организовать выставку-экспозицию демонстрационных материалов в здании администрации Рябовского городского поселения Тосненского района Ленинградской области с 27.01.2022 по 13.02.2023 (кроме выходных дней), с 9-00 до 13-00 и 14-00 до 16-00.

2.3. Учесть в протоколе публичных слушаний все замечания и предложения, представленные участниками публичных слушаний в письменной форме в администрацию по адресу: Российская Федерация, Ленинградская область, Тосненский муниципальный район, Рябовское городское поселение, ГП Рябово, ул. Мысленская, д. 7.

2.4. Опубликовать заключение о результатах публичных слушаний не позднее 18.02.2023.

2.5. Опубликовать информацию о проведении публичных слушаний на официальном сайте Рябовского городского поселения в сети Интернет www.ryabovo-adm.ru и в газете "Тосненский вестник".

3. Контроль за исполнением настоящего распоряжения возложить на главу администрации Рябовского городского поселения Тосненского района Ленинградской области Р. В. Соколова.

Глава Рябовского городского поселения Тосненского района Ленинградской области **И. А. Сергеев**

В свет вышел спецвыпуск газеты "Тосненский вестник" № 5 от 27 января 2023 г.

В нем опубликовано постановление от 18.01.2023 № 127-па "Об утверждении административного регламента по предоставлению администрацией муниципального образования Тосненский район Ленинградской области муниципальной услуги "Выдача разрешения на строительство, внесение изменений в разрешение на строительство, в том числе в связи с необходимостью продления срока действия разрешения на строительство".

С этим документом можно также ознакомиться на сайте газеты "Тосненский вестник" tosno-vestnik.ru.

ВЕТСЛУЖБА ПРЕДУПРЕЖДАЕТ

Осторожно: бешенство

Бешенство – острая инфекционная болезнь теплокровных животных, характеризующаяся поражением центральной нервной системы, агрессивным поведением, слюнотечением и параличами. Это одно из опаснейших заболеваний человека и животных, характеризующееся 100% смертностью в случае проникновения вируса в организм. Основной источник возбудителя заболевания – дикие плотоядные животные.

В 2021 году в России шесть человек умерли от бешенства, в 2022 году – один человек. С жалобами (людей укусили, оцарапали дикие животные) в медицинские учреждения в 2021 году обратились более 209 тысяч человек, в 2022 году – более 203 тысяч.

Для бешенства наиболее типичным является контактный способ заражения, то есть через инфицированную слюну больных животных, которая попадает при укусах в раны или на слизистые оболочки и поврежденную кожу.

Заболевшие дикие животные ведут себя иначе, чем здоровые. Они перестают бояться людей, часто заходят в населенные пункты, нападают на людей и домашних животных.

Владельцы собак и кошек должны строго соблюдать Правила содержания домашних животных в городах и населенных пунктах: выводить собак на поводках и в намордник, ежегодно вакцинировать их против бешенства. Собак, которые не были вакцинированы, запрещается привлекать к службе, охране, охоте, племенному делу, а также нельзя перевозить их и участвовать с ними в выставках и других мероприятиях.

При обнаружении животных с клиническими признаками, характерными для бешенства, либо трупов таких животных необходимо незамедлительно сообщить о подозрении на бешенство в государственную ветеринарную службу Кировского и Тосненского районов (телефон круглосуточной горячей линии 8-921-937-97-06).

Лечение при бешенстве не разработано. Единственный способ предотвратить беду – вакцинация домашних животных против бешенства. Владелец животного должен заранее позаботиться о вакцинации своего питомца. Напоминаем, вакцинация против бешенства проводится в нашем учреждении отечественной вакциной против бешенства бесплатно.

Бесплатно вакцинировать домашнее животное против бешенства вы можете в следующих ветеринарных учреждениях:

Тосненская ветеринарная лечебница (г. Тосно, ш. Барыбина, д. 60А), тел. 8 (81361) 2-69-11;

Никольская ветеринарная лечебница (г. Никольское, ул. Первомайская, д. 3), тел. 8 (81361) 5-39-21;

Ульяновский ветеринарный участок (пос. Ульяновка, Советский пр., д. 129), тел. 8 (81361) 9-34-96;

Любанский ветеринарный участок (г. Любань, Селецкое шоссе, д. 2А), тел. 8 (81361) 9-16-09;

ветеринарный кабинет пос. Трубников Бор, садоводческий массив "Трубников Бор".

Телефон круглосуточной горячей линии 8-921-937-97-06.

Петр УРСОВ,
заместитель начальника
Станции по борьбе с болезнями животных
Кировского и Тосненского районов

АКТУАЛЬНО

Новые сервисы для застрахованных

Всем застрахованным в системе обязательного медицинского страхования с 1 декабря 2022 года стали доступны цифровые полисы ОМС.

Теперь полисом является просто номер записи пациента в Едином регистре застрахованных лиц. Цифровой полис ОМС будет доступен застрахованным гражданам в виде штрихкода в личном кабинете на портале "Госуслуги" и в форме выписки из Единого регистра застрахованных лиц, которую можно получить при обращении в свою страховую медицинскую организацию.

Полис ОМС, полученный до 1 декабря 2022 года в форме бумажного документа или пластиковой карты, действителен в течение всего периода его действия и замены не требует.

В случае утери полиса ОМС на материальном носителе, при необходимости гражданин может обратиться в свою страховую медицинскую организацию, которая выдаст выписку из Единого регистра застрахованных лиц.

Обращаться за медицинской помощью можно с документами по своему выбору:

– полисом ОМС в форме бумажного документа или пластиковой карты, полученным до 1 декабря 2022 года;

– цифровым полисом ОМС в виде штрихкода или выписки из Единого регистра застрахованных лиц;

– документом, удостоверяющим личность (для детей в возрасте до четырнадцати лет – свидетельство о рождении).

Федеральный фонд обязательного медицинского страхования запустил на Едином портале государственных услуг новые сервисы для застрахованных по ОМС.

"Новые сервисы ОМС позволяют значительно упростить взаимодействие всех участников системы обязательного медицинского страхования. И самое важное, делают ближе и комфортнее систему ОМС для застрахованных, дают им возможность получить услуги без обращения в различные инстанции", – отметил председатель ФОМС Илья Баланин.

Теперь застрахованным в системе ОМС на Едином портале государственных услуг доступны:

– постановка на учет в качестве застрахованного лица в системе ОМС;

– предоставление сведений о страховании застрахованного лица в системе ОМС;

– предоставление сведений о прикреплении застрахованного лица к медицинской организации;

– выбор (замена) страховой медицинской организации;

– предоставление сведений об оказанных медицинских услугах;

– приостановление действия полиса обязательного медицинского страхования;

– восстановление на учете застрахованного лица в системе обязательного медицинского страхования.

Воспользоваться новыми сервисами могут пользователи портала Госуслуг с подтвержденной учетной записью. Также застрахованные должны дать согласие на получение обновленных данных от Федерального фонда ОМС и актуализировать сведения о документах, удостоверяющих личность, и СНИЛС.

Михаила Ивановича ЛАТЫШЕВА поздравляем с 85-летием!

Пусть юбилей несет лишь счастье,
Ни капли грусти, ни одной слезы.
Душевного богатства и здоровья
Желаем мы от всей души.

От Донсковых, Галич, Сторожук и Пановых

ВЫКУП АВТО
Покупаем отечественные и импортные автомобили: битые, гнилые, сгоревшие, в любом состоянии. Оплата сразу. Вывоз наш. Поможем с утилизацией вашего авто. Тел. 8-953-345-17-45.

Куплю старый мотоцикл до 1960 г. в.: ДКВ, НСУ, БМВ, ПМЗ, ТИЗ, Л-300 "Красный Октябрь", Л-8, "Киевлянин" и др. старую мототехнику, а также запчасти.
Тел. 8-921-341-33-49.

Куплю старинные иконы любых размеров в любом состоянии, кресты, картины, рамы, фигурки из бронзы, фарфора, чугуна, наградные знаки, подстаканники, самовары. А также лом золота, золотые коронки. Рога лося. Тел. 8-921-201-02-26.

Куплю старинные иконы и картины от 60 тыс. руб., книги до 1940 г., статуэтки, сервизы, золотые монеты, знаки, самовары, колокольчики. Тел. 8-920-075-40-40.

ХОСТЕЛ. Любань, от 500 руб./сут. Тел. 8-950-227-24-42.

Продаю сено. Тел. 8-921-648-93-13.

Тосно-Сервис
Ремонт стиральных машин, холодильников. Недорого.
Тел. 8-921-931-59-24.

САНТЕХНИК/ПЛИТОЧНИК
Тел. 8-921-951-52-36.

Профессиональные услуги трубочиста! Ремонт. Чистка печей, каминов, твердотопливных котлов, дымовых труб. Тел. 8-911-721-71-77.

ПЛОТНИК/ЭЛЕКТРИК
Тел. 8 (81361) 3-40-50.

2 февраля, к/т "Космонавт" с 11:00 до 18:00

Кировская фабрика по реставрации обуви принимает обувь в ремонт. Замена подошвы, изменение фасона и высоты каблука. Срок изготовления 2 недели.
Тел. 8-953-690-38-70.

С/х предприятие в поселке Сельцо приглашает на работу:
– заведующего продовольственным магазином;
– агронома;
– главного инженера/инженера (ответственного за выпуск транспорта на линию);
– слесаря по обслуживанию молочного оборудования;
– оператора машинного доения (доярку);
– бригадира животноводческого комплекса;
– бригадира полеводства;
– тракториста;
– водителя категории С.
По вопросу трудоустройства звонить по тел. 8-911-201-69-89.

47 – материал подготовлен по заказу комитета по печати Ленинградской области.

Автошкола "Автопроф"
приглашает на курсы профессиональной подготовки водителей транспортных средств категорий: А, А-1, М, В, С, ВЕ, СЕ и переподготовки с категории В на С; с С на В; с В на D; с С на D; с D на С; с D на В. **Работают группы вечерние и выходного дня. Предлагаем дистанционное теоретическое обучение по категории В. Стоимость – 10 тыс. руб.**
Оплата поэтапная, организованная сдача экзаменов в МРЭО ГИБДД № 12, удобный график вождения.
Запись на курсы: г. Тосно, пр. Ленина, д. 71, офис 35.
Тел.: 2-87-68, 8-953-177-92-73.
Лицензия бессрочная 47 ЛО1 № 0001817 от 12.02.2021 г.

Адвокат
Семенченко Светлана Александровна. Тел. 8-921-317-02-57.

Дрова колотые, неколотые, **навоз**. Доставка бесплатная.
Тел.: 8-906-244-97-49,
8-960-255-53-56, Владимир.

Дрова колотые, горбыль березовый, торф. Тел. 8-921-370-78-95.

Уголь каменный, дрова колотые (береза, осина, ольха).
Тел. 8-981-103-75-20.

ПИЛОМАТЕРИАЛЫ С ДОСТАВКОЙ
по Тосненскому району

- **доска**
- **брус**
- **вагонка**
- **шпунт**
- **имитация бруса**
- **дрова пиленые, колотые**
- **горбыль**

8 (911) 281-60-40

ЗИЛ. Уголь, дрова, торф, навоз, песок, щебень. Тел. 8-911-934-53-41.

СТРОИТЕЛЬНОЙ фирме в пос. Ульяновка требуется
• СОТРУДНИК ОХРАНЫ
– 1х3 сут.
– з/пл. по дог.
Официальное оформление, соцпакет.
Тел. 8-921-943-66-27.

Торговому предприятию в г. Любань требуется бухгалтер, возможна работа по совместительству, з/пл. по договоренности.
Тел. 8-906-249-71-06.

За достоверность рекламы ответственность несет рекламодатель

ОТВЕТЫ НА СКАНВОРД, ОПУБЛИКОВАННЫЙ В № 2 СТР. 24

ИЗВЕЩЕНИЕ О ПРОВЕДЕНИИ СОБРАНИЯ О СОГЛАСОВАНИИ МЕСТОПОЛОЖЕНИЯ ГРАНИЦЫ ЗЕМЕЛЬНОГО УЧАСТКА

Кадастровым инженером Яковлевой Т. В., № регистрации в государственном реестре лиц, осуществляющих кадастровую деятельность, – 22519, № квалификационного аттестата 78-12-638 от 26.09.2012 г., 187000, г. Тосно, ул. Советская, д. 9б, оф. 15, tzarina111@yandex.ru, тел. 8-965-054-61-90; в отношении земельного участка, расположенного по адресу: Ленинградская область, Тосненский район, с. Ушаки, ул. Некрасова, д. 13, выполняются кадастровые работы по уточнению местоположения границы и площади земельного участка с кадастровым номером 47:26:0801004:160. Заказчиком кадастровых работ является Ремизова С. А., почт. адрес: ЛО, г. Тосно, ул. Песочная, д. 40, кв. 16, конт. тел. 8-960-287-28-56. Собрание заинтересованных лиц по поводу согласования местоположения границы состоится по адресу: г.Тосно, ул. Советская, д. 9б, 2 этаж, каб. 15 28.02.2023 г. в 11 часов. С проектом межевого плана земельного участка можно ознакомиться по адресу: г. Тосно, ул. Советская, д. 9б, 2 этаж, каб.15. Требования о проведении согласования местоположения границ земельного участка на местности принимаются с 27.01.2023 г. по 28.02.2023 г., обоснованные возражения о местоположении границ земельного участка после ознакомления с проектом межевого плана принимаются с 27.01.2023 г. по 28.02.2023 г. по адресу: г. Тосно, ул. Советская, д. 9б, 2 этаж, каб. 15. Смежный земельный участок, с правообладателем которого требуется согласовать местоположение границы: Ленинградская область, Тосненский район, с. Ушаки, ул. Некрасова, д. 11, с КН 47:26:0801004:111. При проведении согласования местоположения границ при себе необходимо иметь документ, удостоверяющий личность, а также документы о правах на земельный участок (часть 12 ст. 39, часть 2 ст. 40 Федерального закона от 24 июля 2007 г. № 221-ФЗ "О кадастровой деятельности").

ИЗВЕЩЕНИЕ О ПРОВЕДЕНИИ СОБРАНИЯ О СОГЛАСОВАНИИ МЕСТОПОЛОЖЕНИЯ ГРАНИЦЫ ЗЕМЕЛЬНОГО УЧАСТКА

Кадастровым инженером Суховой Д. А. (187000, Лен. обл., Тосненский р-н, г. Тосно, пр. Ленина, д. 71, пом. 65, kadastr4726@mail.ru, тел. 8-904-519-54-85, № регистрации в госреестре лиц, осуществляющих кадастровую деятельность, – 33327) выполняются кадастровые работы в отношении земельного участка с КН:47:26:1033002:59, расположенного по адресу: Ленинградская область, Тосненский р-н, м-в "Трубников Бор", СНТ "Любанец", уч. 233. Заказчиком кадастровых работ является Мироничева Елена Ивановна (почтовый адрес: ЛО, Тосненский р-н, г. Любань, Загородное ш., д. 38, кв. 21, тел. 8-921-596-45-94). Собрание по поводу согласования местоположения границ состоится по адресу: ЛО, Тосненский р-н, г. Тосно, пр. Ленина, д. 71, оф. 65 27.02.2023 г. в 12-00. С проектом межевого плана земельного участка можно ознакомиться по адресу: ЛО, Тосненский р-н, г. Тосно, пр. Ленина, д. 71, оф. 65. Требования о проведении согласования местоположения границ на местности и обоснованные возражения о местоположении границ земельных участков после ознакомления с проектом межевого плана принимаются с 27.01.2023 г. по 27.02.2023 г. по адресу: ЛО, Тосненский р-н, г. Тосно, пр. Ленина, д. 71, оф. 65. Земельный участок, с правообладателями и заинтересованными лицами которого требуется согласовать местоположение границ: ЛО, Тосненский р-н, м-в "Трубников Бор", СНТ "Любанец", уч. 234 с КН:47:26:1033002:1. При проведении согласования местоположения границ при себе необходимо иметь документ, удостоверяющий личность, а также документы о правах на земельный участок (часть 12 статьи 29, часть 2 статьи 40 ФЗ от 24 июля 2007 г. "О кадастровой деятельности").

Учредители: АНО "Редакция газеты "Тосненский вестник", комитет по печати Ленинградской области, администрация МО Тосненский район.

Газета выходит по пятницам | Мнения редакции и авторов не обязательно совпадают

Газета зарегистрирована Управлением Федеральной службы по надзору в сфере связи, информационных технологий и массовых коммуникаций по Санкт-Петербургу и Ленинградской области 22.04.2010. Свидетельство ПИ № ТУ 78-00573.

Адрес редакции и издателя: 187000, Ленинградская область, г. Тосно, пр. Ленина, 50.
Телефоны: главный редактор 2-50-13, отделы: общественно-политических проблем 2-50-13, сельского хозяйства 2-59-32, молодежный 2-59-32, социальных проблем 2-20-49, по связям с общественностью 2-56-19, компьютерной верстки 2-59-32, бухгалтерия 2-50-13, секретарь редакции, т/факс 2-22-37.

Главный редактор Надежда МАКСИМОВА
e-mail: tosnovestnik@mail.ru
https://tosno-vestnik.ru

Отпечатано в типографии ООО "Типографский комплекс "Девиз". 195027, г. Санкт-Петербург, ул. Якорная, д. 10, корпус 2, литер А, помещение 44. Тираж 2800 экз. Заказ № ДБ-0296.
Время подписания номера в печать: 26 января 2023 г., по графику – 14:00, фактическое – 14:00.

16+